

I N T E G R A T I N G S O L U T I O N S

Manual de Instalación de Red Hat ES 3

ACERCA DE RED HAT

Red Hat es la compañía responsable de la creación y mantenimiento de la distribución del sistema operativo Linux que lleva el mismo nombre: Red Hat Linux.

Red Hat es famoso en todo el mundo por los diferentes esfuerzos orientados a apoyar el movimiento del software libre. No sólo trabajan en el desarrollo de una de las distribuciones más populares de Linux, sino también en la comercialización de diferentes productos y servicios basados en software de código abierto. Asimismo, poseen una amplia infraestructura en la que se cuentan más de 500 empleados en 15 lugares del mundo.

Programadores empleados de Red Hat han desarrollado múltiples paquetes de software libre, los cuales han beneficiado a toda la comunidad. Algunas de las contribuciones más notables han sido la creación de un sistema de empaquetación de software (RPM), y varias utilidades para la administración y configuración de equipos, como *sndconfig* o *mouseconfig*.

Algunas de las distribuciones basadas en RedHat Linux más importantes son: Mandrake Linux y Yellow Dog Linux (sólo para PowerPC).

Para el correcto funcionamiento de la aplicación se necesitan de diferentes programas de software entre los cuales se encuentra el servidor web recomendado que es Red Hat ES 3.0. El cual tiene un proceso de instalación como el que se explica y detalla a continuación.

INSTALACIÓN DE RED HAT ENTREPRISE LINUX

Imagen 1: Pantalla de Inicio de Instalación

1. Presionar la tecla "Enter" para iniciar la instalación de Red Hat Enterprise Linux en modo grafico.

Verificación de la Media

2. Elegir la opción "Skip"
3. Presionar la Barra Espaciadora

Bienvenido a Red Hat Enterprise Linux

Imagen 2: Pantalla de Bienvenida

4. Dar clic en "Next"

Selección del Lenguaje

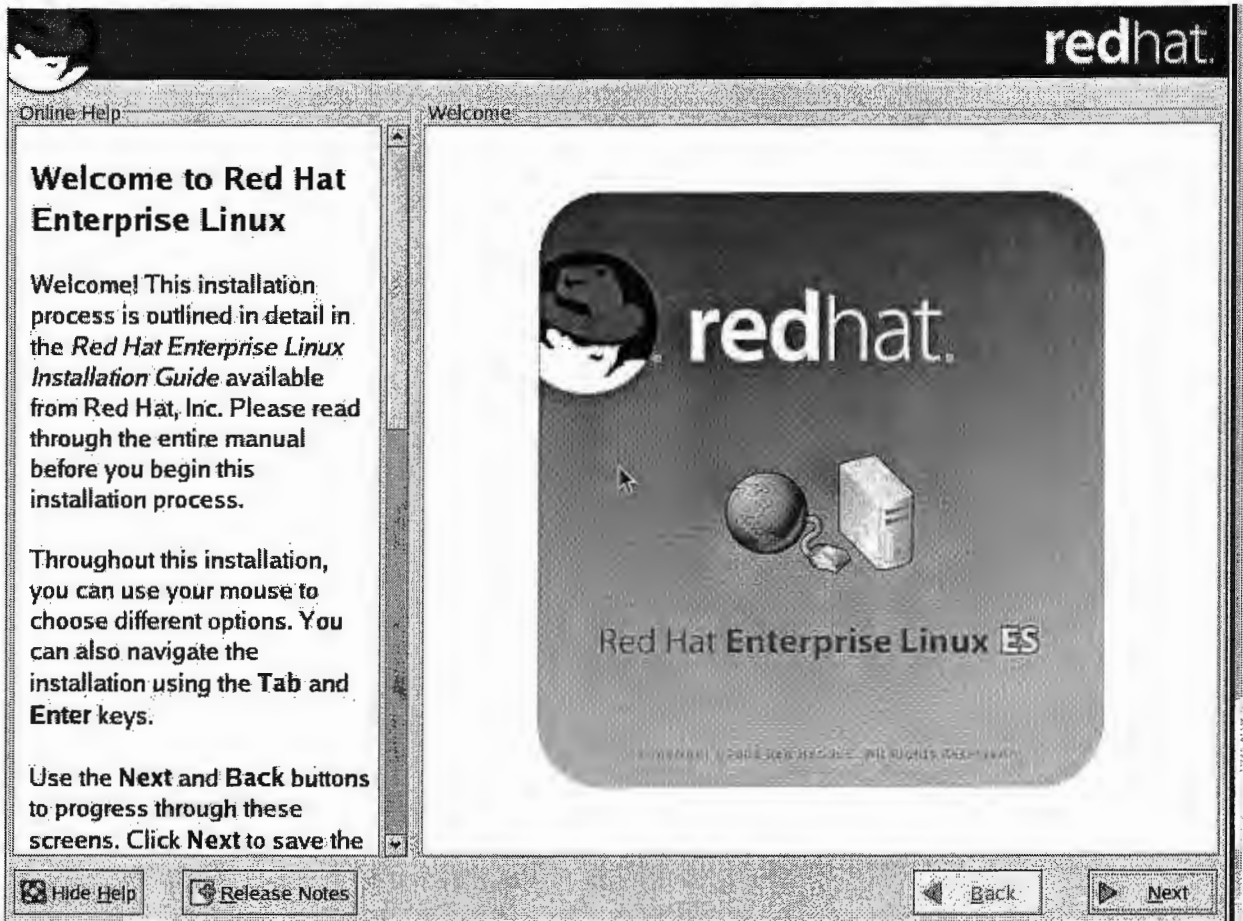

Imagen 3: Selección del Lenguaje del proceso de Instalación

5. Seleccionar el Idioma: "English"
6. Clic en "Next"

Configuración del Teclado

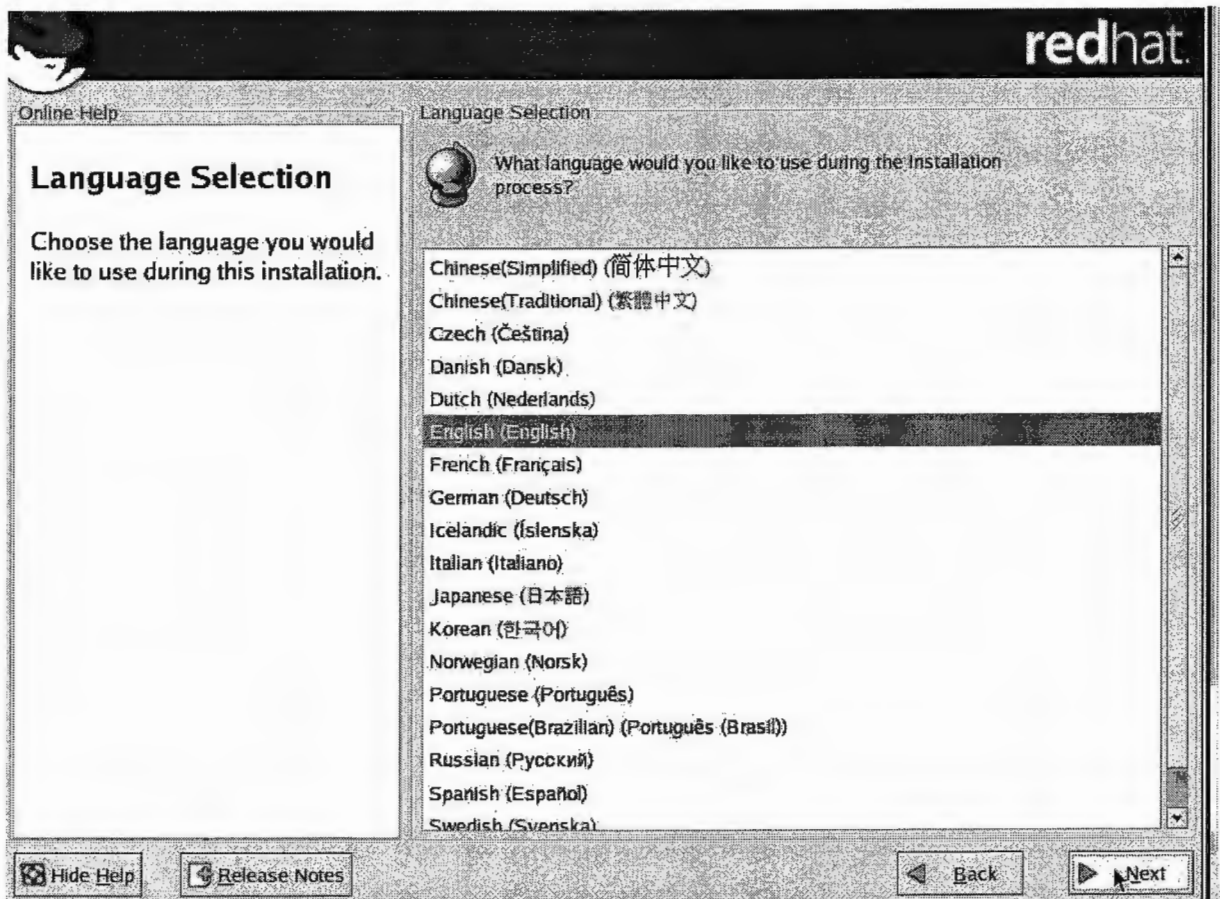

Imagen 4: Configuración del Teclado

7. Seleccionar el tipo de teclado apropiado para el sistema: "US English"
8. Clic en "Next"

Configuración del Mouse

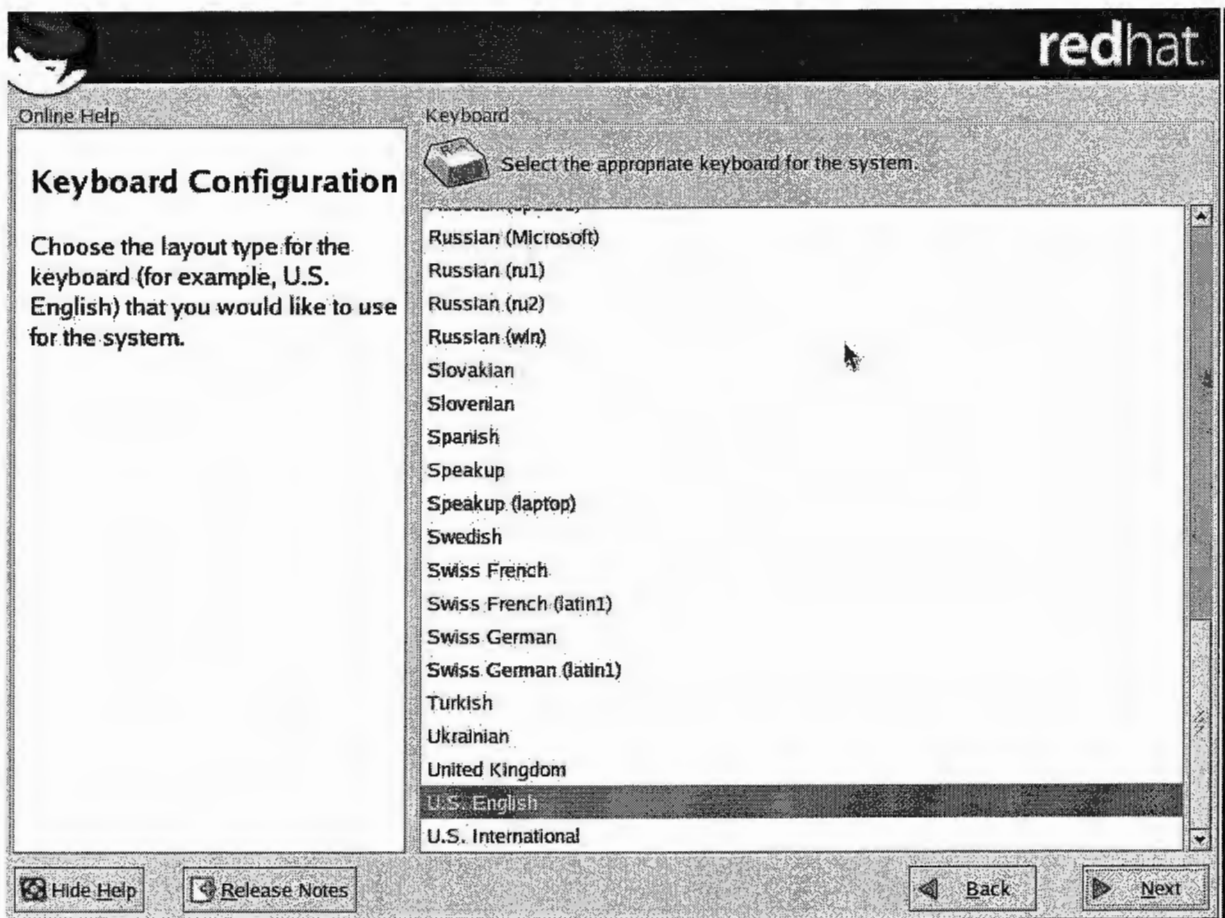

Imagen 5: Configuración del Mouse

9. Seleccionar el tipo de Mouse apropiado para el sistema
10. Habilitar la opción "Emulate 3 buttons"
11. Clic en "Next"

Elección de la manera de Particionar el Disco Duro

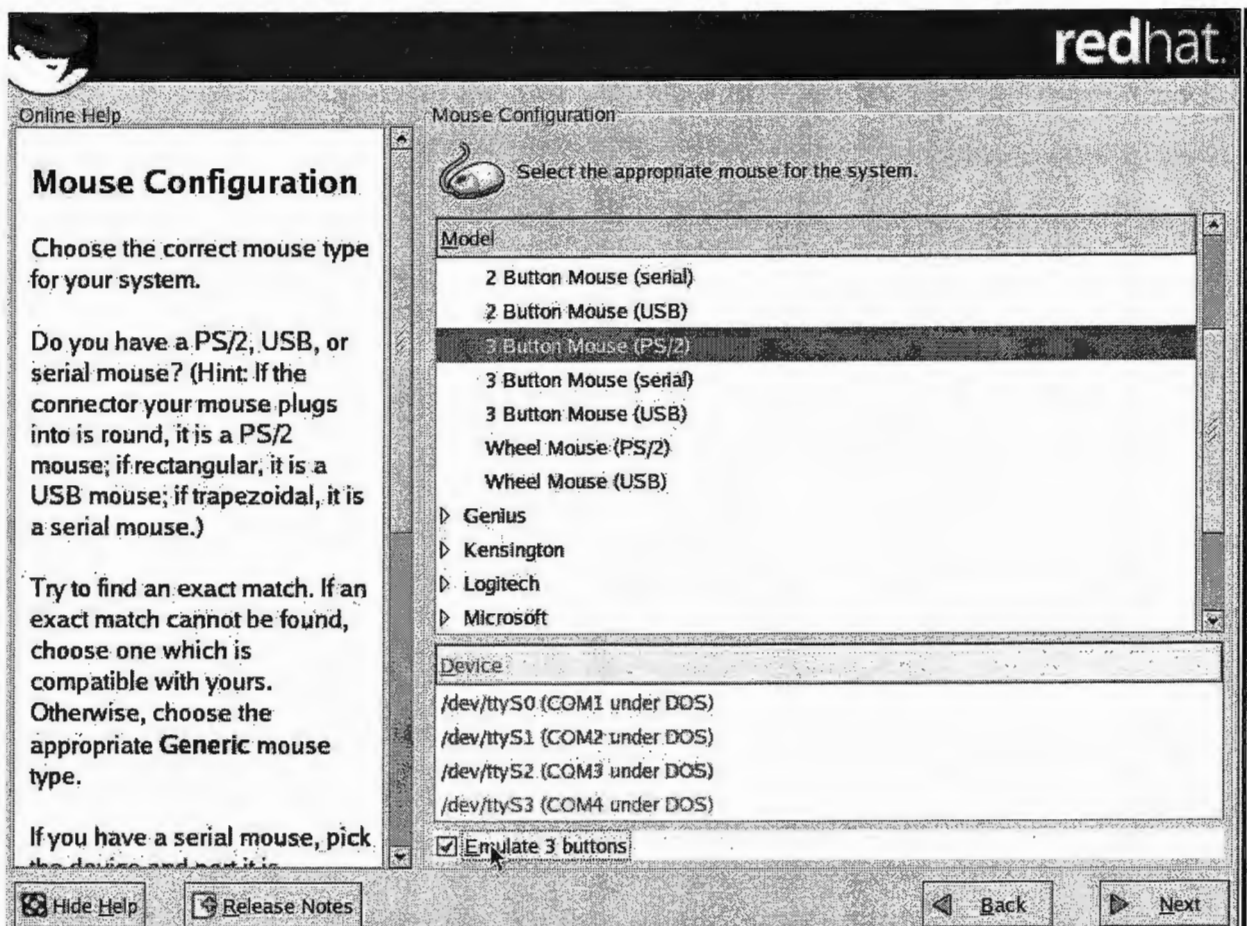

Imagen 6: Elección de la manera de particionar el disco duro

12. Elegir la opción de creación de particiones: “Manually partition with disk fruid”

13. Clic en “Next”

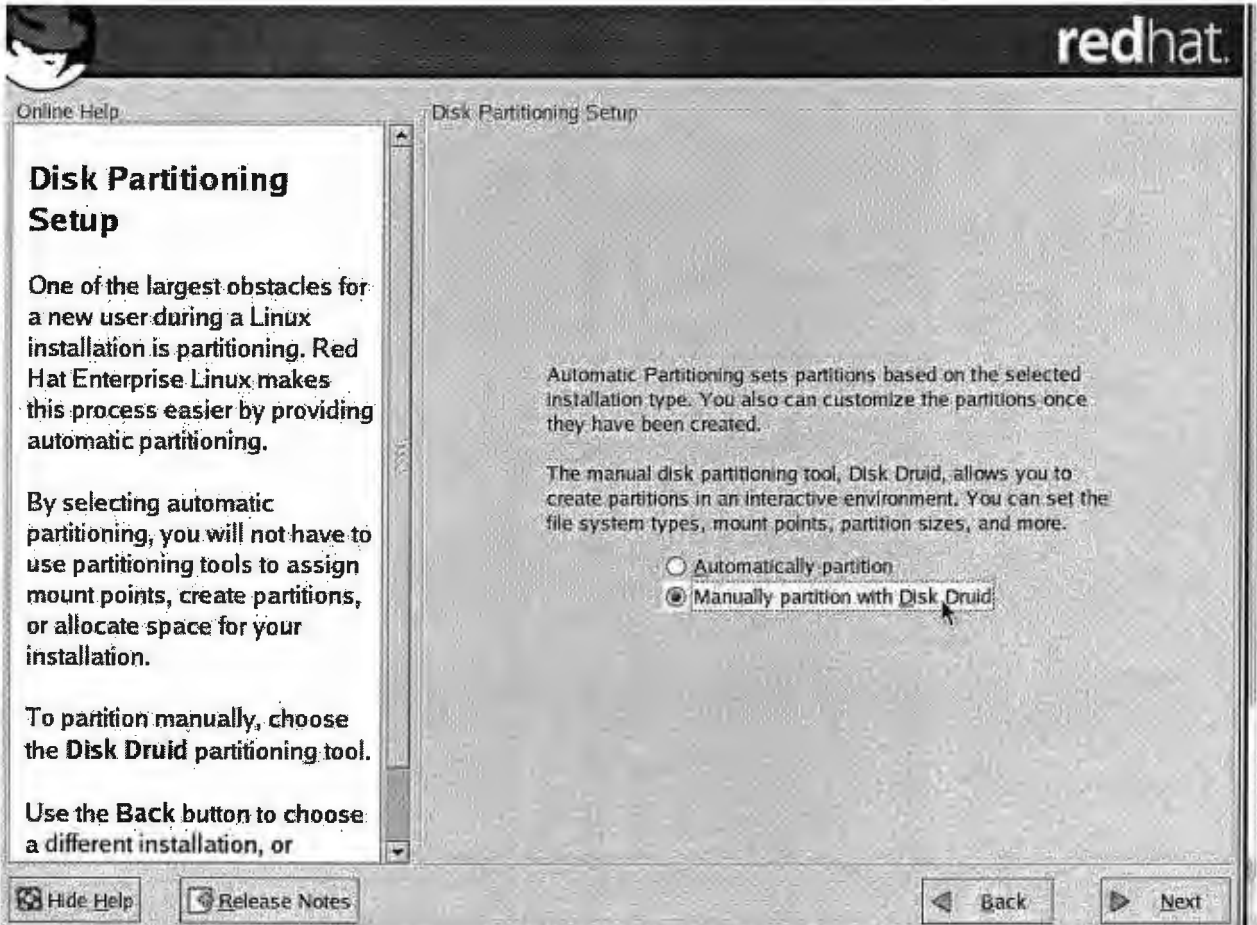

Imagen 7: Advertencia

14. Se presenta la pantalla de Warning: Dar clic en "Yes"

Creación de Particiones

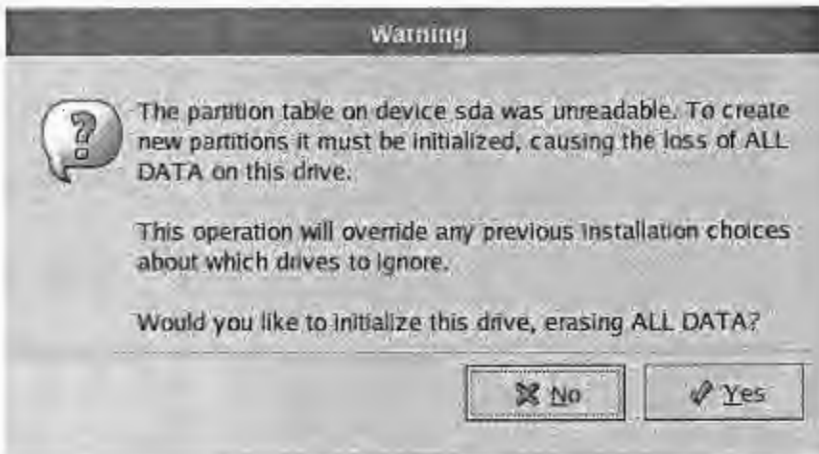

Imagen 8: Inicio de Creación de Particiones

15. Clic en "New" para crear la primera nueva partición

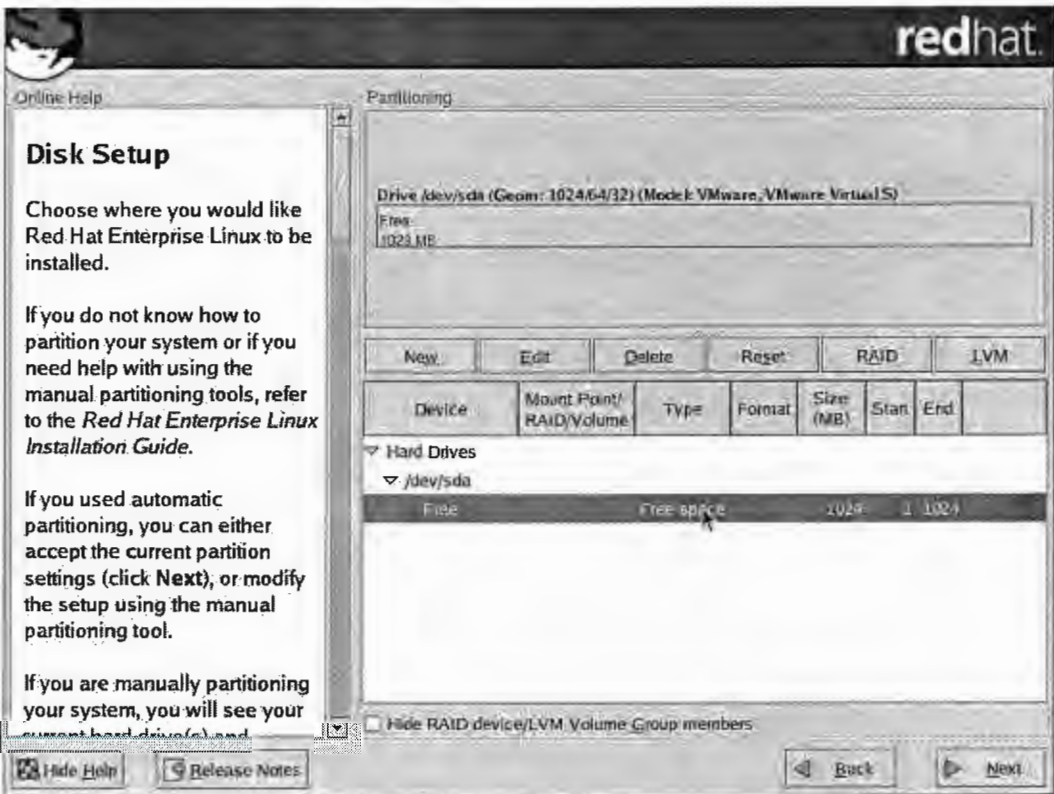

Imagen 9: Añadir Partición /boot

16. Las opciones de la partición quedan así:

- Mount Point: /boot
- File System Type: ext3
- Size (MB): 100
- Additional Size Options: Fixed Size
- Habilitar la opción "Force to be a primary partition"
- Click en "OK"

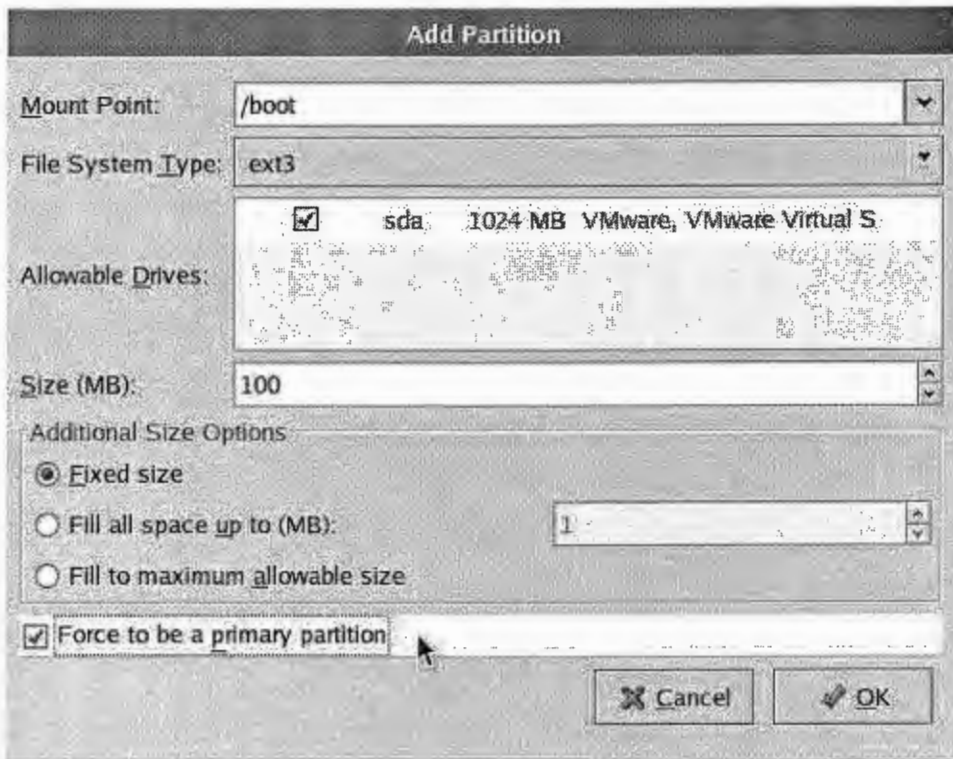

Imagen 10: Añadir Partición Swap

17. Repetir el paso 15 para la creación de una nueva partición

18. Las opciones de la partición quedan así:

- Mount Point: <Not Applicable>
- File System Type: swap
- Size (MB): El doble de la memoria RAM (menos de 2Gb)
- Additional Size Options: Fixed Size
- Click en "OK"

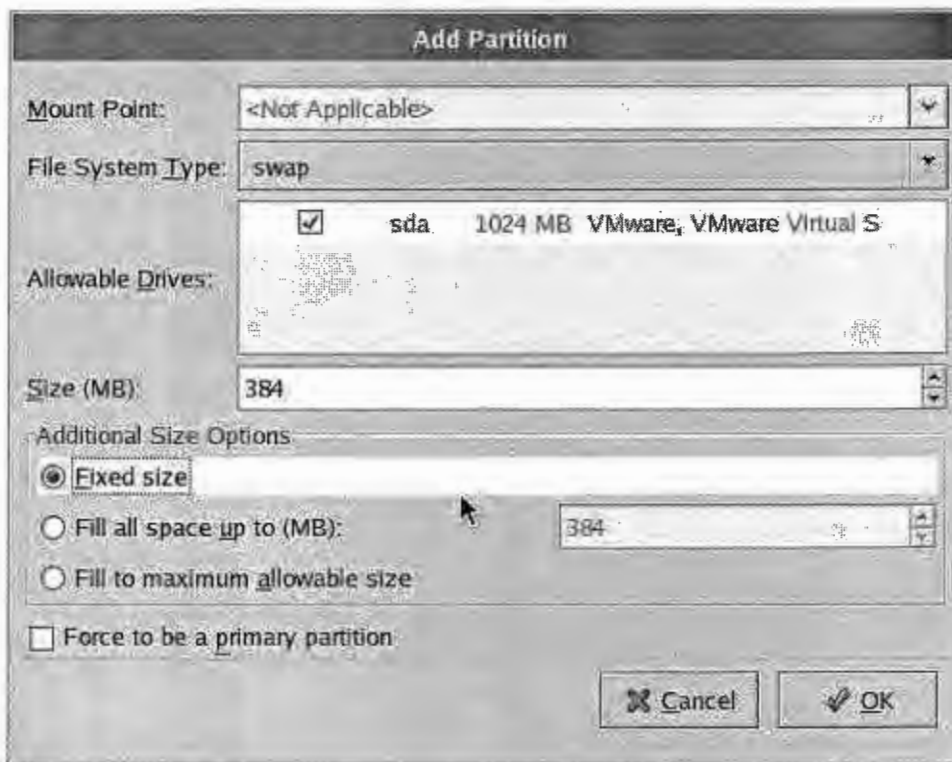

Imagen 11: Añadir Partición ext3

19. Repetir el paso 15 para la creación de una nueva partición

20. Las opciones de la partición quedan así:

- Mount Point: /
- File System Type: ext3
- Additional Size Options: Fill to maximum allowable Size
- Click en "OK"

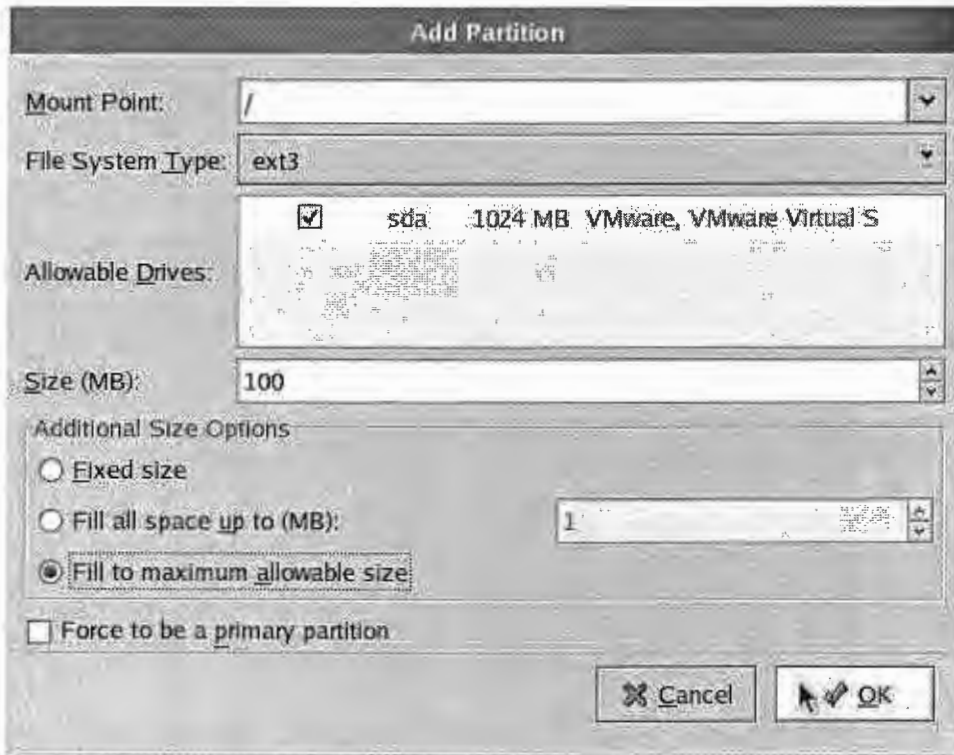
Particiones Creadas

Imagen 12: Confirmación de Particiones Creadas

21. Las particiones deben de quedar así

22. Clic en "Next"

Configuración del Sistema Operativo de Inicio

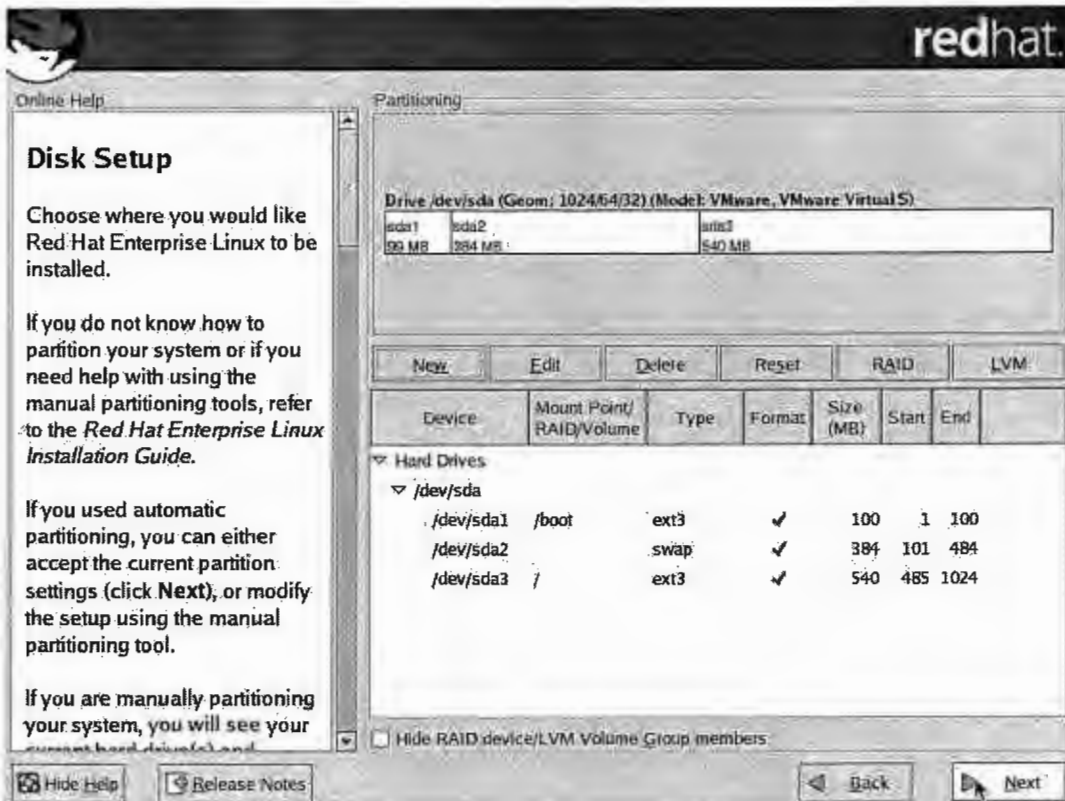

Imagen 13: Configuración del Sistema Operativo de Inicio

23. Verificar que el sistema operativo habilitado "Red Hat Enterprise Linux ES"

24. Clic en "Next"

Configuración del Firewall

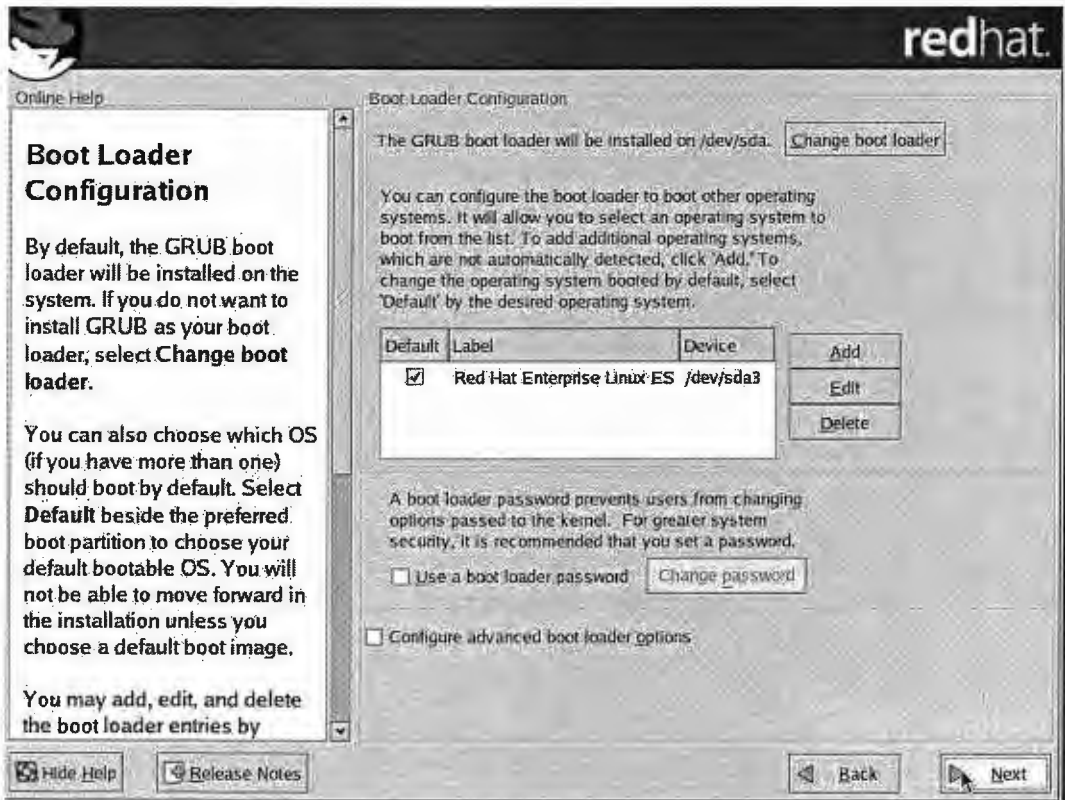

Imagen 14: Configuración del Firewall

25. Habilitar Opción “Enable Firewall”

26. Elegir los servicios que pueden pasar a través del Firewall:

- WWW (http)
- SSH
- Mail (STMP)

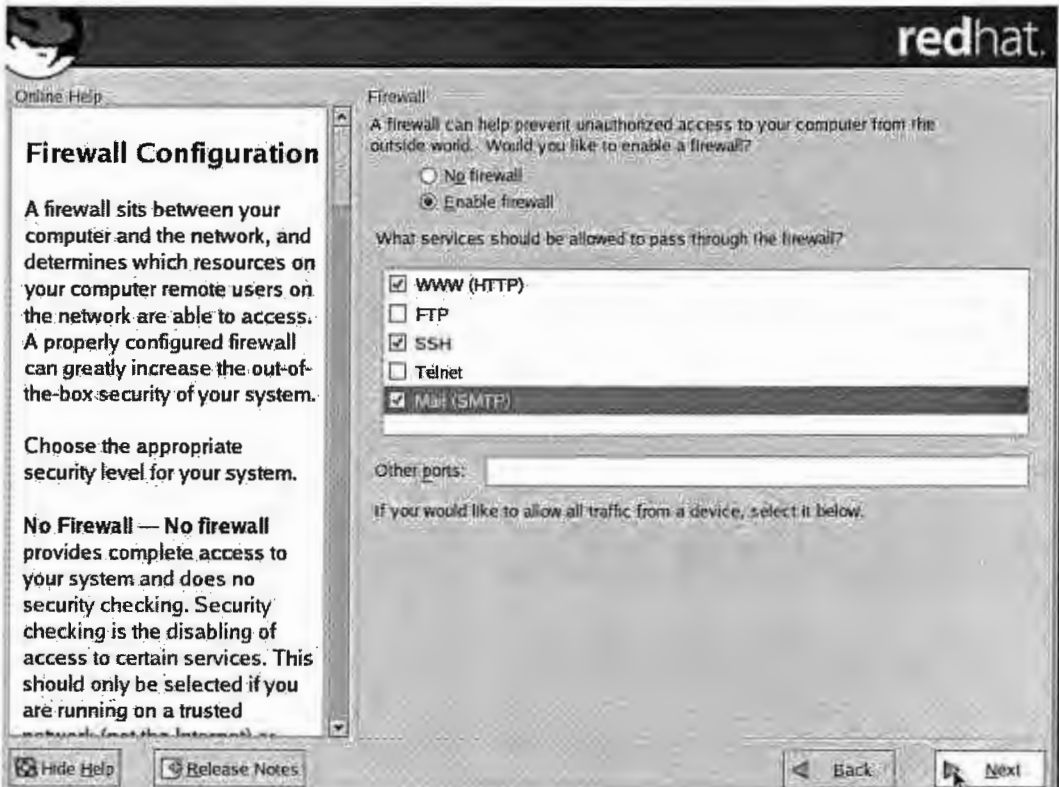
Elección del Lenguaje de Soporte Adicional

Imagen 15: Elección del Lenguaje de Soporte Adicional

27. Elegir el lenguaje predeterminado que el sistema poseerá: English (USA)

28. Seleccionar como lenguajes adicionales: “Spanish (El Salvador)”

29. Clic en “Next”

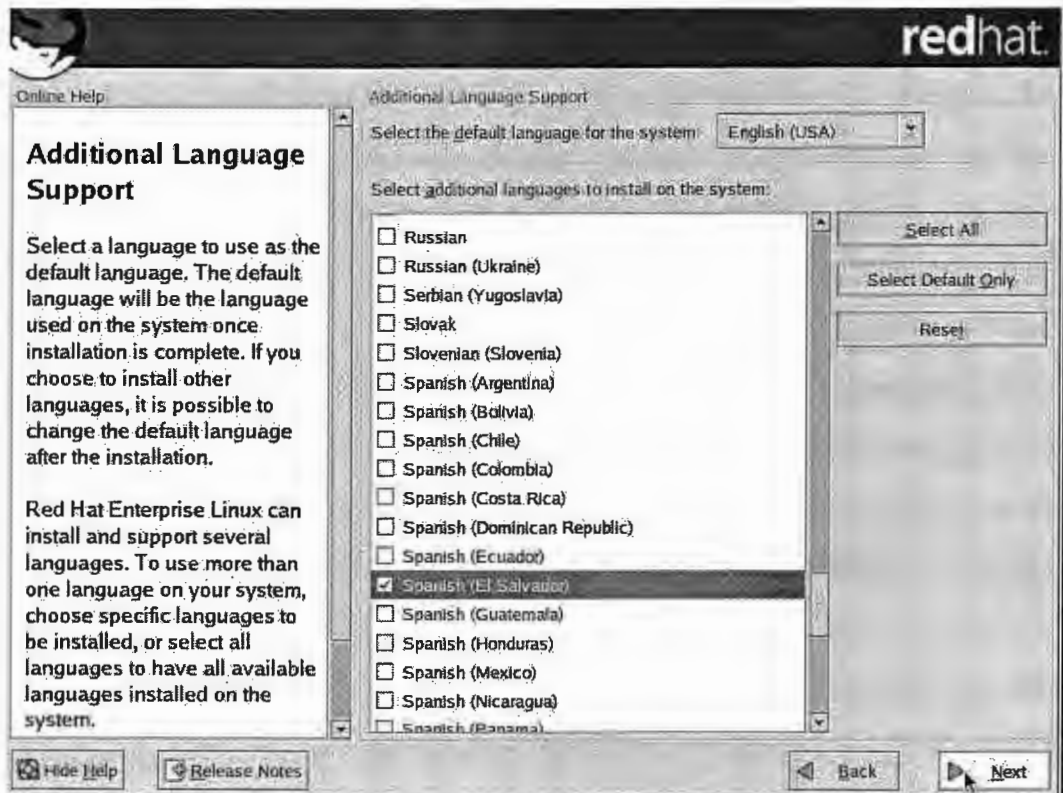
Elección de la Zona Horaria

Imagen 16: Elección de la Zona Horaria

30. Elegir la zona horaria según la ubicación: América/El Salvador

31. Clic en "Next"

Configuración de la Contraseña para el Administrador del Sistema

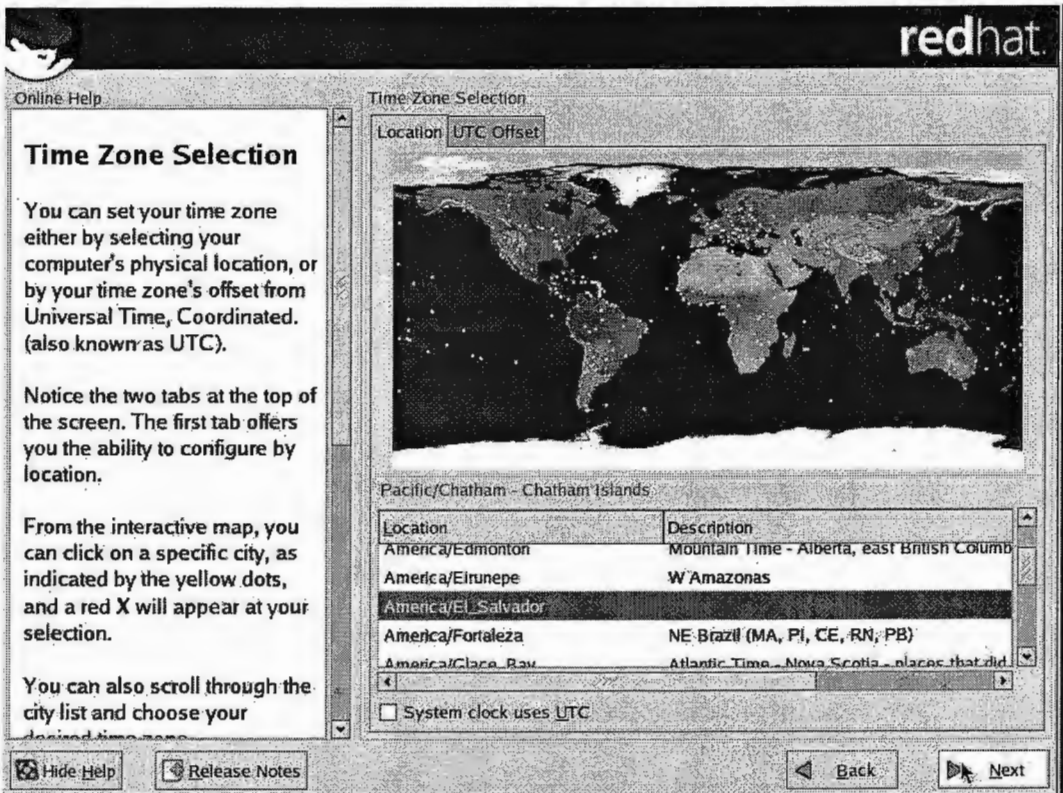

Imagen 17: Configuración de la Contraseña para el Administrador del Sistema

32. Introducir la contraseña para el usuario administrador del sistema

33. Clic en "Next"

Tipo de Instalación de los Paquetes

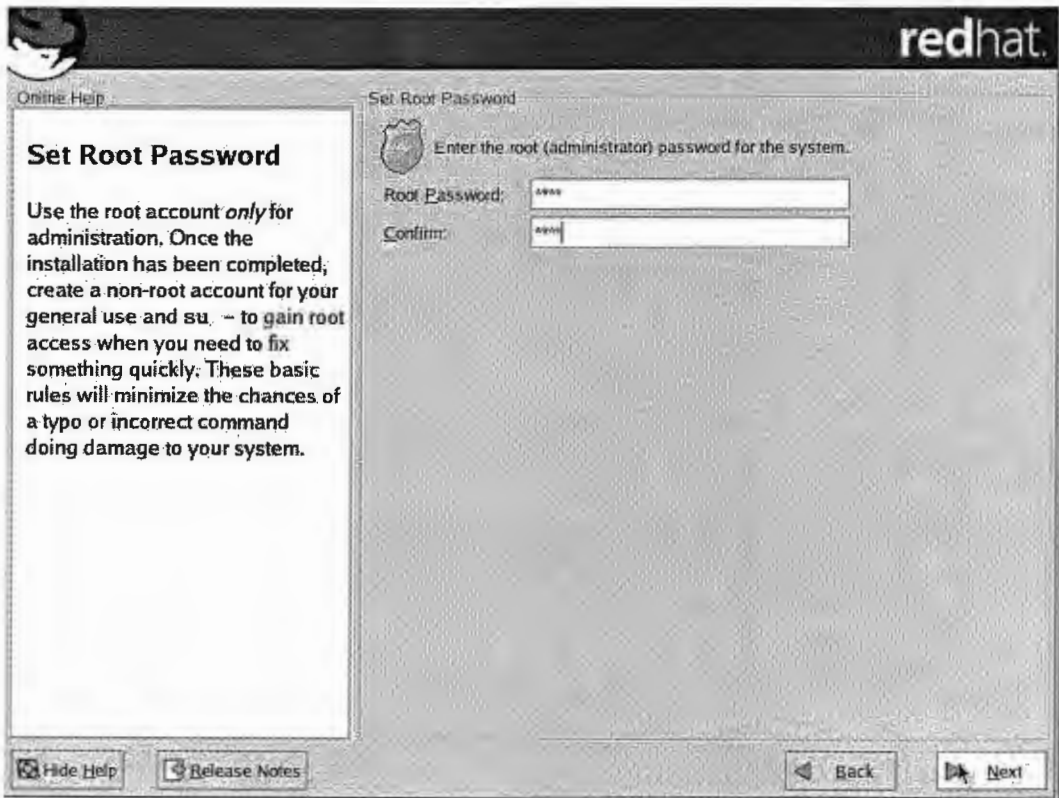

Imagen 18: Tipo de Instalación de los Paquetes

34. Habilitar la opción “Customize the set of packages to be installed”

35. Clic en “Next”

Selección de los Grupos de Paquetes

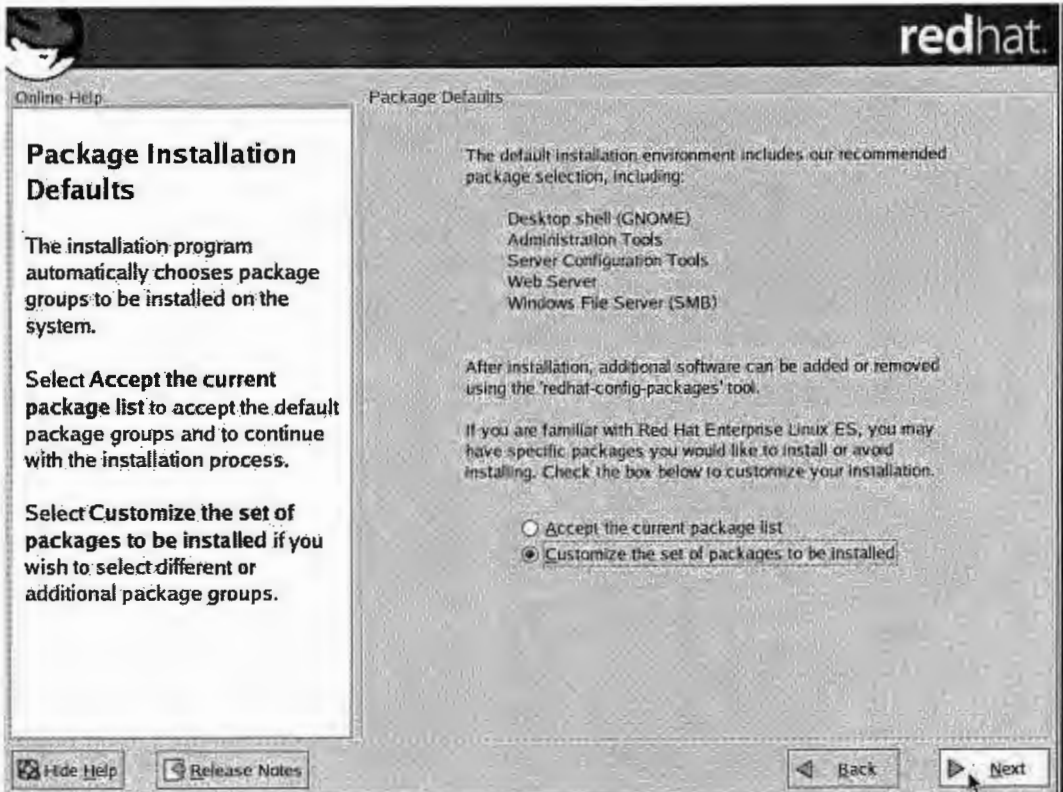

Imagen 19: Selección de los Grupos de Paquetes

36. Elegir los siguientes paquetes:

- X Window System
- KDE
- Graphical Internet
- Text-based Internet
- Server Configuration Tools
- Web Server
- Windows File Server
- Development Tools
- Administration Tools
- System Tools
- Printing Support

37. Clic en "Next"

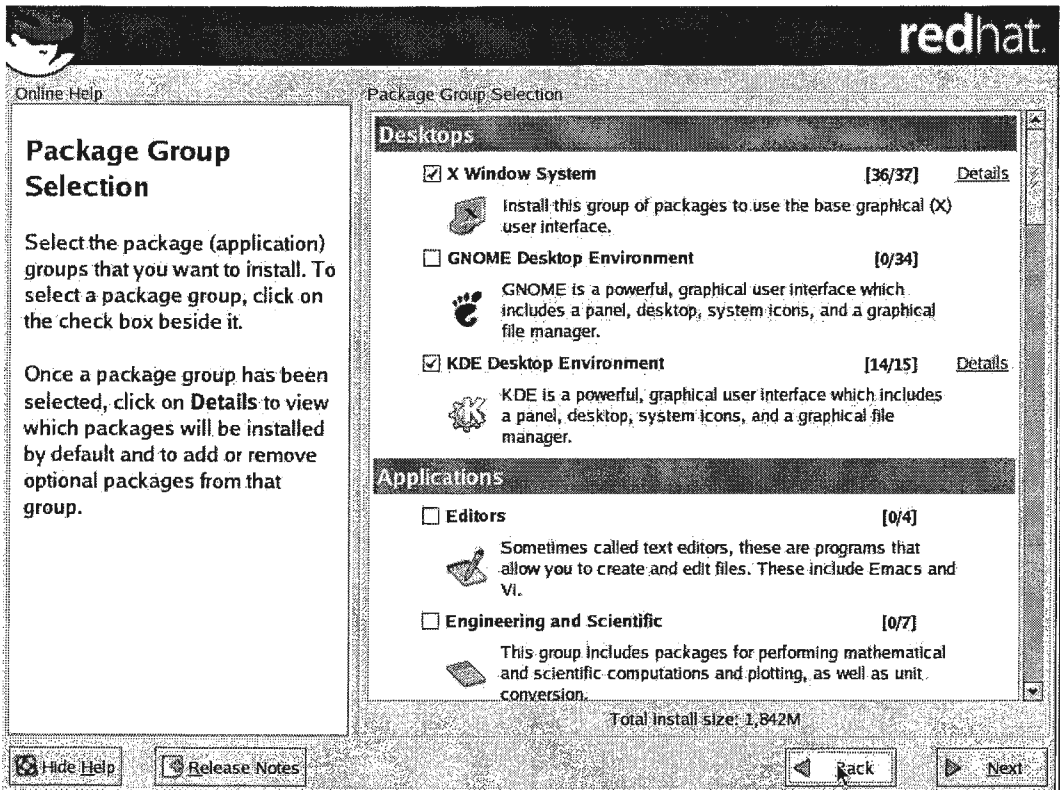
Instalación

Imagen 20: Inicio de la Instalación

38. Clic en "Next"

Instalación de los Paquetes Seleccionados

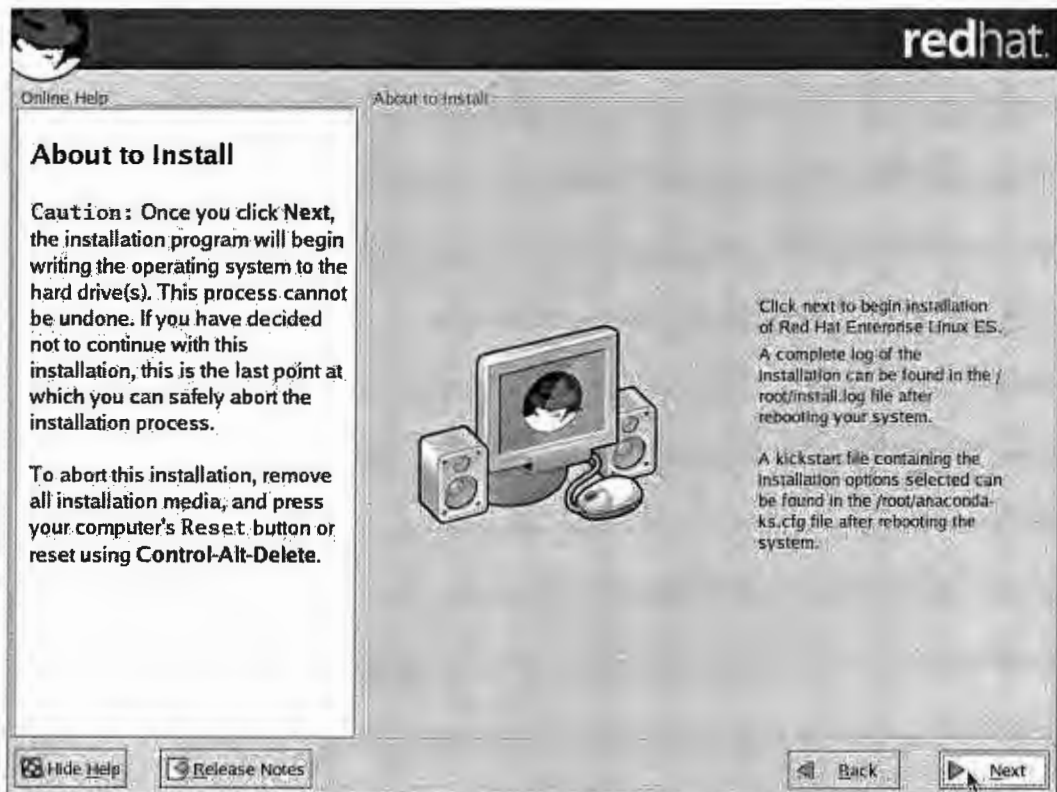

Imagen 21: Instalación de los Paquetes Seleccionados

INTEGRATING SOLUTIONS

ega

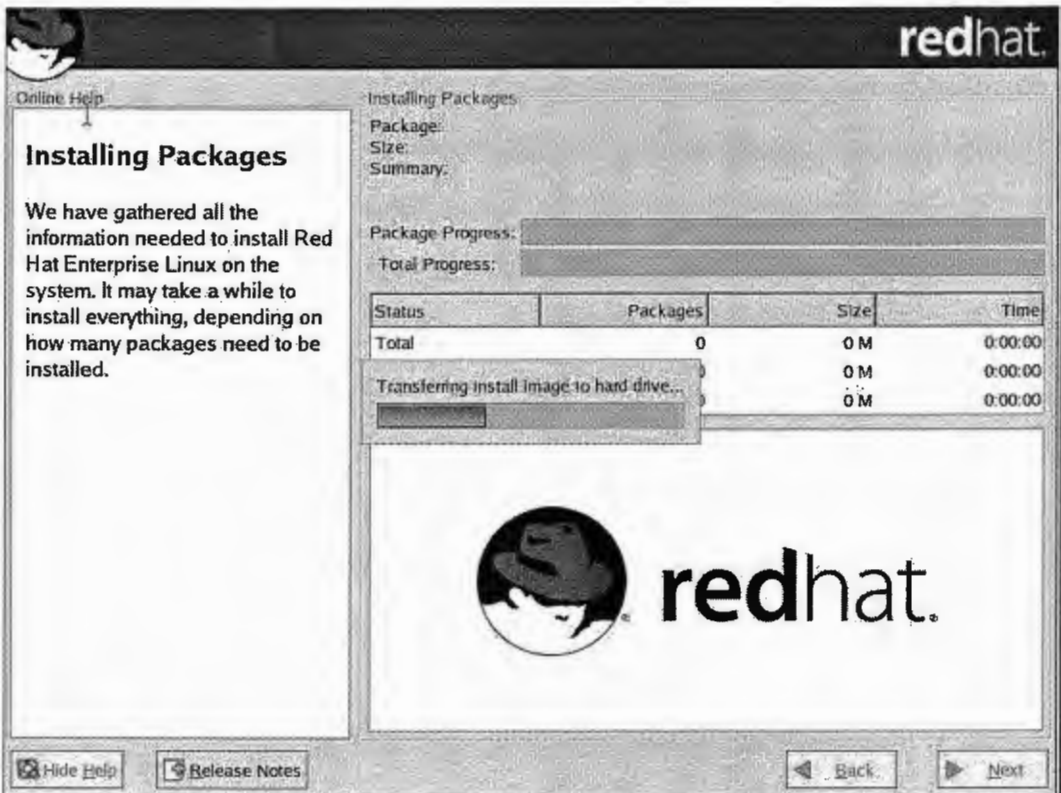
Manual de Instalación de MySQL

ACERCA DE MySQL

MySQL (algunas veces referido como "monitor mysql") es un programa interactivo que permite conectarnos a un servidor MySQL, ejecutar algunas consultas, y ver los resultados. **MySQL** puede ser usado también en modo batch: es decir, se pueden colocar toda una serie de consultas en un archivo, y posteriormente decirle a **MySQL** que ejecute dichas consultas.

Según las cifras del fabricante, existirían más de seis millones de copias de MySQL funcionando en la actualidad, lo que supera la base instalada de cualquier otra herramienta de bases de datos.

El tráfico del sitio web de MySQL AB supera en 2004 el tráfico del sitio de IBM.

Para el correcto funcionamiento de la aplicación se necesitan de diferentes programas de software entre los cuales se encuentra el servidor web recomendado que es MySQL 4.021. El cual tiene un proceso de instalación como el que se explica y detalla a continuación.

Instalación de MySQL 4.021

El archivo a ejecutar es **mysql 4.0.21-win.exe**

Imagen 1: Pantalla de Inicio de la Instalación

Imagen 2: Inicio de Configuración de la Instalación

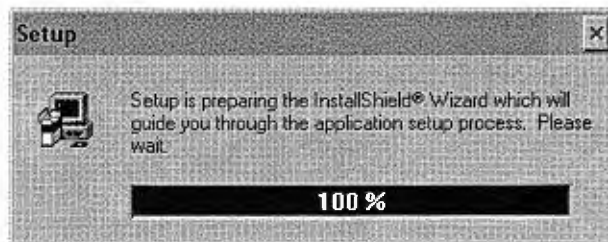

Imagen 3: Pantalla de Información de MySQL

El instalador trae consigo un setup, que por defecto se instala en **C:\MySQL**.

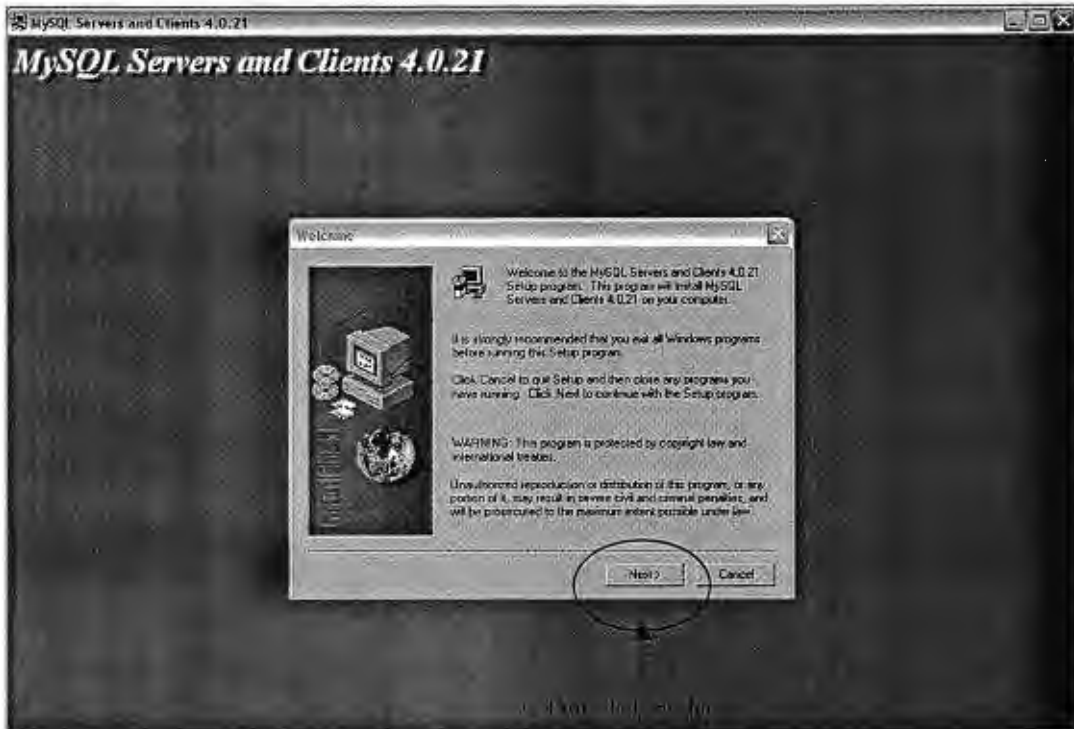

Imagen 4: Elección del tipo de Instalación

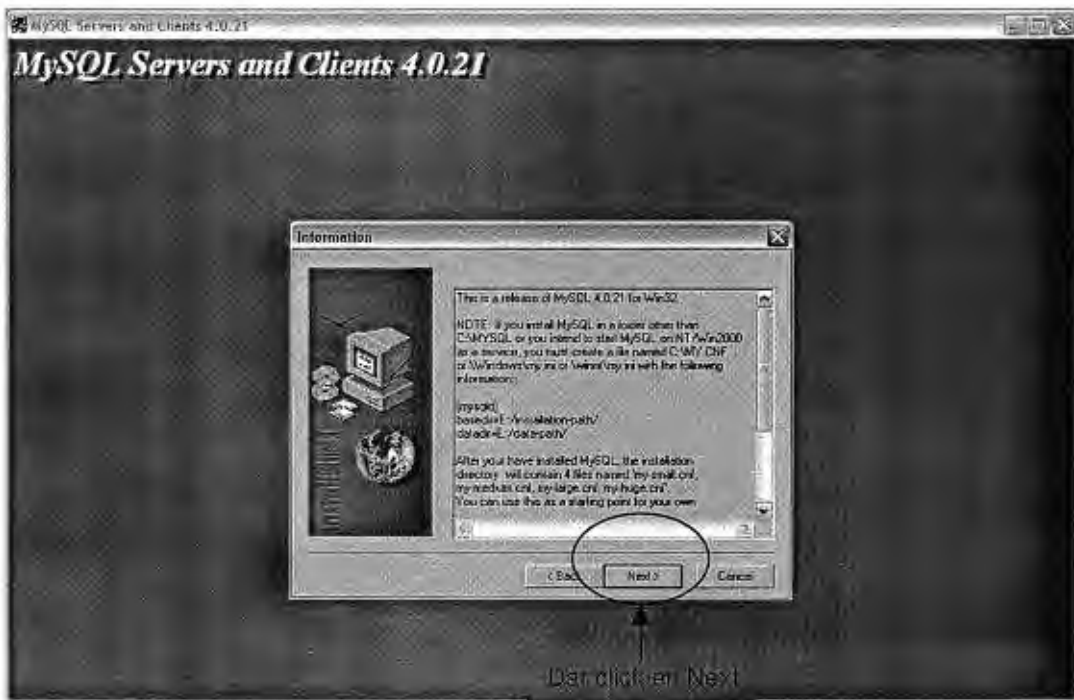

Imagen 5: Instalando paquetes de MySQL

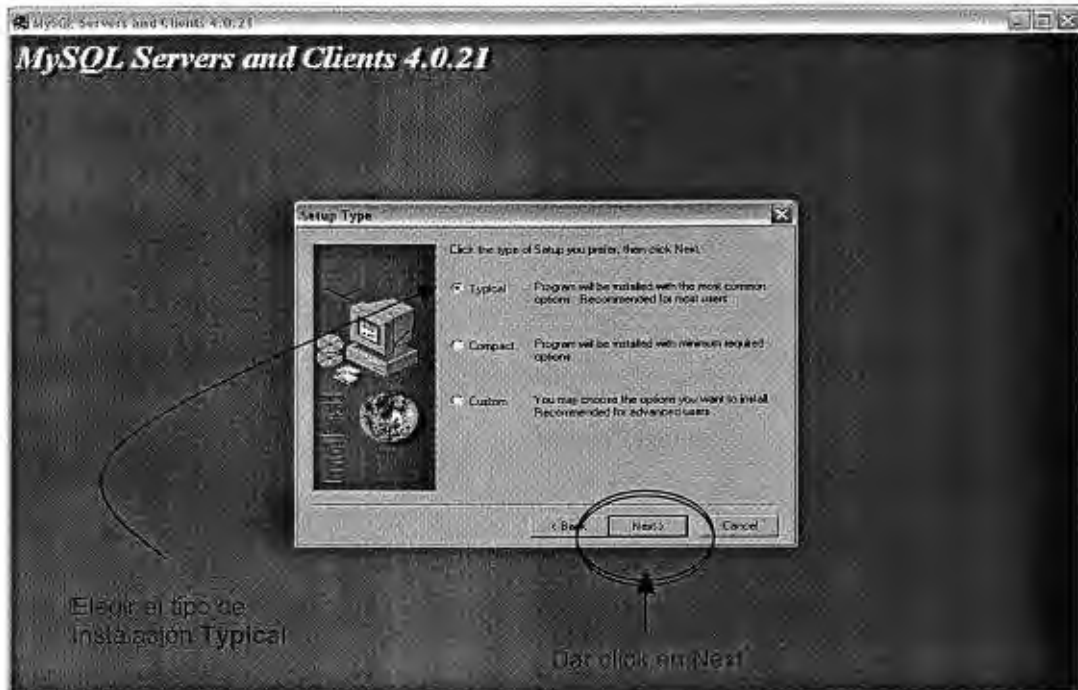

Imagen 6: Finalización de la Instalación

Una vez finalizada la instalación, solo hay que llamar al **winmysqladmin.exe** que estaría en **C:\MySQL\bin**

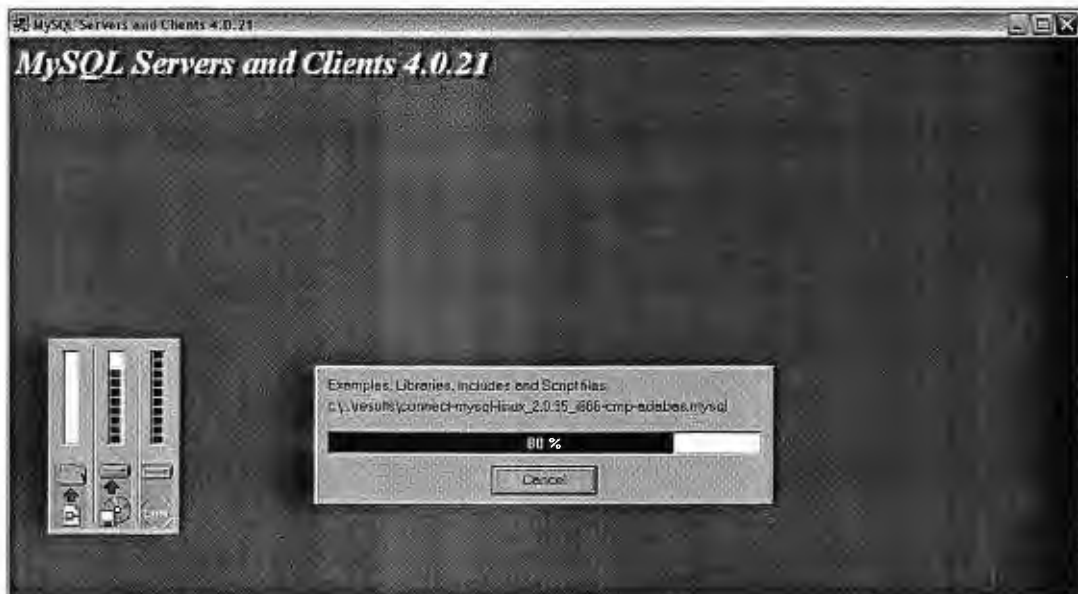

Imagen 7: Iniciando MySQL Server

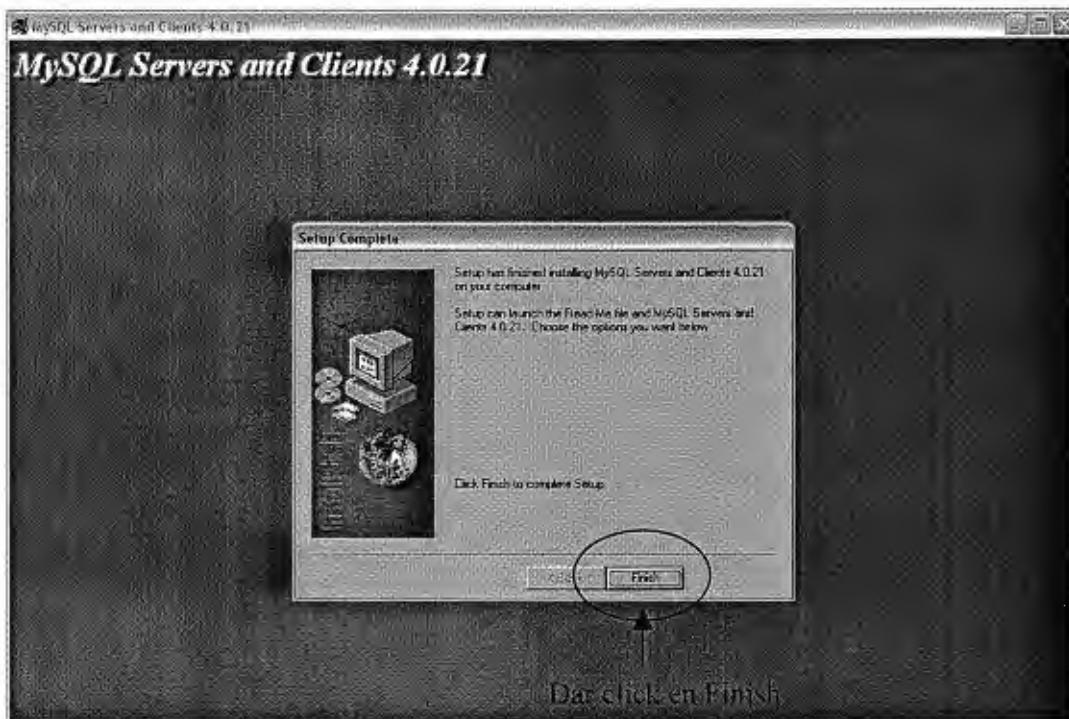
Ahora ejecutamos este archivo por primera vez se nos pide introducir un nombre de usuario y contraseña. Por defecto, MySQL crea un usuario de nombre root y sin contraseña.

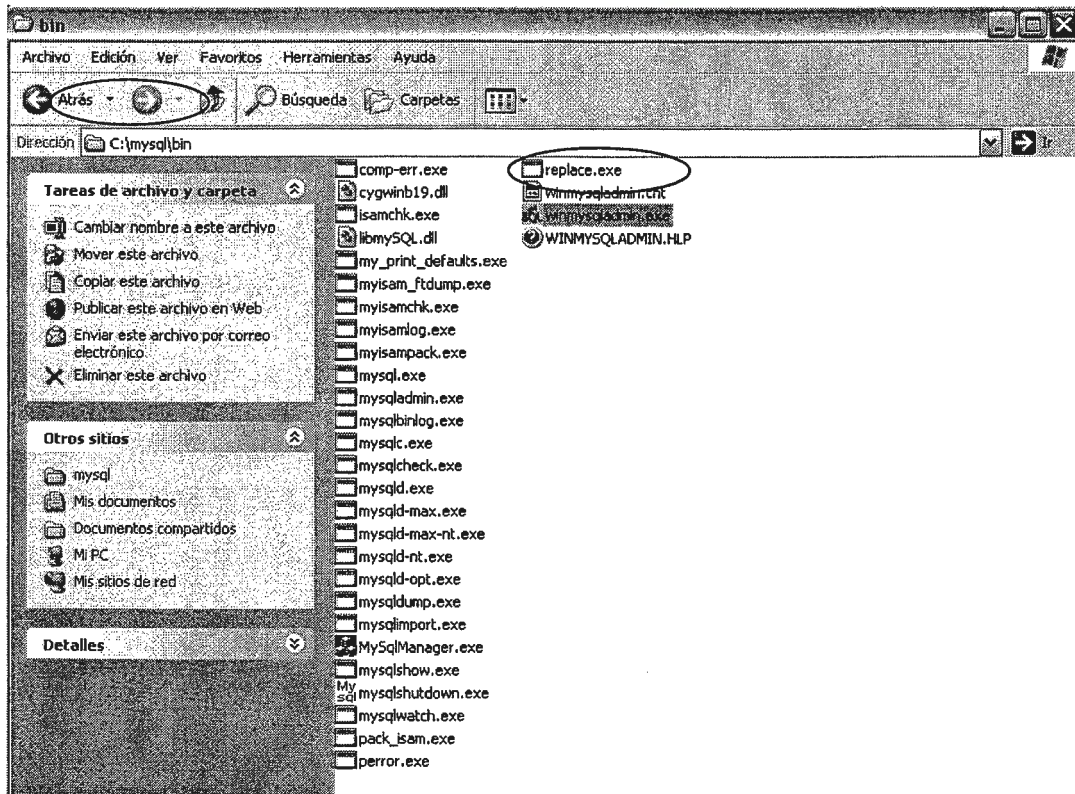

Imagen 8: Pantalla de Inicio de MySQL Server

Al lado del reloj de la computadora saldrá un semáforo. Si el semáforo se pone en verde, mysql está perfectamente instalado, si no, algo ha fallado durante el proceso.

Imagen 9: Icono de MySQL Server

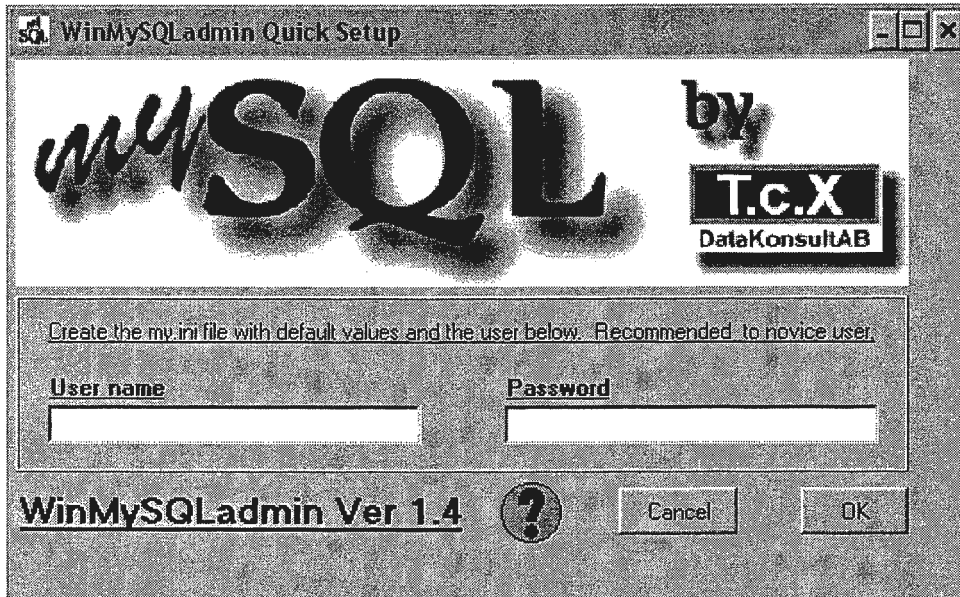
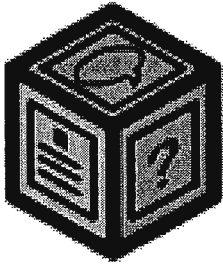

INTEGRATING SOLUTIONS

ega

Manual de Instalación de Apache

ACERCA DE APACHE

El **servidor HTTP Apache** es un servidor HTTP de código abierto para plataformas Unix (BSD, GNU/Linux, etcétera), Windows y otras, que implementa el protocolo HTTP/1.1 (RFC 2616) y la noción de sitio virtual. Cuando comenzó su desarrollo en 1995 se basó inicialmente en código del popular NCSA HTTPd 1.3, pero más tarde fue reescrito por completo. Su nombre se debe a que originalmente Apache consistía solamente en un conjunto de parches a aplicar al servidor de NCSA. Era, en inglés, *a patchy server* (un servidor *parcheado*).

El servidor Apache se desarrolla dentro del proyecto HTTP Server (httpd) de la Apache Software Foundation.

Apache presenta entre otras características mensajes de error altamente configurables, bases de datos de autenticación y negociado de contenido, pero fue criticado por la falta de una interfaz gráfica que ayude en su configuración.

En la actualidad (2005), Apache es el servidor HTTP más usado, siendo el servidor HTTP del 68% de los sitios web en el mundo y creciendo aún su cuota de mercado (estadísticas históricas y de uso diario proporcionadas por Netcraft).

Para el correcto funcionamiento de la aplicación se necesitan de diferentes programas de software entre los cuales se encuentra el servidor web recomendado que es Apache 1.3.31. El cual tiene un proceso de instalación como el que se explica y detalla a continuación.

Instalación de Apache 1.3.31

Deberemos descargar el Apache en su versión para Windows. Para ello podemos acceder por la siguiente URL: <http://httpd.apache.org/download.cgi> En cualquier caso, podemos encontrar cualquier archivo necesario en la carpeta **httpd/binaries/win32** del servidor que usemos para la descarga (pincharíamos en Other files y eso nos conduciría al servidor seleccionado). Lo que es importante destacar es que lo que hay que destacar son los Binarios (Binary) para Windows (Win32), no los códigos fuente.

El archivo que tenemos que ejecutar es:

apache_1.3.31-win32-x86-no_src.exe

Imagen 1: Pantalla inicio de Instalación

Una vez que hayamos ejecutado el instalador, vamos recorriendo las pantallas así:

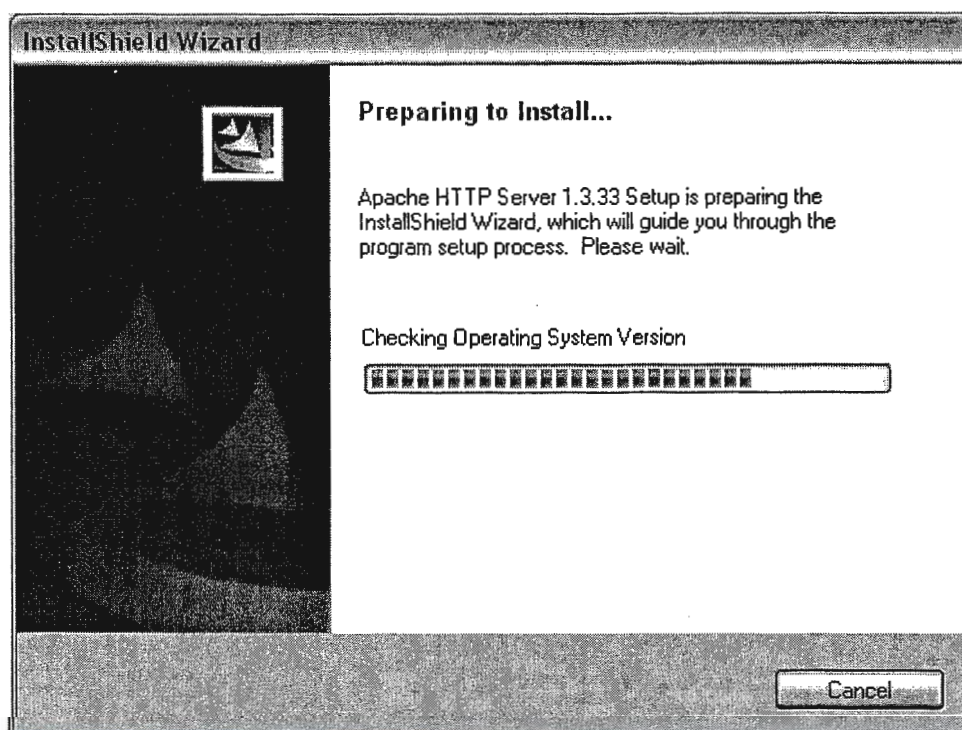
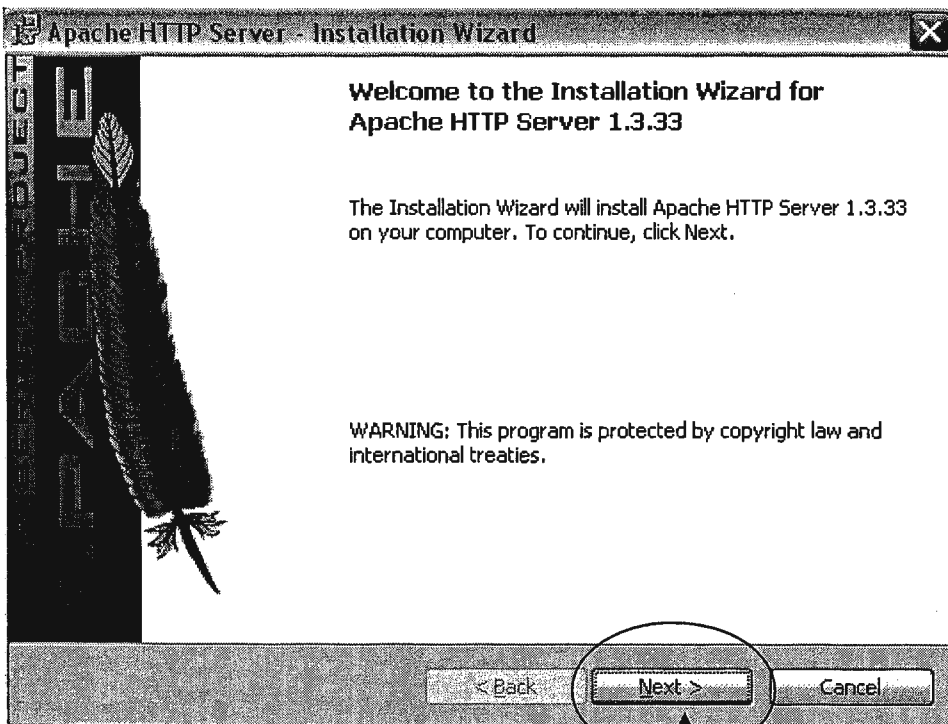

Dar click en Next

Imagen 2: Pantalla de Instalación de Apache

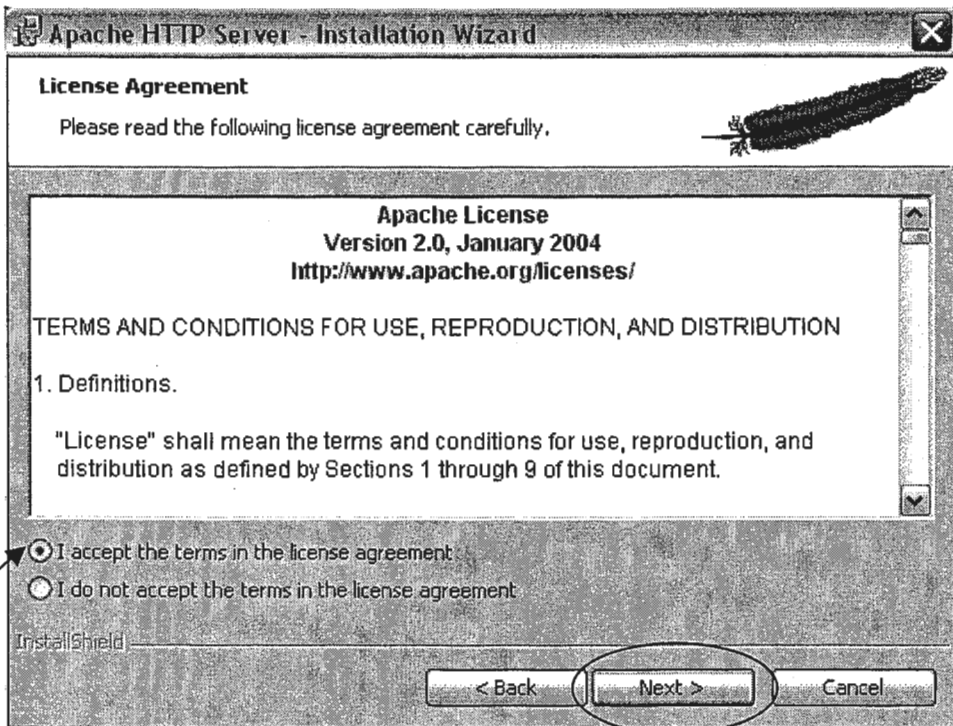

Primero seleccionar esta opción

Luego dar click en Next

Imagen 3: Pantalla de Acuerdo de Licencia

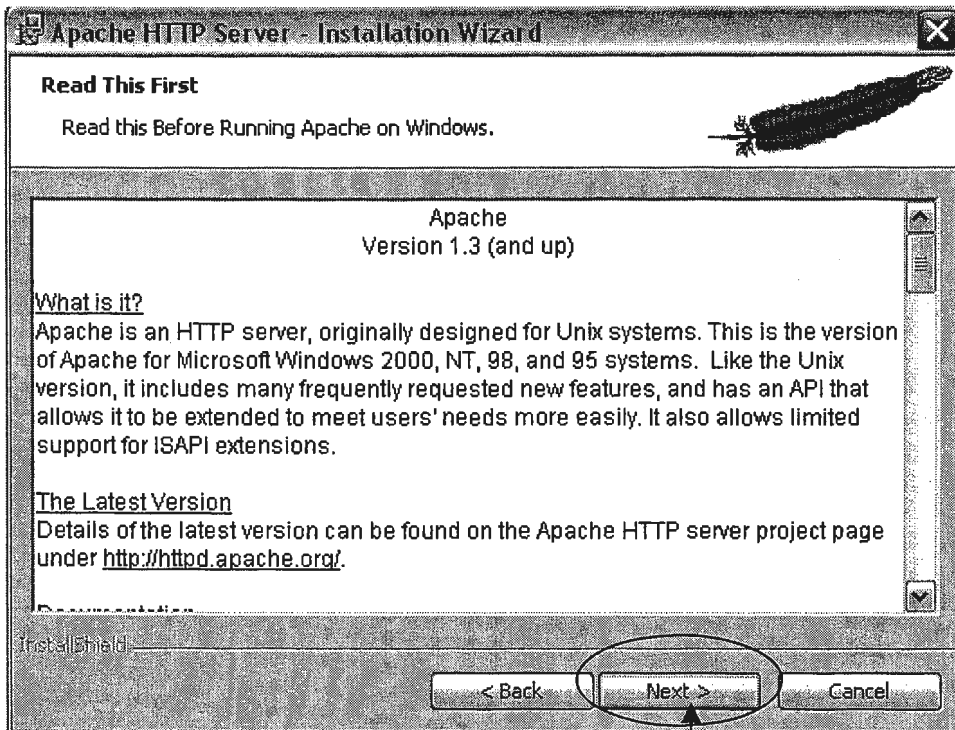

Dar click en Next

Imagen 4: Pantalla de Explicación de la Tecnología Apache

Llegamos a una pantalla donde se nos pide llenar cierta información, y lo hacemos de la siguiente manera:

Campo	Opción
Network Domain	localhost
Server Name	localhost
Administrator's Email Address	nuestro e-mail, aunque no es totalmente necesario.
Run as a server for all users (Recommended)	Seleccionamos esta opción.

Damos click en Next y llegamos a la siguiente pantalla, donde elegiremos una instalación Completa (**Complete**).

Dar click en Next

Pantalla 5: Pantalla de Selección del Paquete de Instalación

Recordar que el Apache se instala por defecto en la carpeta:
C:\Archivos de programa\Apache Group\Apache

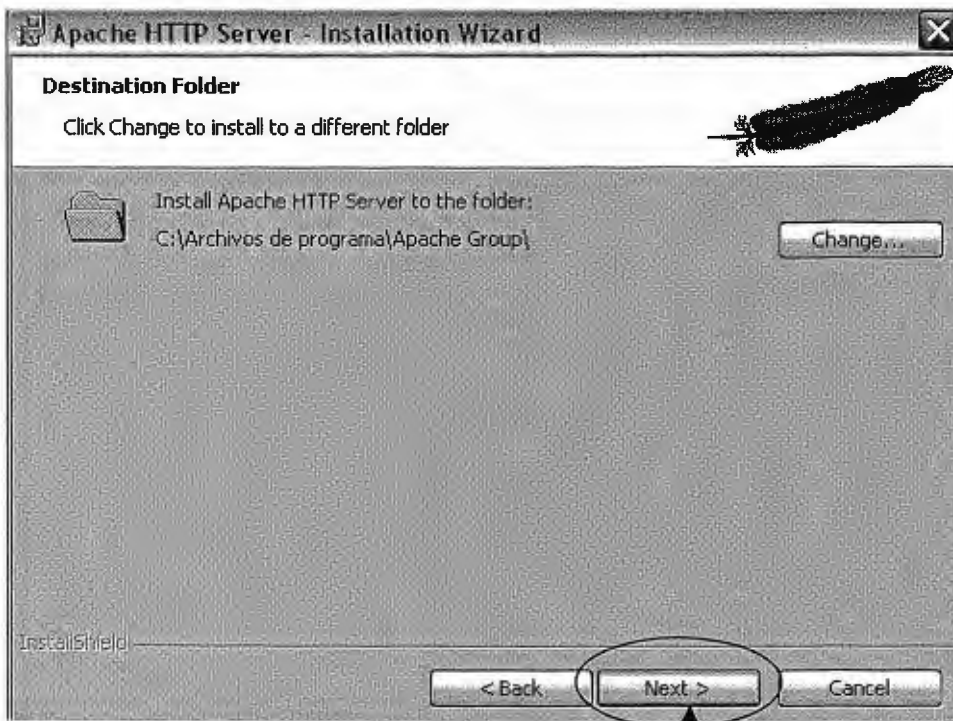

Dar click en Next

Imagen 6: Pantalla de Archivo Destino

Dar click en Install

Imagen 7: Pantalla de confirmación de instalación

Imagen 8: Instalando Apache

Esperamos que se terminen de instalar los componentes necesarios para que Apache funcione correctamente.

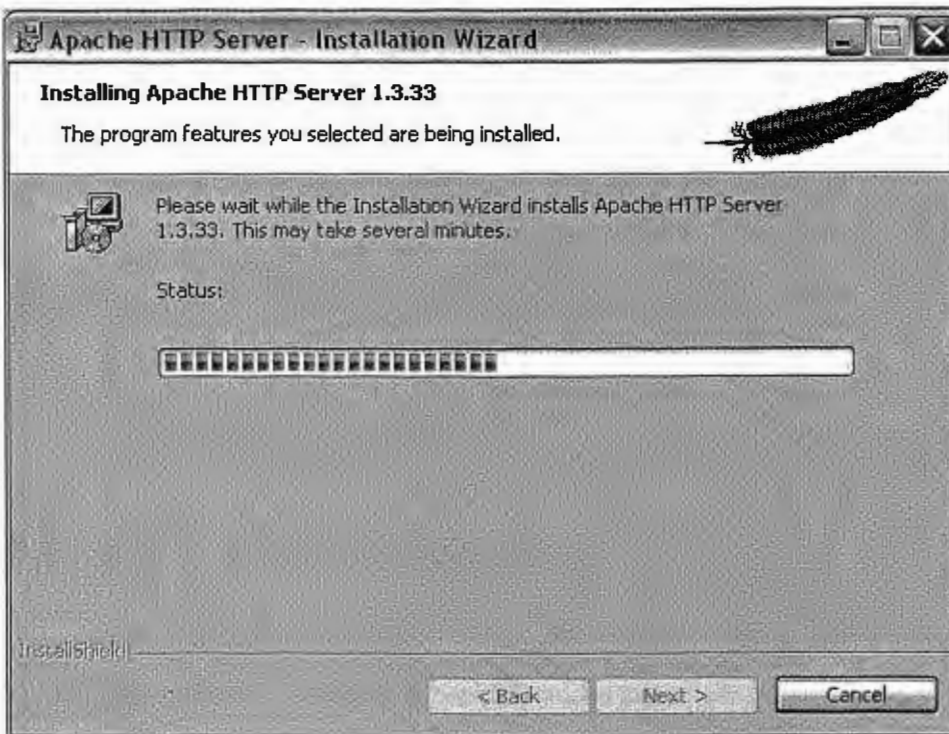

Imagen 9: Pantalla de Finalización de la Instalación

Ahora procedemos a instalar PHP. Y para esto es necesario asegurarse de tener cerrado el Apache.

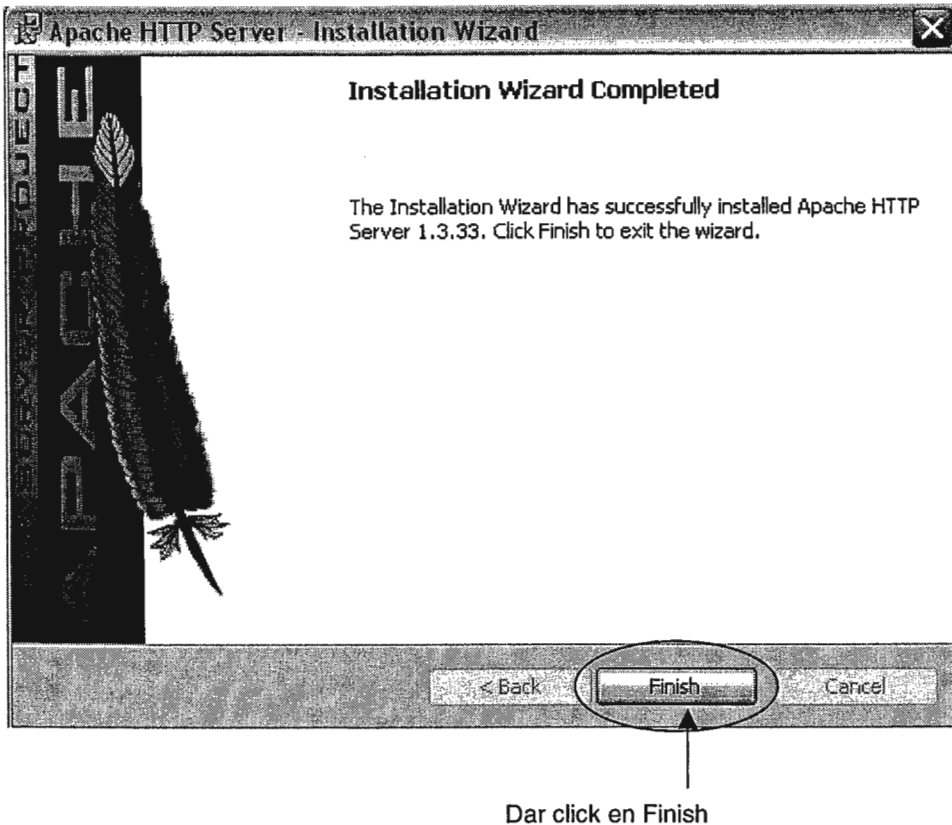

I N T E G R A T I N G S O L U T I O N S

ega

Manual de Instalación de PHP

ACERCA DE PHP

PHP fue originalmente diseñado en Perl, seguidos por la escritura de un grupo de CGI binarios escritos en el lenguaje C por el programador Danés-Canadiense Rasmus Lerdorf en el año 1994 para mostrar su currículum vitae y guardar ciertos datos, como la cantidad de tráfico que su página web recibía. El 8 de junio del 1995 fue publicado "**P**ersonal **H**ome **P**age **T**ools" luego de que Lerdorf lo combinara con su propio *Form Interpreter* para crear PHP/FI.

Dos programadores israelíes de Technion, Zeev Suraski y Andi Gutmas, reescribieron el analizador gramatical (*parser* en inglés) en el año 1997 y crearon la base del PHP 3, cambiando el nombre del lenguaje a la forma actual. Experimentaciones públicas de PHP 3 comenzaron inmediatamente y fue lanzado oficialmente en junio del 1998.

Para el 1999, Suraski y Gutmans reescribieron el código de PHP, produciendo lo que hoy se conoce como Zend Engine o motor Zend. También conformaron a Zend Technologies en Ratmat Gan, Israel. En mayo del 2000 PHP 4 fue lanzado bajo el poder del motor Zend Engine 1.0. El 13 de julio del 2004, PHP 5 fue lanzado, utilizando el motor Zend Engine II (o Zend Engine 2). La versión más reciente de PHP es la 5.1, que aún se encuentra en estado beta, que incluye el novedoso PDO (Objetos de Información de PHP o PHP Data Objects) y mejoras utilizando las ventajas que provee el nuevo Zend Engine 2.

Para el correcto funcionamiento de la aplicación se necesitan de diferentes programas de software entre los cuales se encuentra el servidor web recomendado que es PHP 4.3.9. El cual tiene un proceso de instalación como el que se explica y detalla a continuación.

Instalación de PHP

Procedemos a instalar el PHP para Windows, por medio del archivo llamado **php-4.3.9-installer.exe**. Una vez que lo ejecutemos nos aparecerá la siguiente pantalla, con la cual iniciaremos el proceso.

Imagen 1: Iniciando del Paquete de Instalación de PHP

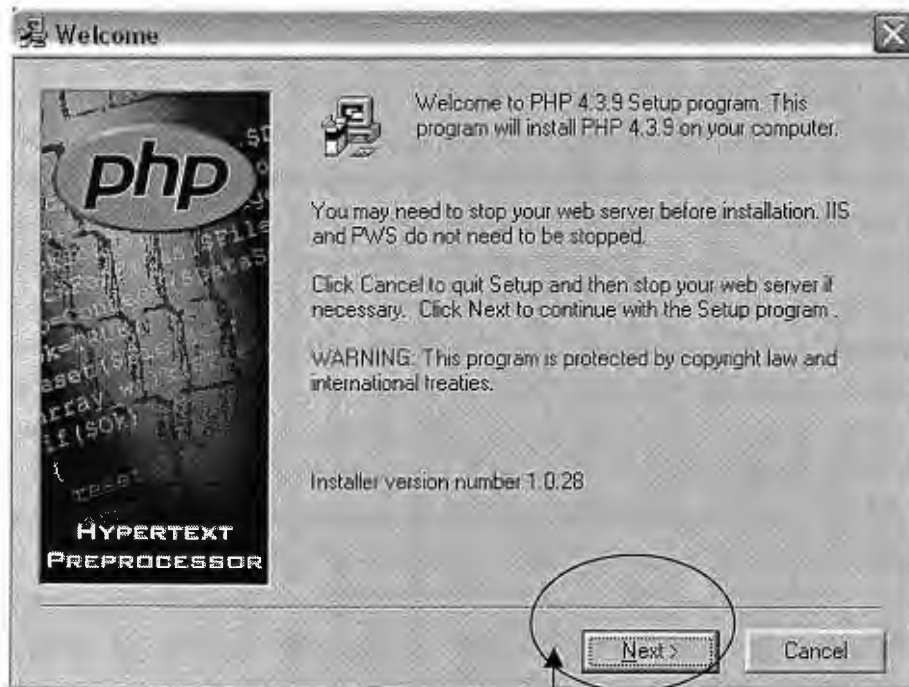

Dar click en Next

Imagen 2: Pantalla Inicio de Instalación de PHP

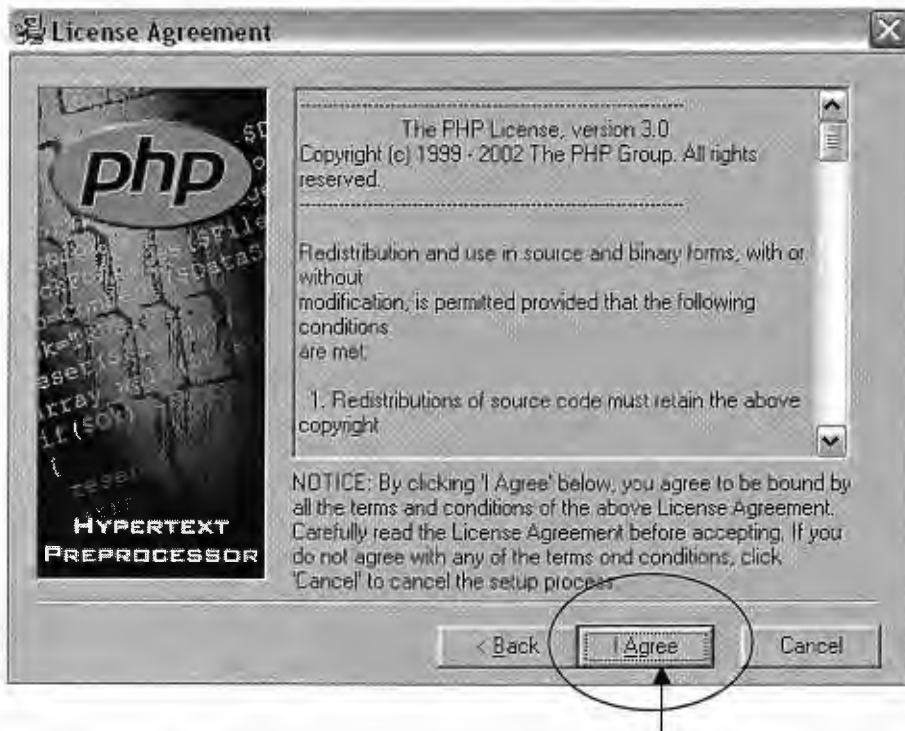

Dar click en I Agree

Imagen 3: Pantalla de Aceptación del Contrato

Imagen 4: Selección del tipo de Instalación

Imagen 5: Selección del Archivo Destino

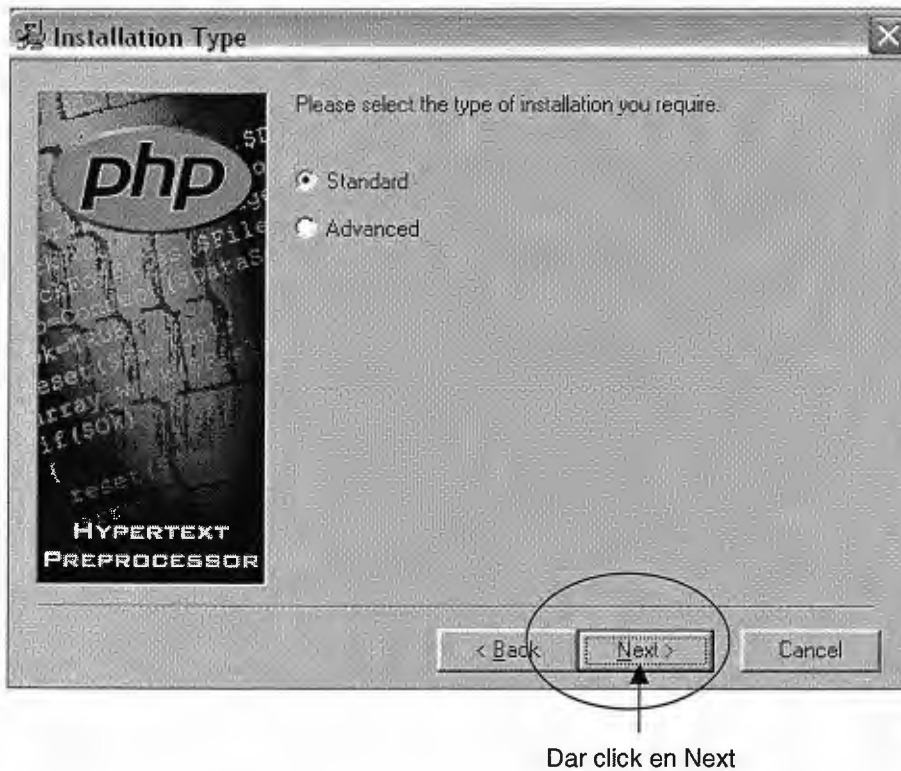

Imagen 6: Selección características servidor SMTP

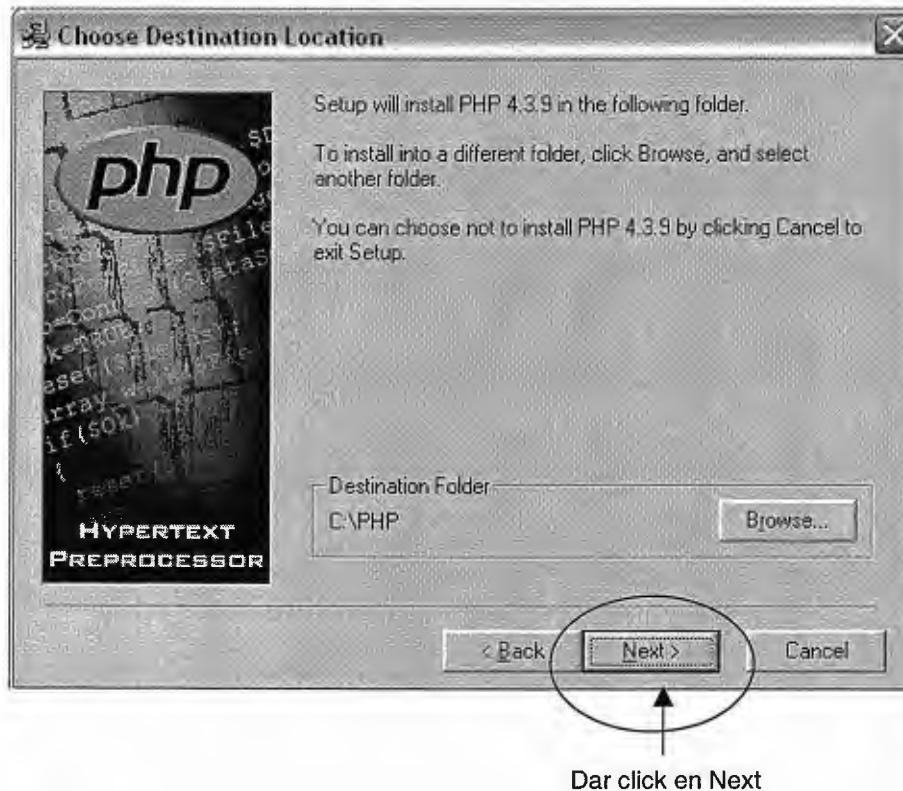

onar el
r http
ache

Dar click en Next

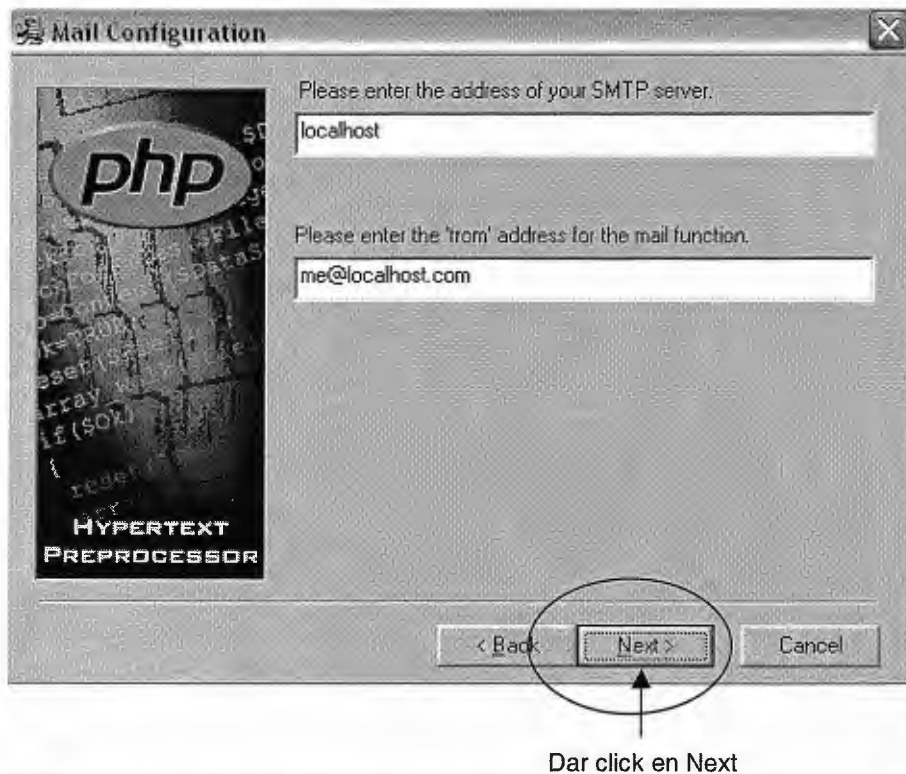
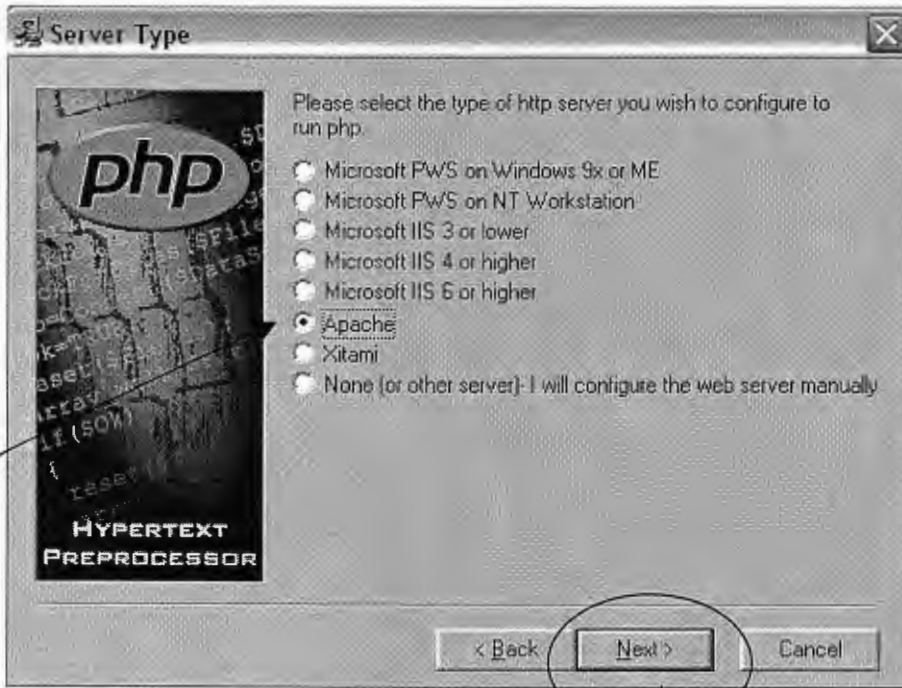
Imagen 7: Selección del tipo del servidor HTTP

Imagen 8: Confirmación de la Instalación

Imagen 9: Instalando y Descargando Paquetes

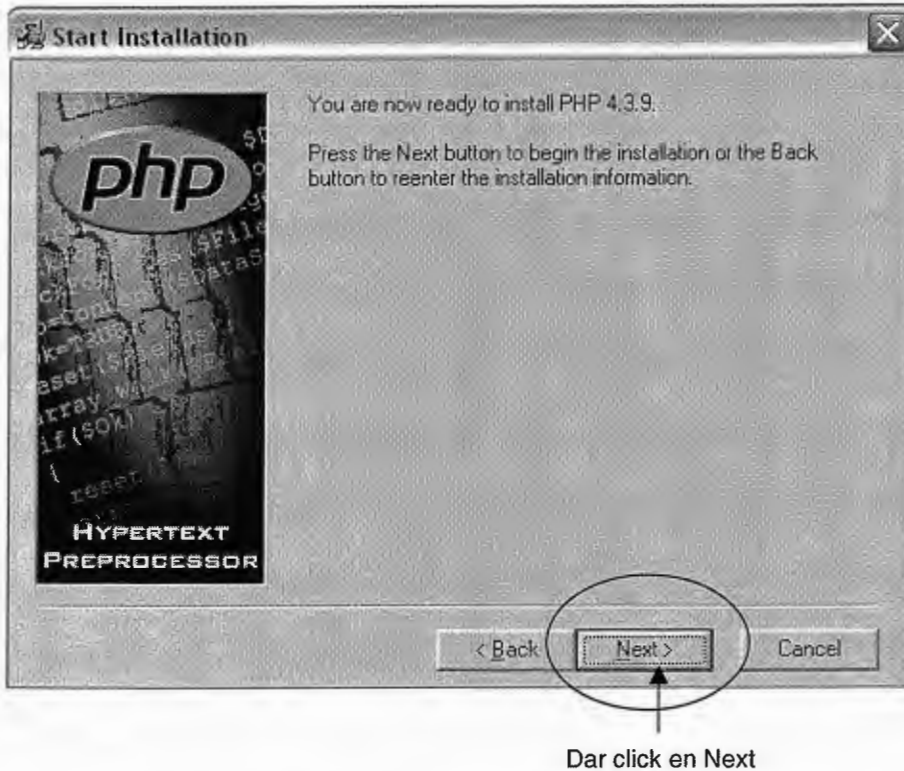

Dar click en OK

Imagen 10: Confirmación de la Instalación

Configuración del archivo php.ini

El siguiente paso es configurar el php.ini. Renombramos o copiamos el archivo **PHP\php.ini-dist** y lo editamos con el bloc de notas. Si lo necesitáramos, editamos la línea siguiente:

```
register_globals = Off
```

Y la colocamos el valor

```
register_globals = On
```

A continuación copiamos el **php.ini-dist** a la carpeta **C:\Windows** o **C:\WinNT** según nuestra versión de Windows.

Ahora vamos a decirle al Apache que tenemos el PHP.

Configuración del archivo httpd.conf de Apache

Buscamos **Dynamic Shared Object (DSO) Support** que es donde se cargan los módulos. Ahí vamos a cargar el módulo de PHP para Apache, dando la dirección del archivo php4apache.dll (PHP4) que lo contiene. Ejemplo:

```
# Example:  
# LoadModule foo_module modules/mod_foo.so  
#
```

Y ahora añadimos justo debajo:

```
LoadModule php4_module C:/PHP/sapi/php4apache.dll
```

De tal manera que tiene que quedar así:

```
# Example:  
# LoadModule foo_module modules/mod_foo.so  
#  
LoadModule php4_module C:/PHP/sapi/php4apache.dll
```

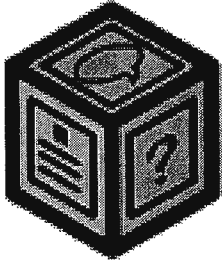

I N T E G R A T I N G S O L U T I O N S

ega

Manual del Administrador

Índice

ACERCA DE  ega	3
Inicio de una Sesión de  ega	3
Descripción del Entorno de Trabajo	4
Encabezado	5
Menú de contenidos.....	5
Área de contenidos.....	5
Estadísticas y contenidos dinámicos.....	6
Pie de página	6
Acciones.....	6
Finalización de una Sesión en  ega.....	9
CREACIÓN DE ÁREAS	10
Buscar Áreas.....	15
Asignación de Contenidos al Área	17
Buscar Contenidos	19
Acción Agregar.....	21
Acción Editar	23
CREACIÓN DE SUBÁREAS	24
Buscar Subáreas	29
Asignación de Contenidos al Subárea	31
Buscar Contenidos	33
Acción Agregar.....	35
Acción Editar	37
CREACIÓN DE CONTENIDOS	38
ADMINISTRACIÓN DE USUARIOS.....	46
Buscar Usuario	46

ACERCA DE ega

ega es un portal web creado para la Escuela de Teología de la Universidad Don Bosco, con el objetivo principal de proporcionar un espacio virtual para la comunicación y atención al estudiante.

ega proporciona herramientas de comunicación, como foros de discusión electrónicos, encuestas, publicación de artículos, páginas y avisos. A la vez que facilita el establecimiento de un intercambio de información entre los miembros de la comunidad educativa.

Además, permite conocer las sugerencias y opiniones de los usuarios a través del manejo de estadísticas, que reflejan los intereses que éstos poseen.

El entorno de trabajo de ega es amigable, debido a su fácil administración por medio de simples clics a los botones de acción, al mismo tiempo proporciona una imagen agradable para el usuario de la aplicación.

Inicio de una Sesión de ega

Para iniciar una sesión en ega se deberán ejecutar los siguientes pasos:

- Ejecutar el Explorador Web de su preferencia. (Mozilla Firefox 1.0.4 o superior Recomendado)
- En la Barra de Dirección, digite la dirección web asociada con el sitio de Internet. Esto le mostrará la página de inicio del portal.
- Ingrese su usuario y contraseña respectivos.

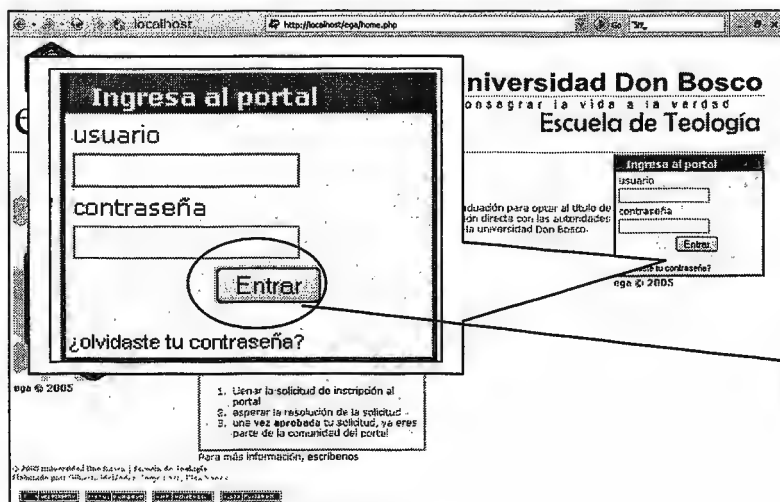

- Dar clic en "Entrar"

Descripción del Entorno de Trabajo

Imagen 1: Esquema de división de las Áreas del Portal

Estadísticas y contenidos dinámicos

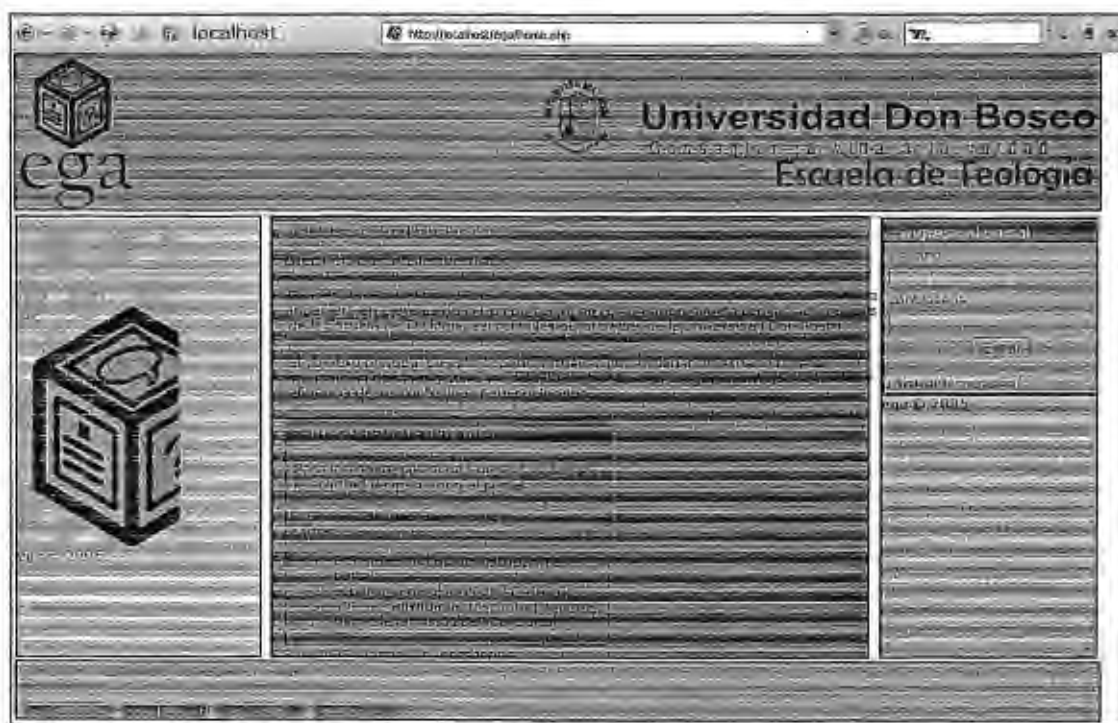

Esta sección de color naranja muestra varios tipos de información como pueden ser: los contenidos del área o subárea seleccionada, avisos del administrador, o contenidos dinámicos, como encuestas, artículos, páginas, etc.

La función principal de ésta es brindar al usuario el mayor número de opciones de contenidos disponibles dentro del portal. Algunos ejemplos de la información que podría contener son: estadísticas acerca de la participación en foros, número de artículos, los más leídos, etc.

Pie de página

El color verde indica la parte de la pantalla donde se muestran los créditos del portal y sus creadores, además de los links hacia los sitios web oficiales de los productos implementados en el proceso de desarrollo de esta aplicación.

Acciones

Permite conocer los datos del registro seleccionado (usuario, área, subárea o contenido), sin embargo no se puede hacer modificación a la información contenida dentro del formulario.

Seleccionando esta opción el administrador solicita una página que le permite ver un formulario con los datos del registro (usuario, área, subárea o contenido) seleccionado, donde puede realizar los cambios que necesite a la información contenida en los campos del mismo.

Cambiar contraseña

Esta opción de administración permite al administrador cambiar la contraseña de acceso al portal a un usuario ya sea porque el usuario olvidó su contraseña o por razones administrativas.

Borrar

Con esta opción el administrador puede eliminar a un usuario, área, subárea o contenido de la base de datos. Cuando se hace clic en la opción, se le pide que confirme la acción mediante un mensaje si se presiona OK el registro es eliminado y se notifica el resultado de esta ejecución.

Activar

Esta opción concede a los usuarios todos los derechos disponibles para su tipo de usuario. Para las áreas, subáreas y contenidos, por medio de su activación, se les permite su publicación para todas las personas que ingresan al portal y que cuentan con el permiso para verlas(os).

Desactivar

Permite deshabilitar al usuario, área, subárea o contenido. Le suspende los privilegios, para que no puedan acceder al portal, en el caso de los estudiantes; para las demás opciones esta acción significa que no podrán ser publicadas dentro del portal y por tanto no pueden ser vistas(os).

Aceptar (solamente para administrar usuarios)

Mediante esta opción el administrador acepta la solicitud de inscripción del usuario, lo cambia al estado activo.

 Rechazar

Esta acción permite al administrador denegar al usuario, área, subárea o contenido.

 Denegar

Este botón se ha creado para los casos cuando el administrador desee restringir el acceso a un usuario, área, subárea, o contenido.

 Asignar usuario (solamente para administrar áreas y subáreas)

Permite al administrador asignar usuarios en el área o subárea seleccionada. Además muestra el número de usuarios totales asignados en las mismas.

 Asignar contenido (solamente para administrar áreas y subáreas)

Permite la asignación de contenidos en el área o subárea seleccionada, muestra en la parte inferior el total de contenidos asignados en las mismas.

 Agregar Contenido (solamente para administrar áreas y subáreas)

Permite agregar contenido al área o subárea seleccionada, los tipos de contenidos pueden ser: foros de discusión, artículos, encuestas, páginas, calificaciones y avisos.

Finalización de una Sesión en ega

Una vez que se ha terminado las tareas de creación y modificación dentro del portal web, podrá terminar la sesión de usuario. Para realizar esta acción siga los siguientes pasos:

- Haga clic en el enlace Cerrar Sesión que se encuentra justo debajo del saludo al usuario.

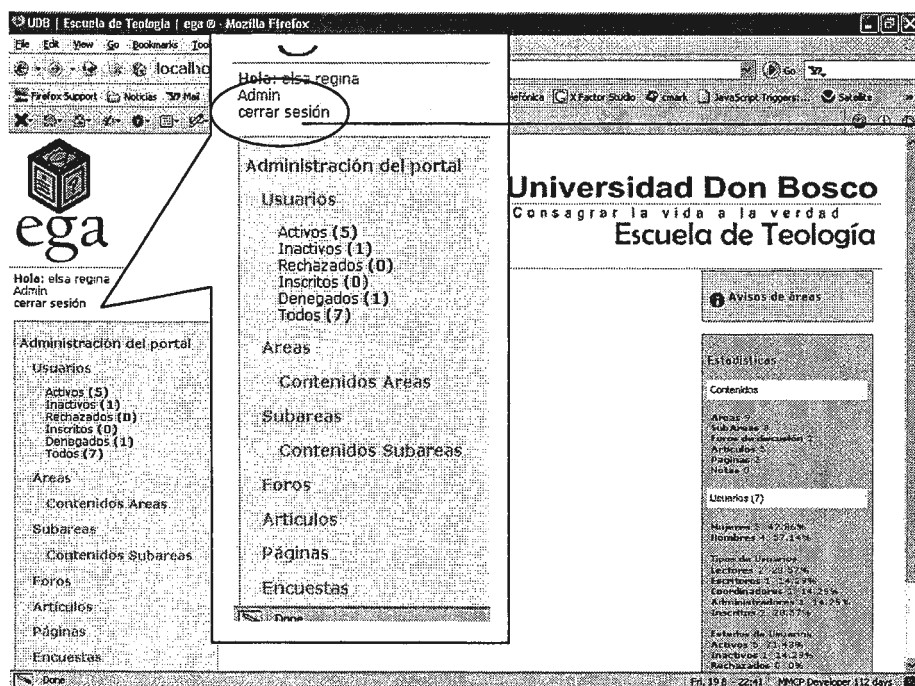

- Dar clic en "Cerrar Sesión"

- En este momento se mostrará una pantalla con el mensaje de que usted ha cerrado su sesión con éxito, y luego se ejecutará una redirección hacia la página de inicio, donde si lo desea puede iniciar sesión nuevamente.

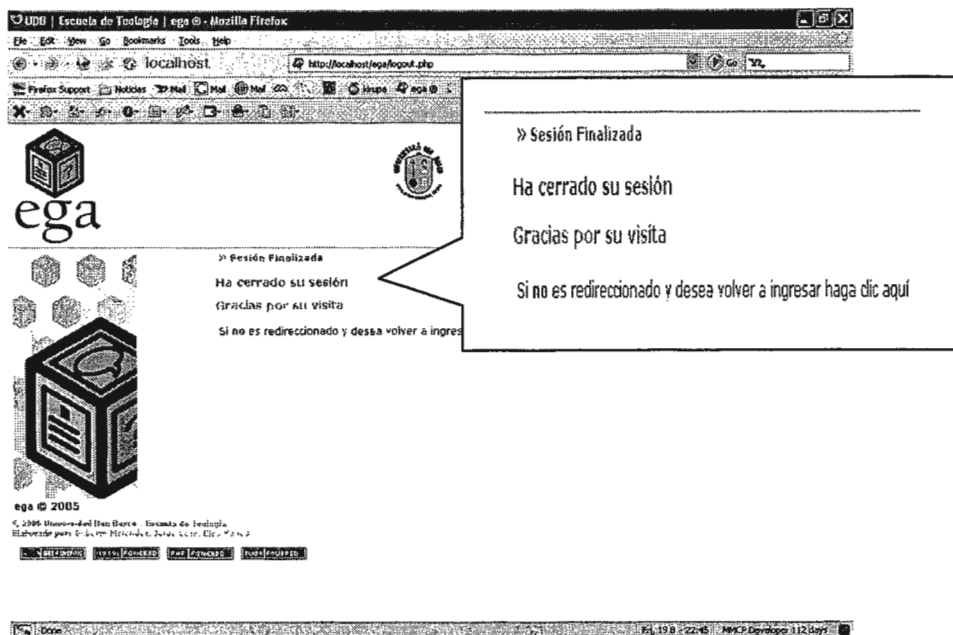

CREACIÓN DE ÁREAS

Esta opción se encuentra disponible exclusivamente para el Administrador del portal web. Por medio de ella se ejecuta la publicación de una nueva área dentro del sitio.

Para la generación de un área se deben seguir los siguientes pasos:

- Ingresar al enlace de Áreas dentro del menú de Administración del Portal.

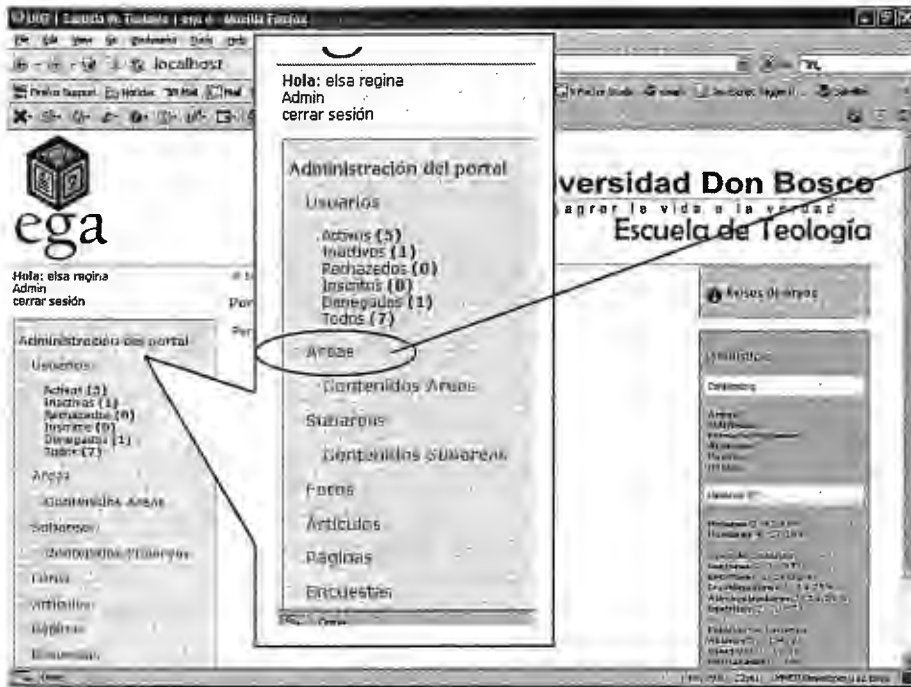

- Dar clic en "Áreas"

- Esto desplegará la pantalla que se presenta a continuación.

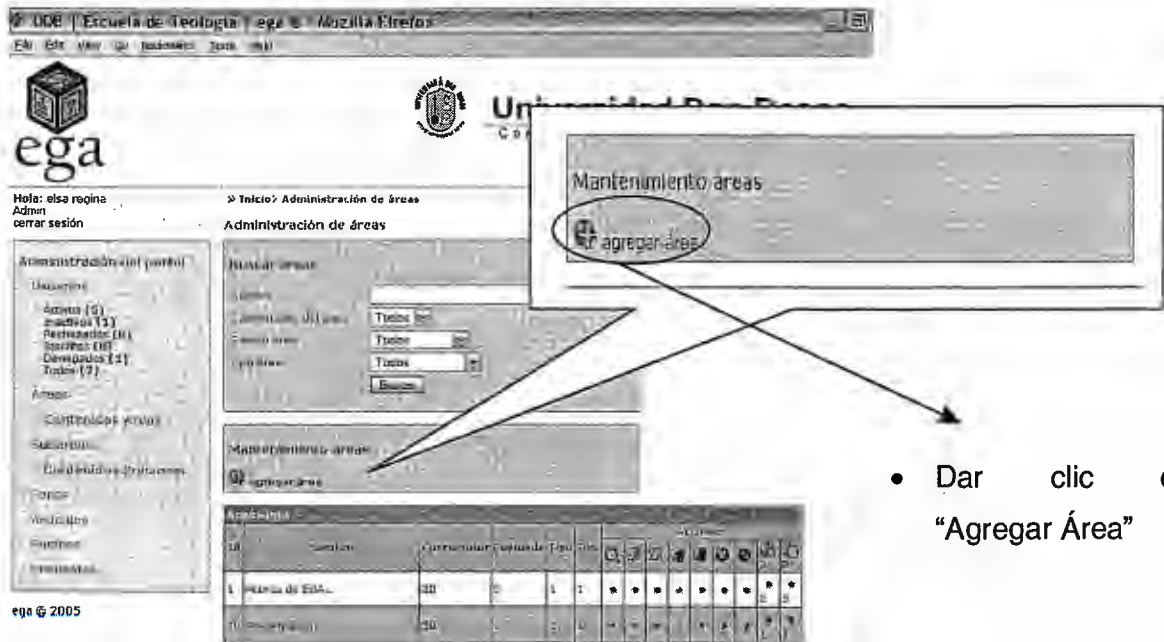

- Dar clic en "Agregar Área"

- Ingresar los datos que se piden dentro del formulario, según las características e información que ésta vaya a contener.

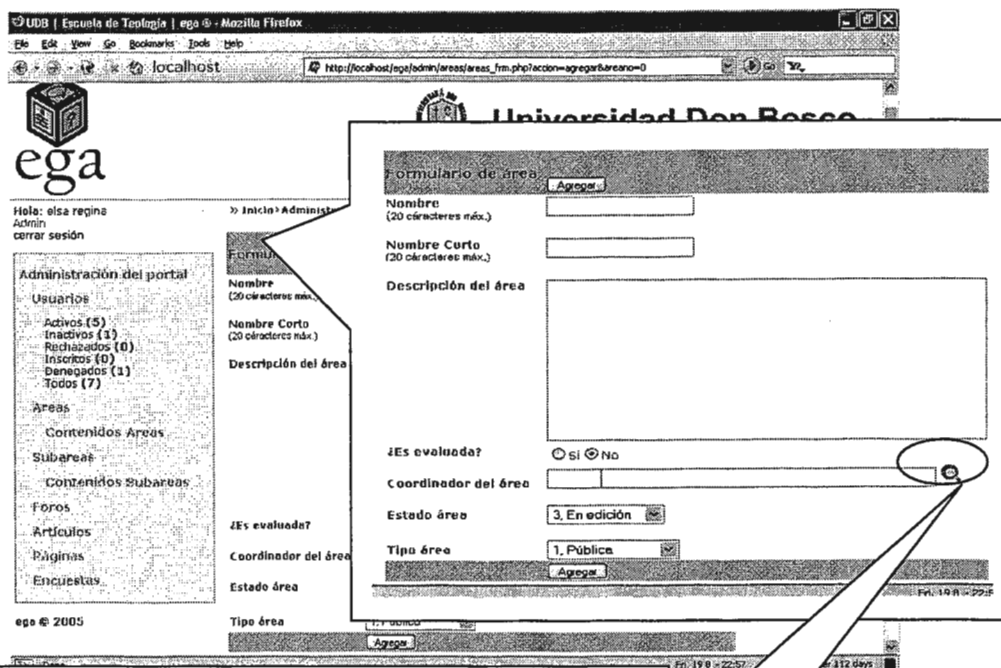

UDB | Escuela de Teología | ega - Mozilla Firefox
 http://localhost/ega/admin/areas/areas_fm.php?accion=agregararea=0

Universidad Don Bosco

Formulario de área

Nombre (20 caracteres máx.)

Nombre Corto (20 caracteres máx.)

Descripción del área

¿Es evaluada? Sí No

Coordinador del área

Estado área

Tipo área

Agree

Selección del usuario

Buscar usuarios

Nombres

Apellidos

Buscar

Usuarios disponibles

- 2
- 38.batistuta perez, gabriel loca
- 30.fuentes, lily

© 2006 Universidad Don Bosco | Escuela de Teología
 Elaborado por: Gilbert Muléndez, Jorge Lizc, Elsa Yanes

 Nota:

Para asignar el coordinador del Área se debe ingresar a la imagen de la Lupa y entonces se desplegará una ventana emergente donde se listan los usuarios que tienen el tipo de coordinador. Se elige el deseado al dar clic en el nombre del mismo.

- Si desea buscar un usuario en específico puede hacerlo al ingresar el nombre o apellido del mismo dentro del formulario de buscar.

- Dar clic en "Buscar"

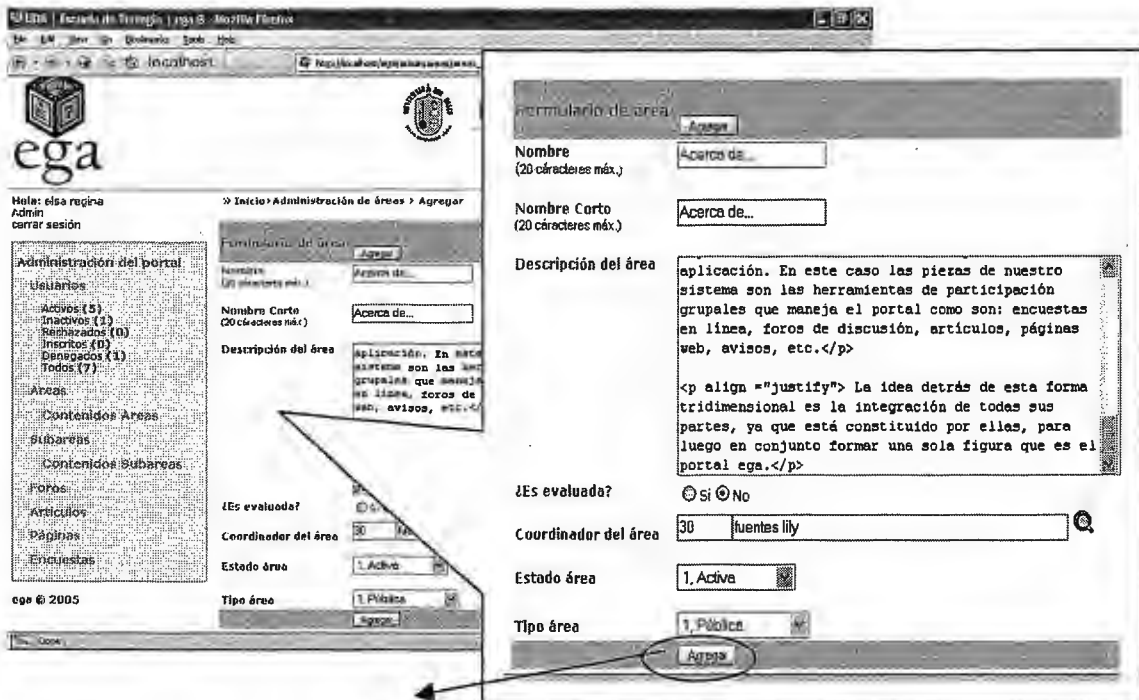

- Dar clic en el botón "Agregar"

Nota:

En caso de que exista información no válida o en caso de que alguno de los datos que se piden falte, se mostrará un mensaje que presentará la razón por la cual el registro no puede ser ingresado a la Base de Datos.

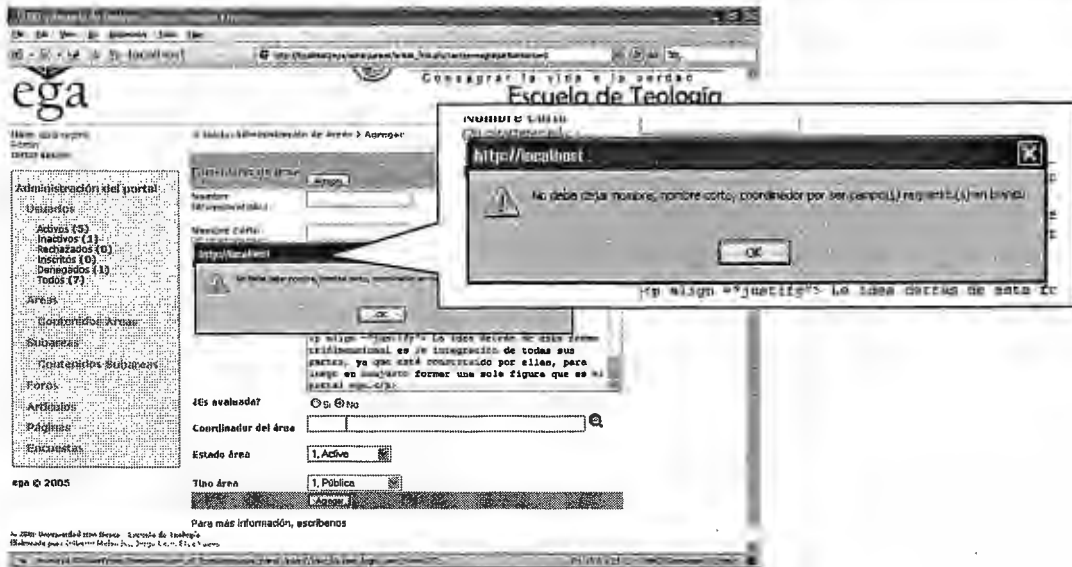

- Se muestra el mensaje de notificación según el caso (éxito o error). Si la acción no ha podido ser ejecutada se muestra la posible solución.
- Listo ya ha creado el área

Buscar Áreas

Este formulario se encuentra dentro del menú Administración de Áreas, y sirve para listar todas las áreas que cumplan con los requisitos de búsqueda ingresados. Dichas características pueden ser:

- Nombre
- Coordinador del Área
- Tipo de Área
- Estado de Área

Para su utilización sigue los siguientes pasos:

- Ingresar al Enlace de Áreas dentro del menú Administración del Portal.

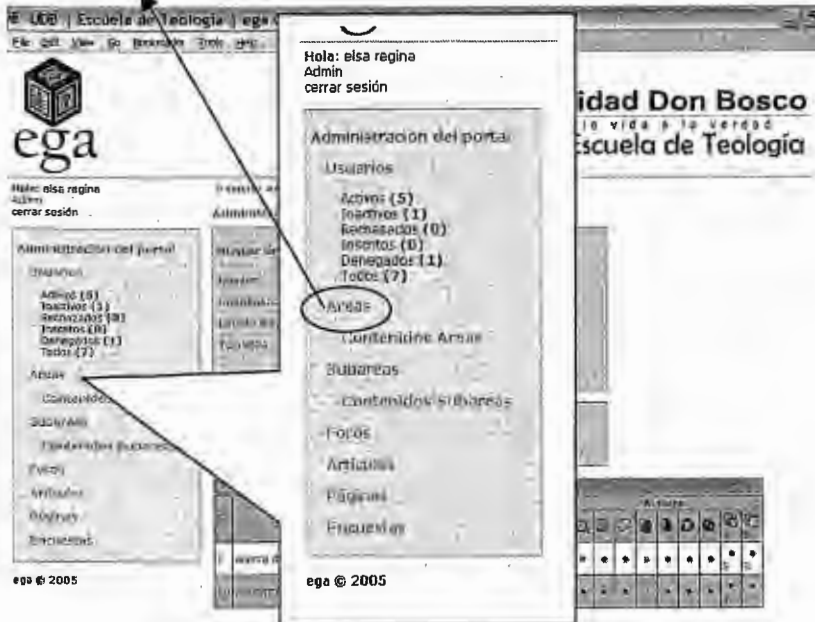

- Dentro del formulario de Buscar Área ingresar los criterios de búsqueda según se desee. Puede ser Nombre, Coordinador, Tipo y Estado.

- En la Tabla que se muestra en la parte inferior de la página se listan todas las Áreas que cumplieron con los datos que has ingresado en los campos de criterios de la búsqueda. En ella se muestran todas las acciones que pueden ser realizadas a las áreas (Ver, Editar, Borrar, Publicar, Privada, En Edición y Denegar, Asignar Usuario, Asignar Contenido).

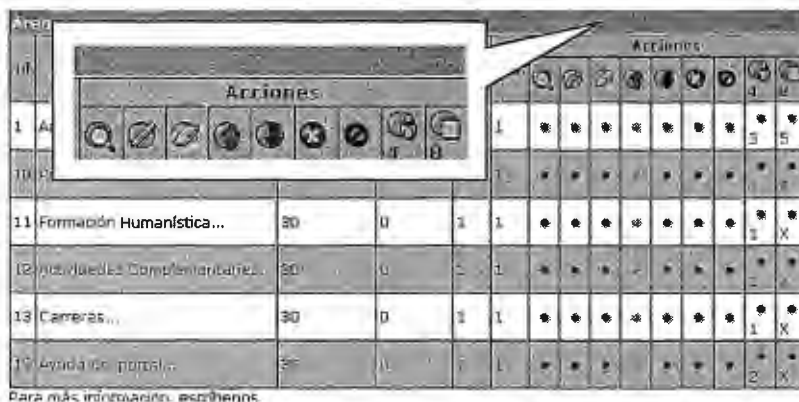

Área	Acciones
11 Formación Humanística...	[Ver] [Editar] [Borrar] [Publicar] [Privada] [En Edición] [Denegar] [Asignar Usuario] [Asignar Contenido]
12 Actividades Complementarias...	[Ver] [Editar] [Borrar] [Publicar] [Privada] [En Edición] [Denegar] [Asignar Usuario] [Asignar Contenido]
13 Carreras...	[Ver] [Editar] [Borrar] [Publicar] [Privada] [En Edición] [Denegar] [Asignar Usuario] [Asignar Contenido]
14 Ayuda de portal...	[Ver] [Editar] [Borrar] [Publicar] [Privada] [En Edición] [Denegar] [Asignar Usuario] [Asignar Contenido]

Asignación de Contenidos al Área

El enlace para ingresar a esta sección se encuentra dentro del menú Áreas, y es utilizado para establecer el área a la cual va a pertenecer determinado contenido.

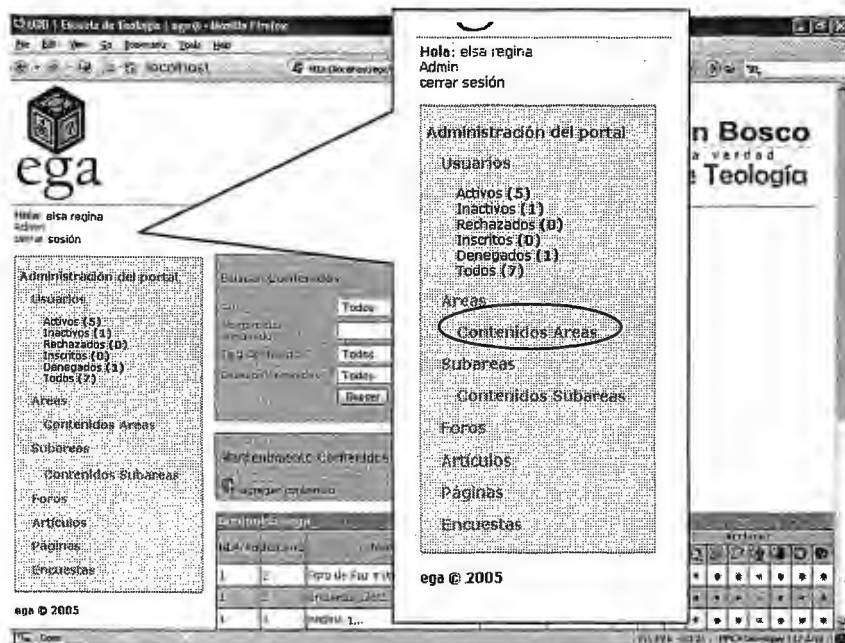

Hola: **elsa regina**
Admin
cerrar sesión

Administración del portal

- Usuarios
 - Activos (5)
 - Inactivos (1)
 - Rechazados (0)
 - Inscritos (0)
 - Denegados (1)
 - Todos (7)
- Áreas
 - Contenidos Áreas**
 - Subáreas
 - Contenidos Subáreas
- Foros
- Artículos
- Páginas
- Encuestas

ega © 2005

Dentro de este formulario usted encontrará la unidad de Mantenimiento de Contenidos, con un enlace de asignación a los contenidos que existen dentro del portal (foro, encuesta, página, artículo y notas).

Al ingresar a dicho enlace se muestra el formulario con la solicitud de información correspondiente al tipo de contenido a asignar. Dentro de éste se realiza la asignación al área y demás datos que se necesitan.

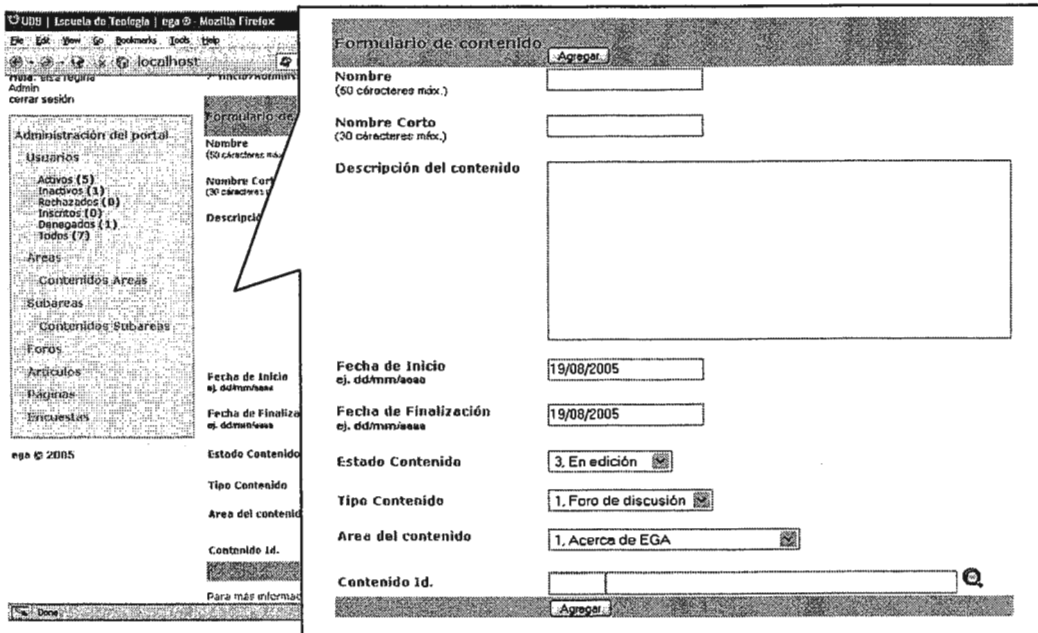

Formulario de contenido

Nombre
(50 caracteres máx.)

Nombre Corto
(30 caracteres máx.)

Descripción del contenido

Fecha de Inicio
ej. dd/mm/aaaa

Fecha de Finalización
ej. dd/mm/aaaa

Estado Contenido

Tipo Contenido

Área del contenido

Contenido Id.

Para más información

Agregar

Buscar Contenidos

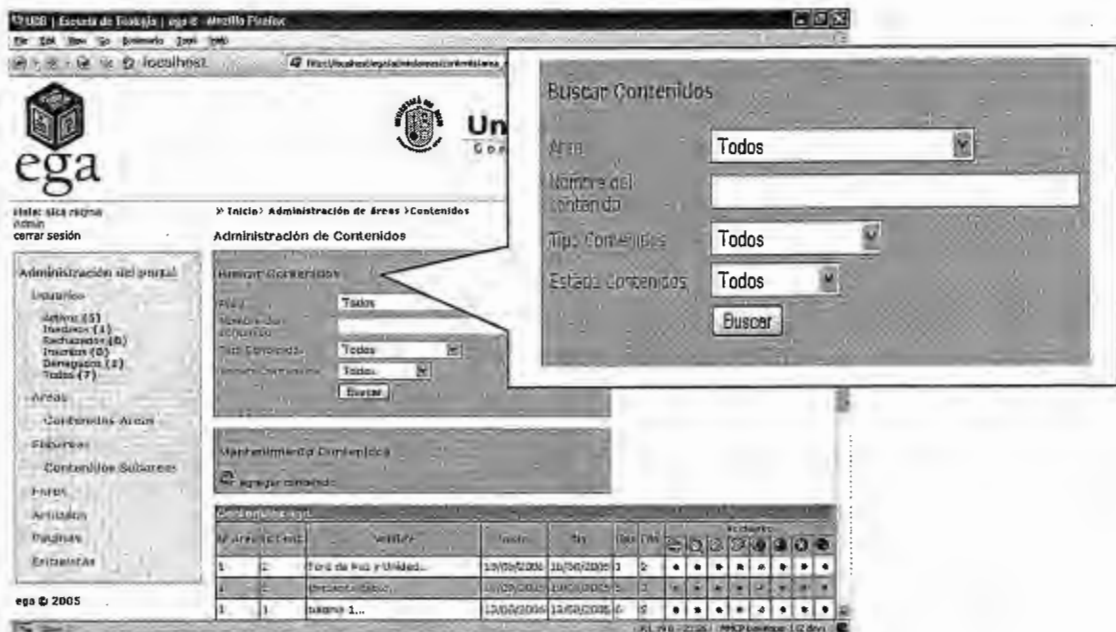

Este formulario lo encuentra dentro del menú Contenidos de Áreas, y sirve para listar todos los contenidos que cumplan con los requisitos de búsqueda que usted a ingresado. Dichas características pueden ser:

- Área a la que pertenece
- Nombre
- Tipo de Contenido
- Estado de Contenido

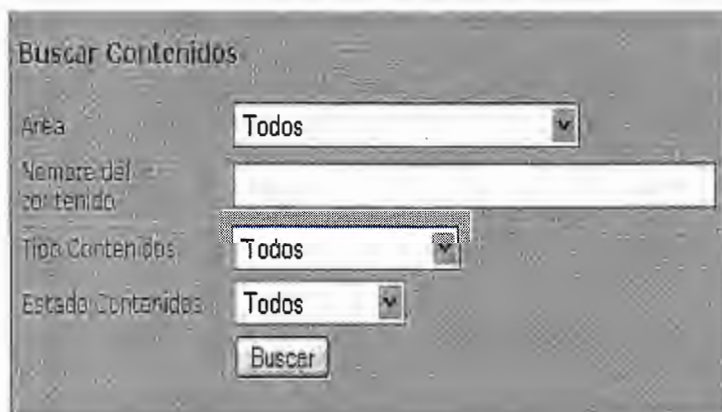

Para su utilización siga los siguientes pasos:

- Ingrese al Enlace de Contenidos de Área dentro del menú Áreas.

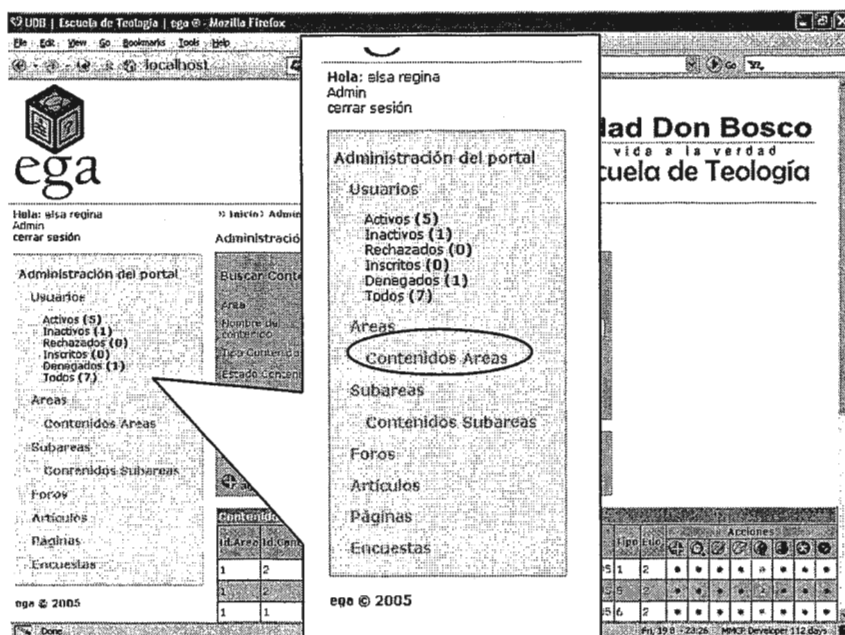

ID Área	ID Contenido
1	2
1	2
1	1

- Dentro del formulario de Buscar Contenido ingresar los criterios de búsqueda según se desee. Puede ser Nombre, Área, Tipo y Estado.

- En la Tabla que se muestra en la parte inferior de la página se listan todos los contenidos que cumplieron con los datos ingresados en los campos de criterios de la búsqueda. En ella se muestran todas las acciones que pueden ser realizadas a los contenidos (Agregar, Ver, Editar, Borrar, Publicar, Privada, En Edición y Denegar).

Contenidos ega							Acciones							
Id. Área	Id. Cont.	Nombre	Fecha	Fin	Tipo Ed.									
1	2	Foro de Paz y Unidad...	18/08/2006	18/08/2005	1	2	+	Q	✂	✎	🔍	🔒	🗑	🔒
1	2	encuesta piloto...	19/08/2005	19/08/2005	5	2	+	Q	✂	✎	🔍	🔒	🗑	🔒
1	1	pagina 1...	13/08/2006	13/08/2005	6	2	+	Q	✂	✎	🔍	🔒	🗑	🔒

Acción Agregar

Para agregar un nuevo contenido a un área siga los siguientes pasos:

- Ingresar al icono del menú "acciones" correspondiente a agregar nuevo . Lo cual le presentará el formulario siguiente:

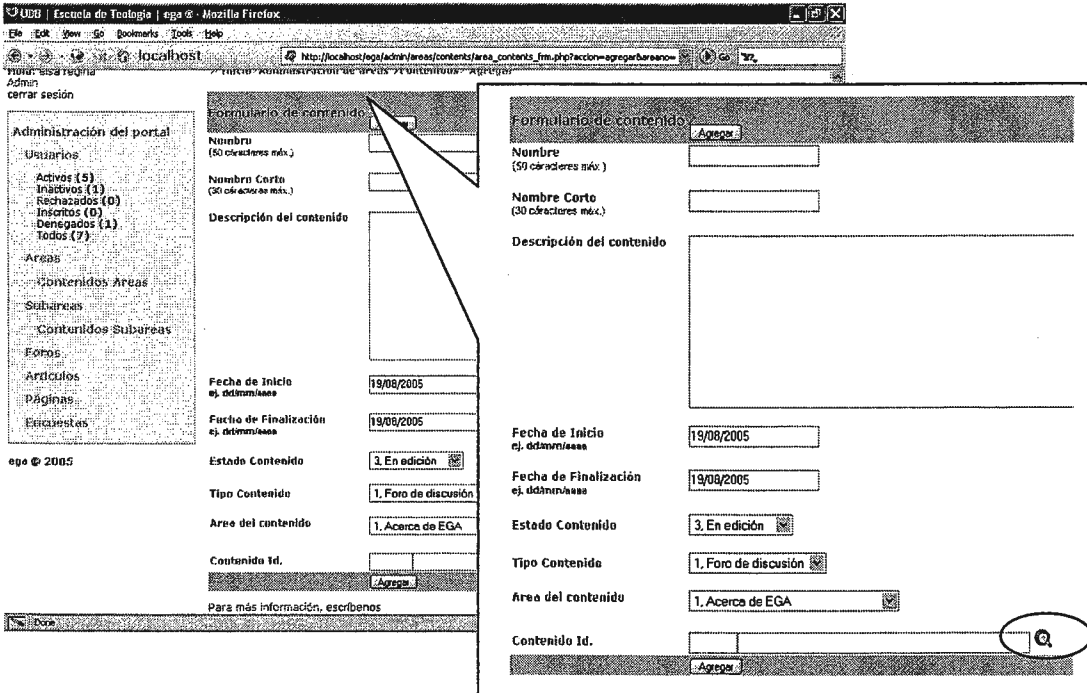

- Después de Ingresar los datos correspondientes en las casillas, proceda a seleccionar el identificador de contenido. Para ello de clic en la lupa, con esto se ingresa al menú de selección que se muestra a continuación.

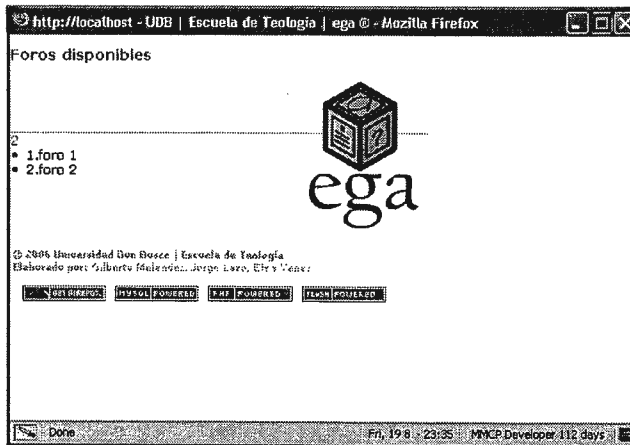

- Para finalizar una vez que ha llenado todo el formulario, presione el botón "Agregar" y el proceso ha finalizado.

- Se muestra el mensaje de notificación según el caso (éxito o error). Si la acción no ha podido ser ejecutada se muestra la posible solución.
- Listo ya ha asignado un contenido al área

Acción Editar

Para editar un contenido existente en un área siga los siguientes pasos:

- Ingresar al icono del menú “acciones” correspondiente a editar . Lo cual le mostrará la siguiente pantalla.

- Después de modificar los datos que desee actualizar, proceda a presionar el botón “Guardar” y el proceso ha finalizado.

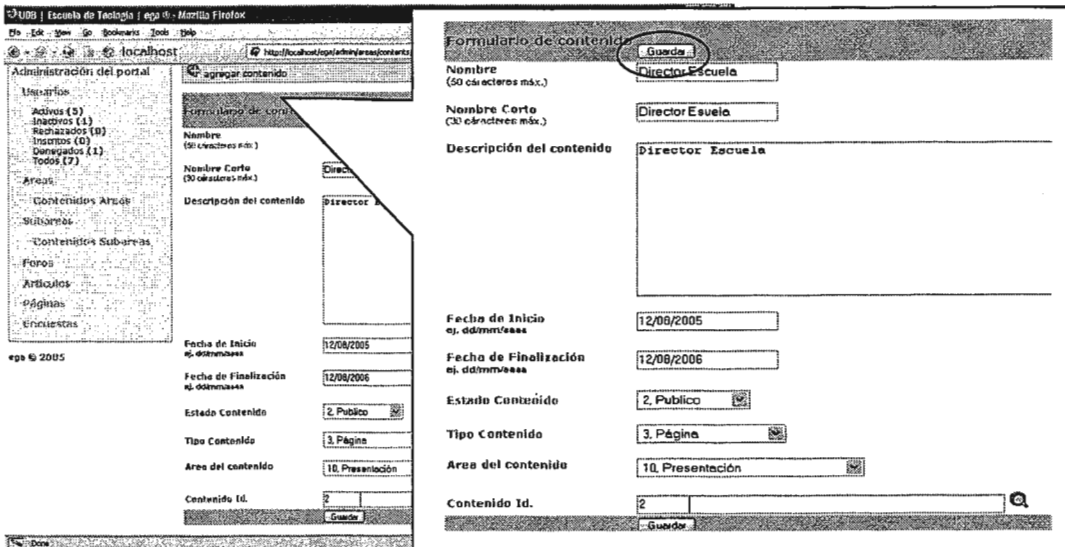

Formulario de contenido

Nombre (50 caracteres máx.)

Nombre Corto (31 caracteres máx.)

Descripción del contenido

Fecha de Inicio ej. dd/mm/aaaa

Fecha de Finalización ej. dd/mm/aaaa

Estado Contenido

Tipo Contenido

Área del contenido

Contenido Id.

- Se muestra el mensaje de notificación según el caso (éxito o error). Si la acción no ha podido ser ejecutada se muestra la posible solución.
- Listo ya ha modificado la información del contenido asignado a un área

CREACIÓN DE SUBÁREAS

Esta opción se encuentra disponible exclusivamente para el Administrador del portal web. Por medio de ella se ejecuta la publicación de una nueva subárea dentro del sitio.

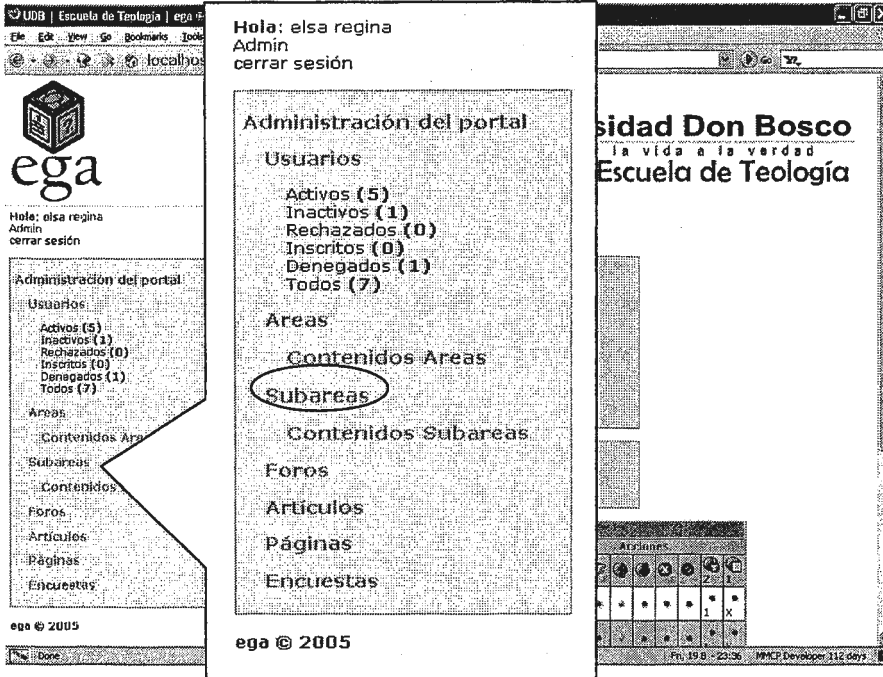

Para la generación de una subárea siga los siguientes pasos:

- Ingrese al enlace de Subáreas dentro del menú de Administración del Portal.

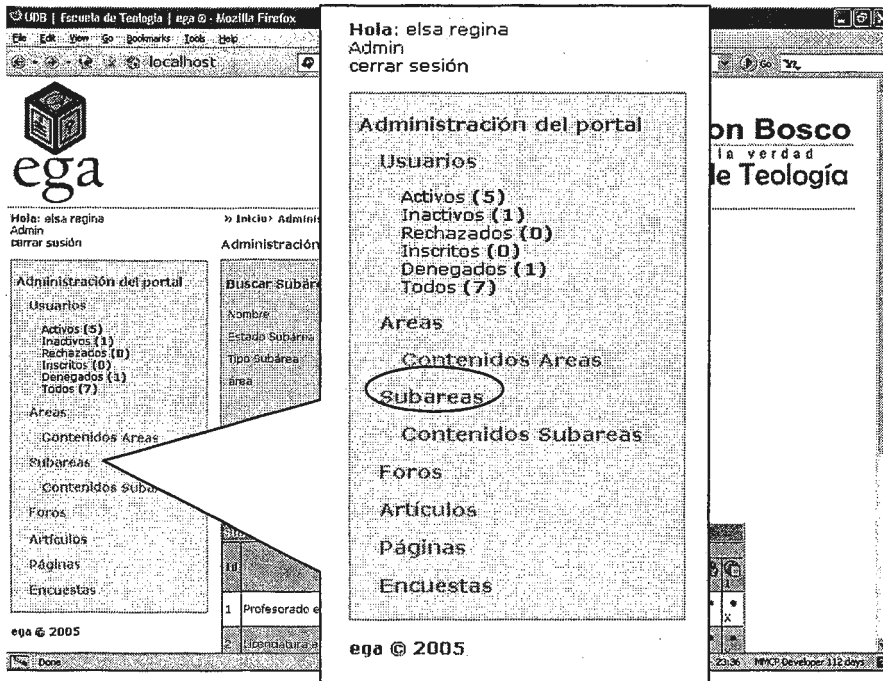

- De clic en el menú de Agregar Subárea,

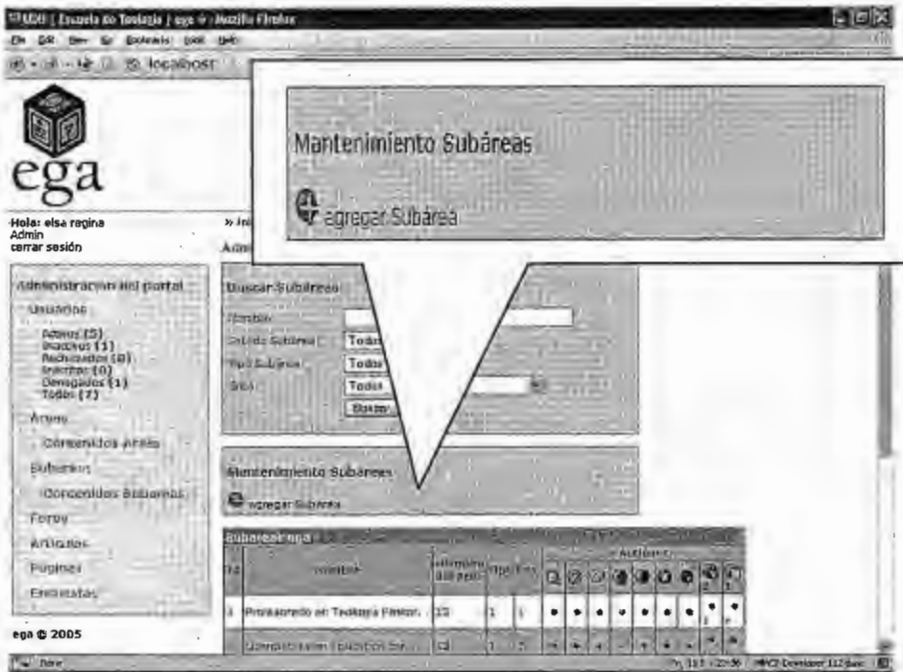

- Ingrese los datos que se piden dentro del formulario, según las características e información que ésta vaya a contener.

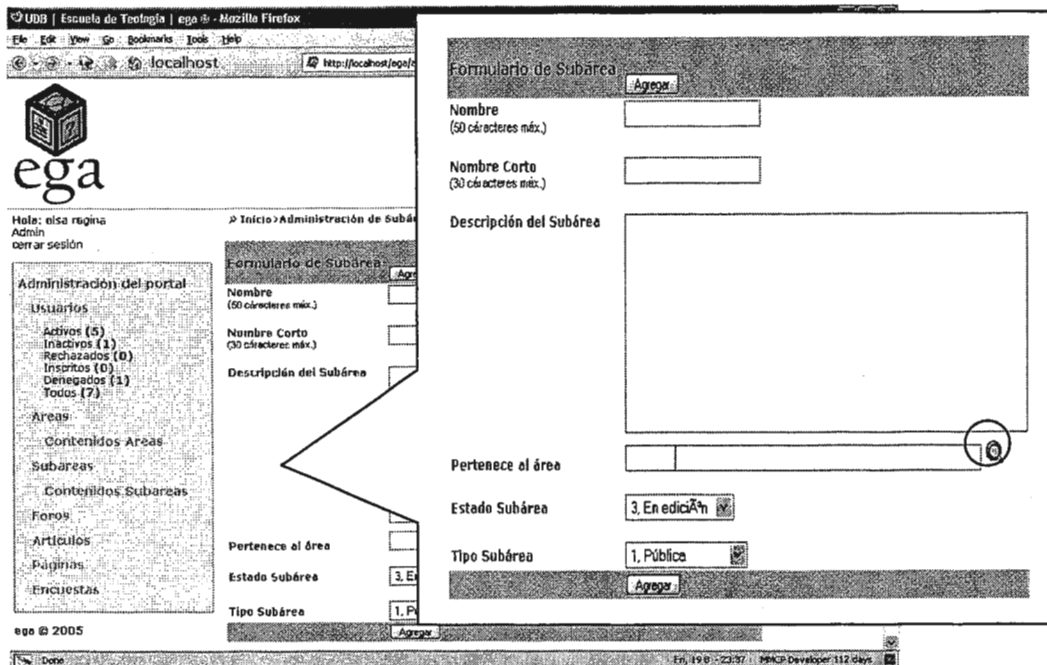

Nota:

Para asignar el Área a la que pertenece se ingrese a la imagen de la Lupa y entonces se desplegará una ventana emergente donde se listan las áreas que tienen el estatus de activa. Puede elegir la deseada al dar clic en el nombre de la misma.

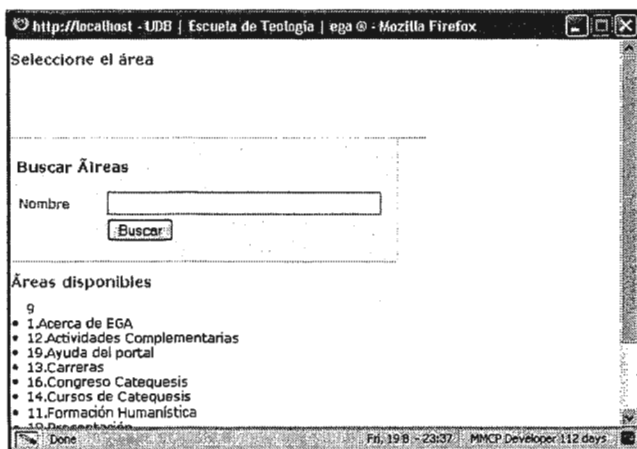

- Dar clic en el botón “Agregar”

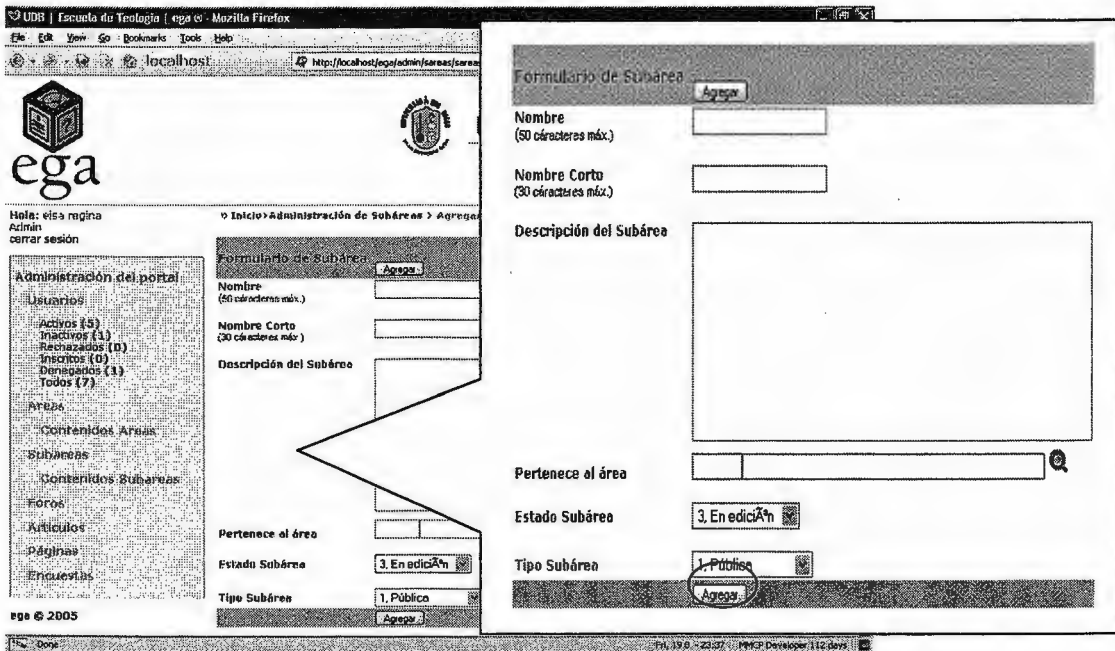

Nota:
 En caso de que exista información no v&alida o en caso de que alguno de los datos que se piden falte, se mostraré un mensaje que presentaré la razón por la cual el registro no puede ser ingresado a la Base de Datos.

- Se muestra el mensaje de notificación según el caso (éxito, error). Si la acción no ha podido ser ejecutada se presenta la posible solución.

Buscar Subáreas

Este formulario lo encuentra dentro del menú Administración de Subáreas, y sirve para listar todas las subáreas que cumplan con los requisitos de búsqueda ingresados. Dichas características pueden ser:

- Nombre
- Área a la que pertenece
- Tipo de Subárea
- Estado de Subárea

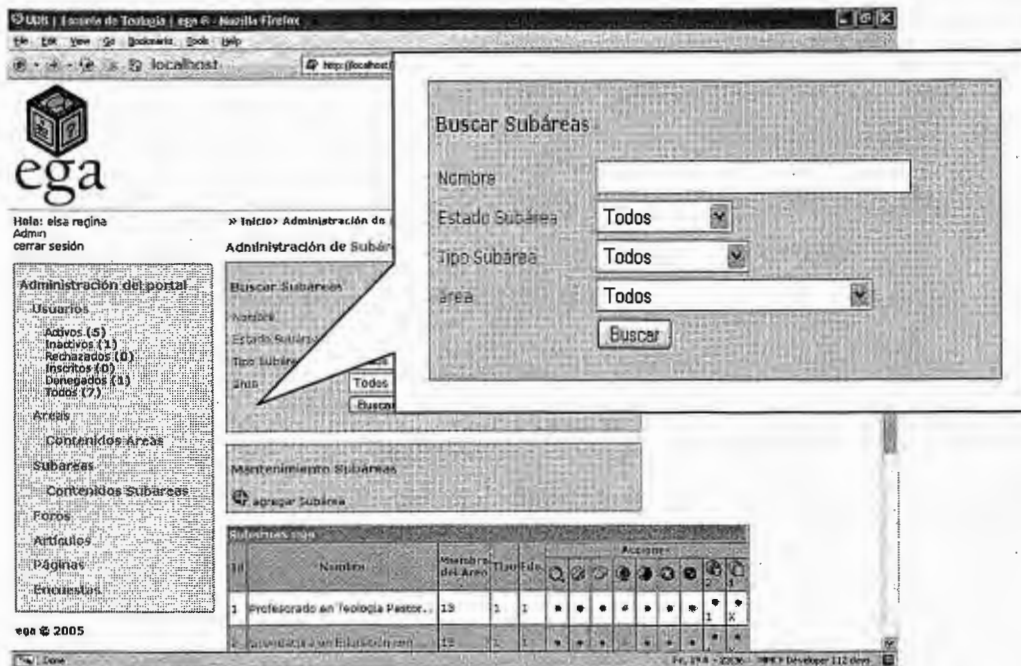

- Nombre: A text input field.
- Estado Subárea: A dropdown menu with 'Todos' selected.
- Tipo Subárea: A dropdown menu with 'Todos' selected.
- Área: A dropdown menu with 'Todos' selected.
- Buscar: A button to submit the search.

The background shows the main navigation menu with options like 'Inicio', 'Administración de Subáreas', 'Administración del portal', 'Mantenimiento Subáreas', and 'Subáreas vigas'. A table of subareas is visible at the bottom, with columns for 'ID', 'Nombre', 'Área', 'Tipo', 'Estado', and 'Acciones'.

ID	Nombre	Área	Tipo	Estado	Acciones
1	Profesorado en Teología Pastoral	13	1	1	[Icons]
2	Investigación en Educación	12	1	1	[Icons]

Para su utilización siga los siguientes pasos:

- Ingrese al Enlace de Subáreas dentro del menú Administración del Portal.

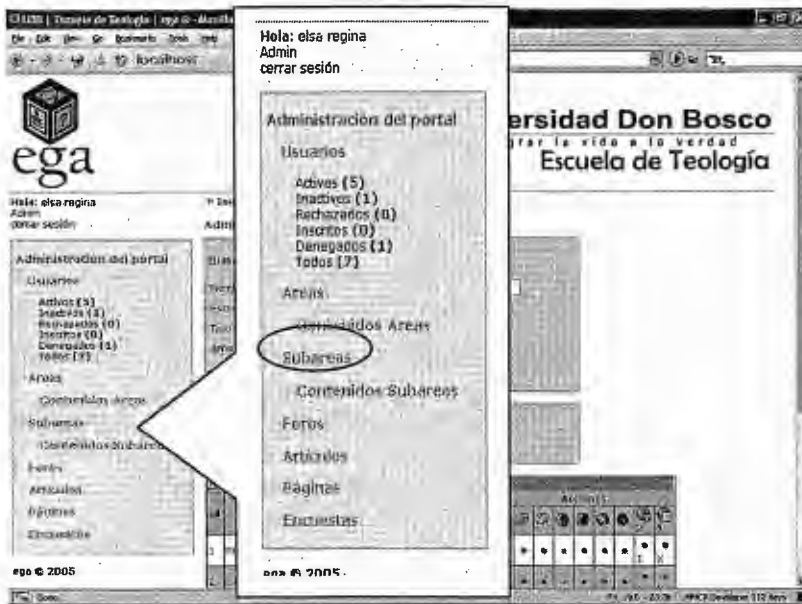

- Dentro del formulario de Buscar Subárea ingrese los criterios de búsqueda según desee. Puede ser Nombre, Área, Tipo y Estado.

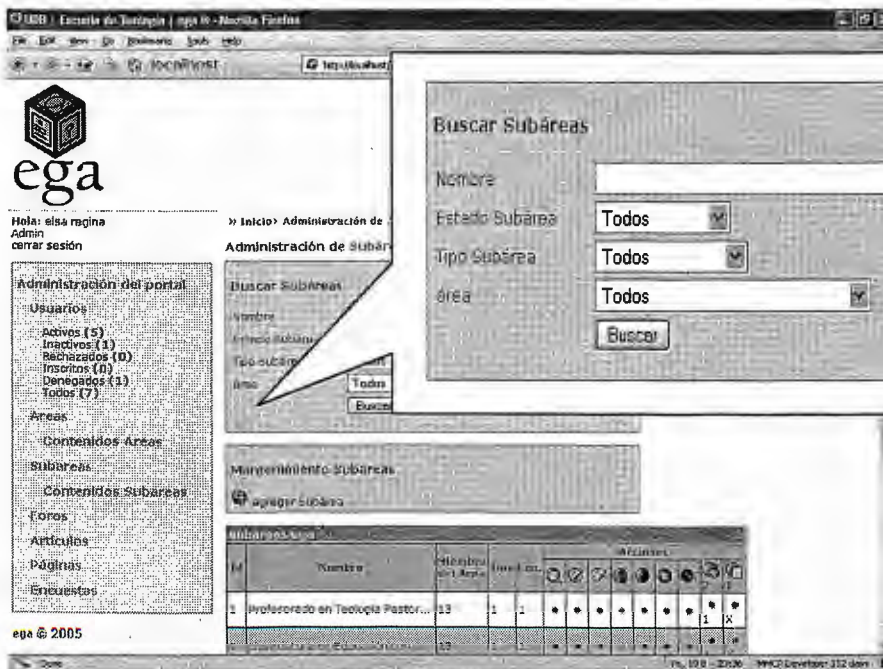

Buscar Contenidos

Este formulario lo encuentra dentro del menú Contenidos de Subáreas, y sirve para listar todos los contenidos que cumplan con los requisitos de búsqueda que usted ha ingresado. Dichas características pueden ser:

- Subárea a la que pertenece
- Nombre
- Tipo de Contenido
- Estado de Contenido

This is a close-up view of the 'Buscar Contenidos' form. It features the following elements:

- Subárea: Todos (dropdown menu)
- Nombre del contenido: (text input field)
- Tipo Contenido: Todos (dropdown menu)
- Estado Contenido: Todos (dropdown menu)
- Buscar: (button)

Para su utilización siga los siguientes pasos:

- Ingrese al Enlace de Contenidos de Subáreas dentro del menú Subáreas.

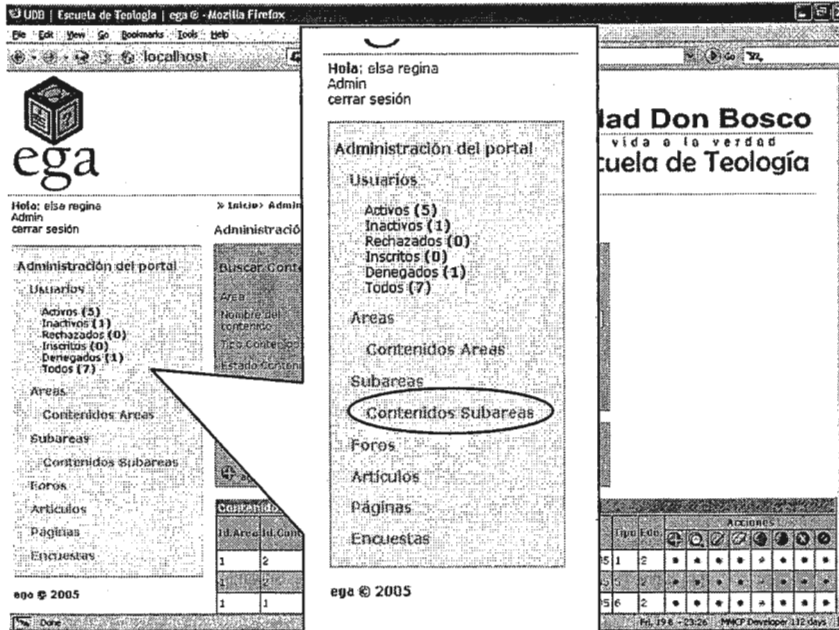

- Dentro del formulario de Buscar Contenido ingrese los criterios de búsqueda según se desee. Puede ser Nombre, Subárea, Tipo y Estado.

- En la Tabla que se muestra en la parte inferior de la página se listan todos los contenidos que cumplieron con los datos ingresados en los campos de criterios de la búsqueda. En ella se muestran todas las acciones que pueden ser realizadas a los contenidos (Agregar, Ver, Editar, Borrar, Publicar, Privada, En Edición y Denegar).

Contenidos ega		Acciones					Acciones										
Id.Subarea	Id.Col	Nombre	Fecha	Fecha	Fecha	Fecha	+	🔍	✂	🔄	🔒	🗑	🔍	✂	🔄	🔒	🗑
10	2	enc 11...	19/08/2006	19/08/2005	5	2	•	•	•	•	•	•	•	•	•	•	•
10	2	foro 2...	14/08/2005	14/08/2005	1	2	•	•	•	•	•	•	•	•	•	•	•

Acción Agregar

Para agregar un nuevo contenido a un subárea siga los siguientes pasos:

- Ingresar al icono del menú “acciones” correspondiente a agregar nuevo . Lo cual le presentará el formulario siguiente:

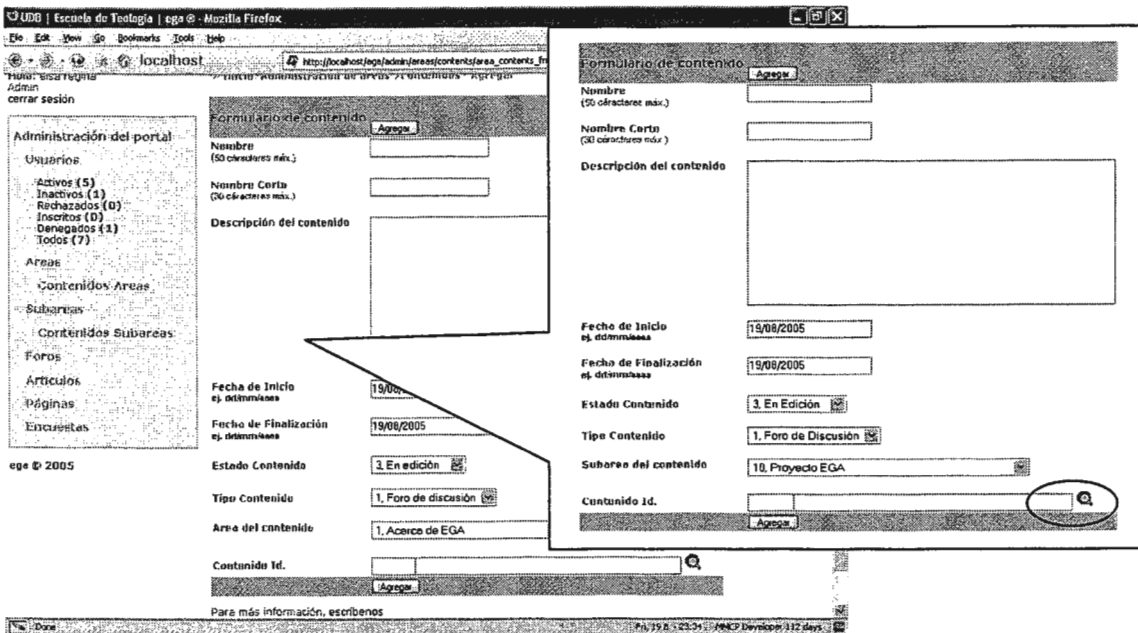

- Después de Ingresar los datos correspondientes en las casillas, proceda a seleccionar el identificador de contenido. Para ello de clic en la lupa, con esto se ingresa al menú de selección que se muestra a continuación.

- Para finalizar una vez que ha llenado todo el formulario, presione el botón “Agregar” y el proceso ha finalizado.

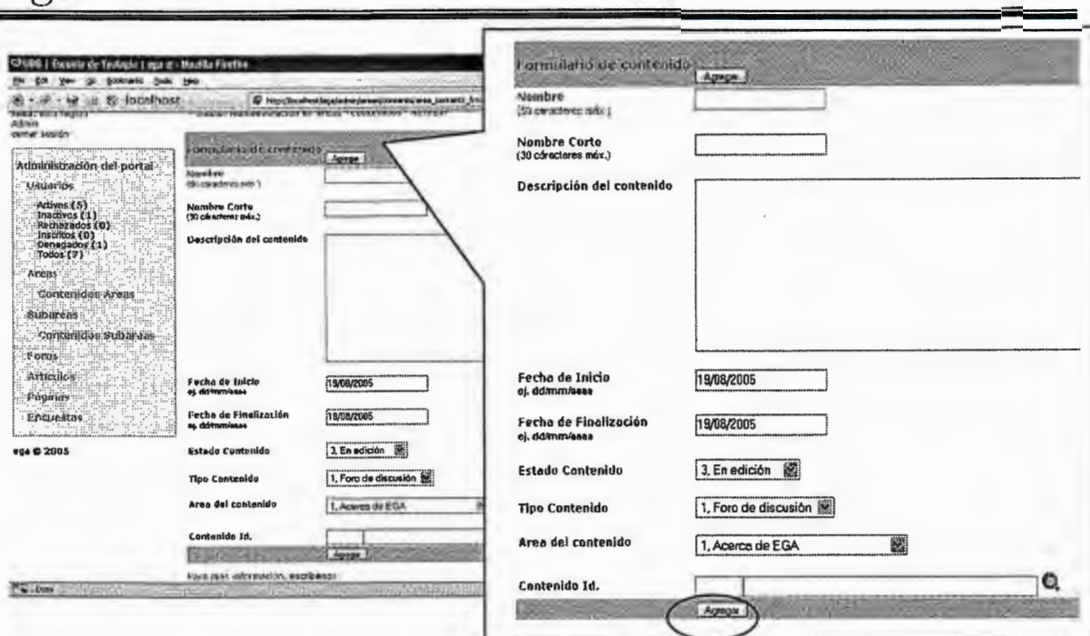

- Se muestra el mensaje de notificación según el caso (éxito o error). Si la acción no ha podido ser ejecutada se muestra la posible solución.
- Listo ya ha asignado un contenido al subárea

Acción Editar

Para editar un contenido existente en un área siga los siguientes pasos:

- Ingresar al icono del menú “acciones” correspondiente a editar . Lo cual le mostrará la siguiente pantalla.

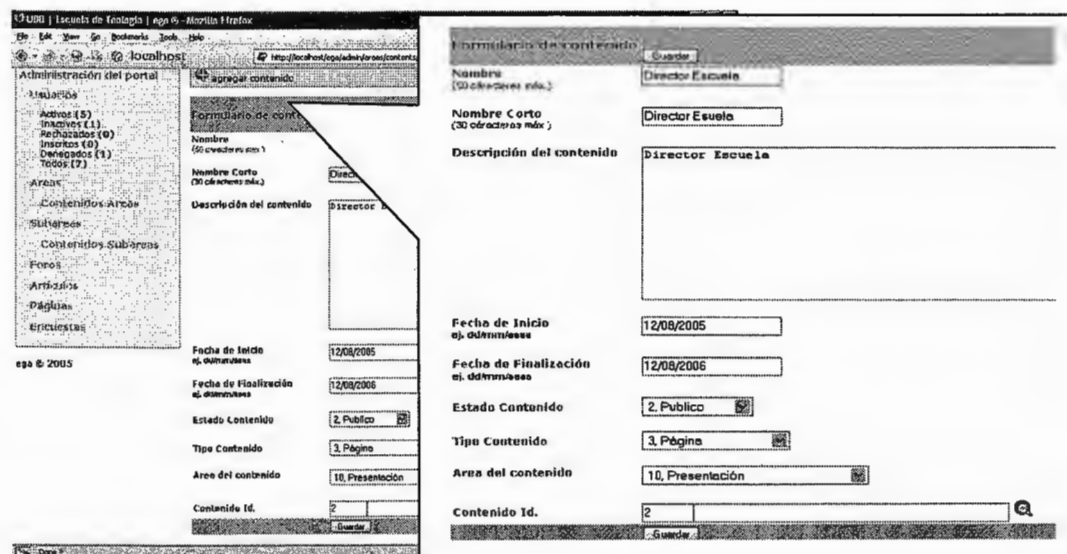

- Después de modificar los datos que desee actualizar, proceda a presionar el botón “Guardar” y el proceso ha finalizado.

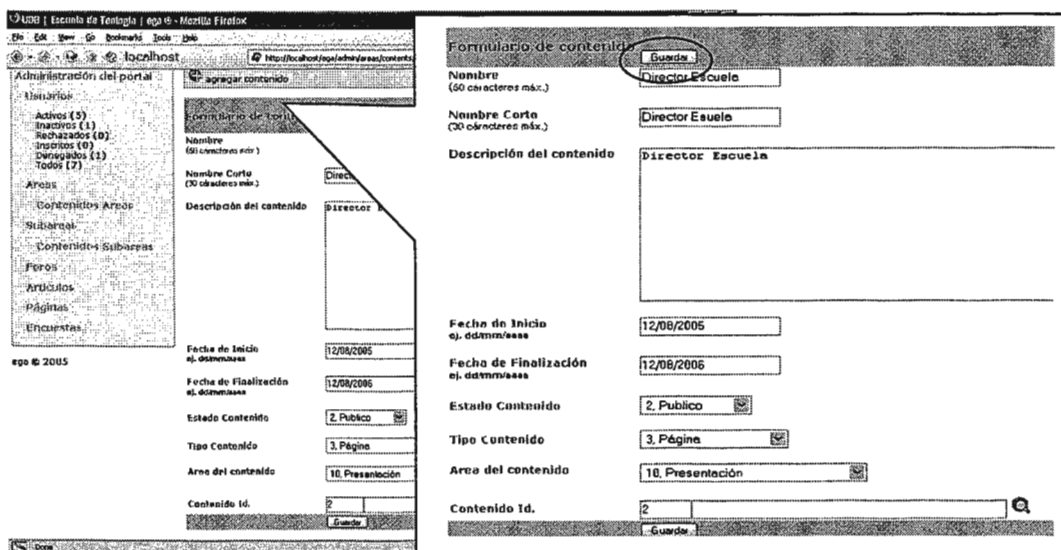

- Se muestra el mensaje de notificación según el caso (éxito o error). Si la acción no ha podido ser ejecutada se muestra la posible solución.
- Listo ya ha modificado la información del contenido asignado a una subárea

CREACIÓN DE CONTENIDOS

Para la creación de un nuevo contenido debe dar clic en el enlace correspondiente al tipo de contenido que se desea crear (foros, encuestas, páginas, artículos y notas). Este enlace lo encuentra dentro del menú de Administración del Portal.

Al dar clic en la opción deseada, se le presentan tres secciones que corresponden al tipo de contenido seleccionado:

- Buscar
- Mantenimiento
- Tabla de Contenidos

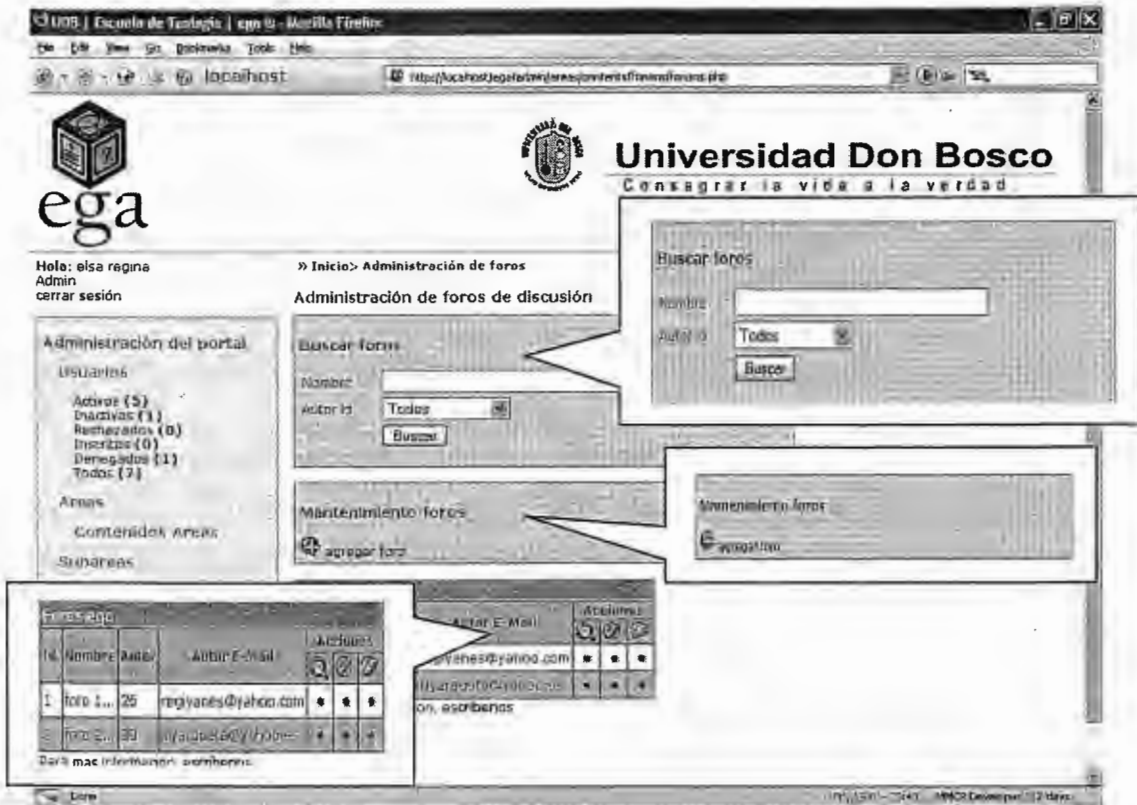

Hola: Elsa Regina
Admin
Cerrar sesión

» Inicio > Administración de foros

Administración de foros de discusión

Buscar foros

Nombre:

Autor:

Buscar

Mantenimiento foros

agregar foro

Id	Nombre	Año	Autor E-mail	Acciones
1	ford	25	reginyes@yahoo.com	• • •
2	ford	25	nyadobos@yahoo.com	• • •

El formulario de Buscar, nos permite realizar búsquedas según los criterios que se muestran dentro del mismo, los cuales son:

- Nombre
- Estado
- Autor

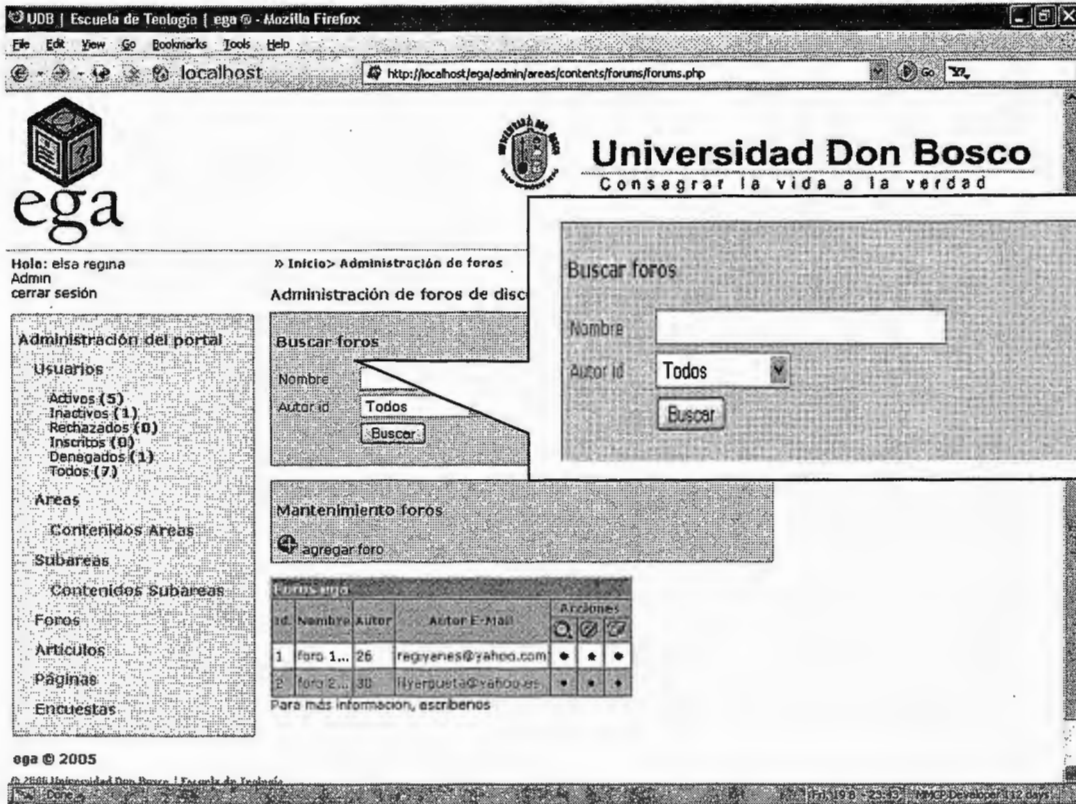

Para su utilización se siguen los siguientes pasos:

- Ingresar al Enlace correspondiente al tipo de contenido que se desea buscar dentro del menú Administración del Portal.

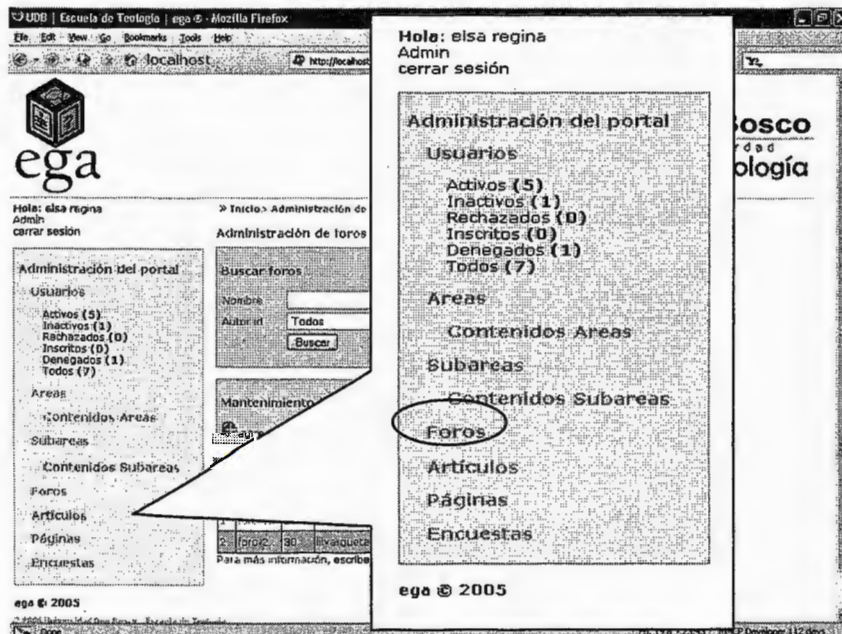

- Dentro del formulario de Buscar ingresar los criterios de búsqueda según se desee. Puede ser Nombre, Estado y Autor.

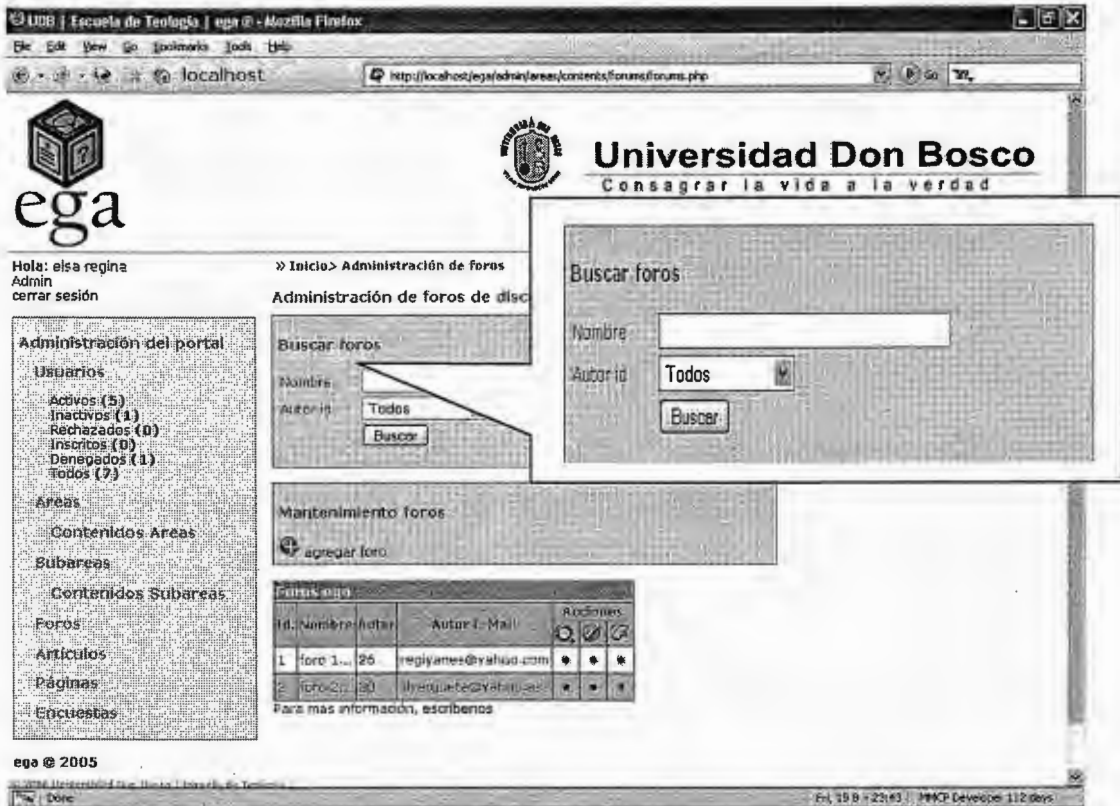

Hola: elsa regina
Admin
cerrar sesión

» Inicio > Administración de foros
Administración de foros de disc

Buscar foros

Nombre:

Autor id: Todos

Buscar

Mantenimiento foros

agregar foro

Id.	Nombre / Autor	Autor E-Mail	Acciones		
1	foro 1... 26	regiyanes@yahoo.com			
2	foro 2... 30	lilyarqueta@yahoo.es			

Para más información, escribenos

ega © 2005

Fr, 15/9 - 23:43 | PHP Developer 112 days

- En la Tabla que se muestra en la parte inferior de la página se listan todos los tipos de contenidos que cumplieron con los datos ingresados en los campos de criterios de la búsqueda. En ella se muestran todas las acciones que pueden ser realizadas a los tipos de contenidos (Ver, Editar y Borrar).

Foros ega						
Id.	Nombre	Autor	Autor E-Mail	Acciones		
1	foro 1...	26	regiyanes@yahoo.com			
2	foro 2...	30	lilyarqueta@yahoo.es			

El formulario de Mantenimiento muestra el enlace de agregar un nuevo contenido según el tipo que ha sido seleccionado anteriormente (foro, encuesta, página, artículo y nota). Luego de ingresar a él, se presenta un formulario que contiene los datos que se necesitan para agregar un nuevo registro a la Base de Datos.

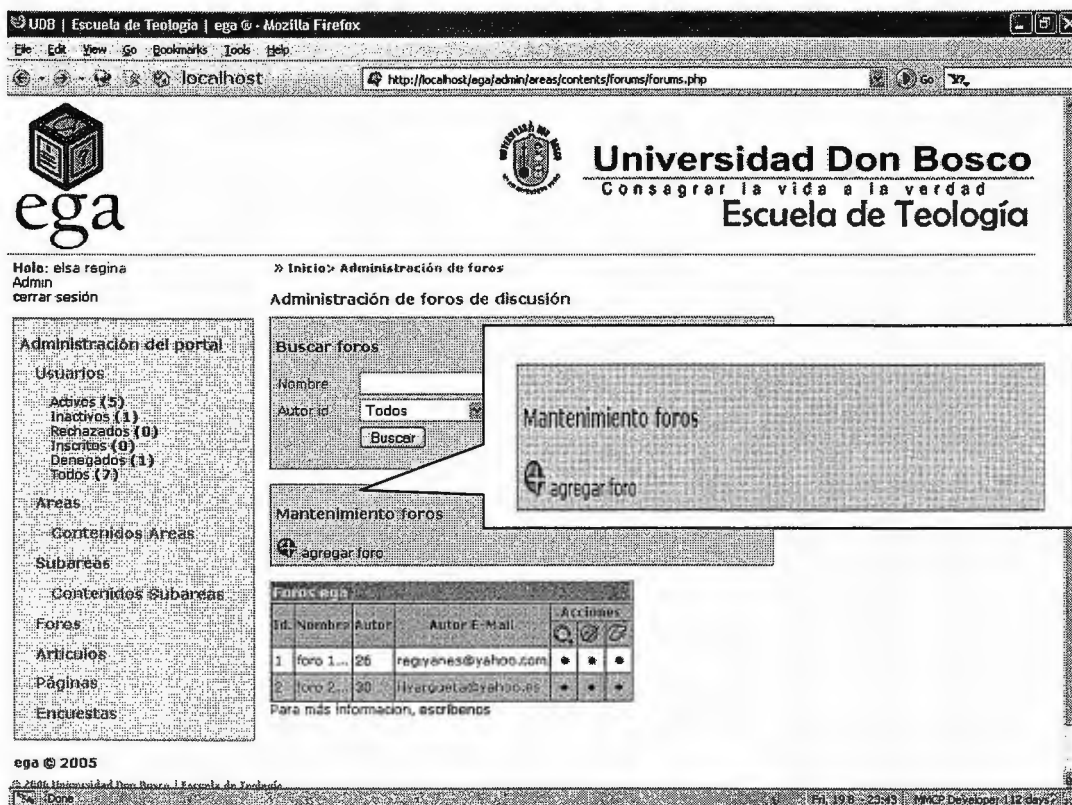

UDB | Escuela de Teología | ega @ - Mozilla Firefox

File Edit View Go Bookmarks Tools Help

localhost http://localhost/ega/admin/areas/contents/forums/forums.php

Universidad Don Bosco
Consagrar la vida a la verdad
Escuela de Teología

Hola: elsa regina
Admin
cerrar sesión

» Inicio > Administración de foros

Administración de foros de discusión

Buscar foros

Nombre

Autor to

Mantenimiento foros

Id.	Nombre	Autor	Autor E-Mail	Acciones
1	foro 1...	26	regyenes@yahoo.com	• • •
2	foro 2...	30	liveroeta@yahoo.es	• • •

Para más información, escribenos

ega @ 2005

© 2006 Universidad Don Bosco | Escuela de Teología

Done

File 19 B 25 KB MWCP Developer 112 days

Para la generación de un tipo de contenido siga los siguientes pasos:

- Ingresar al enlace correspondiente al tipo de contenido que se desea agregar, el cual se encuentra dentro del menú de Administración del Portal.

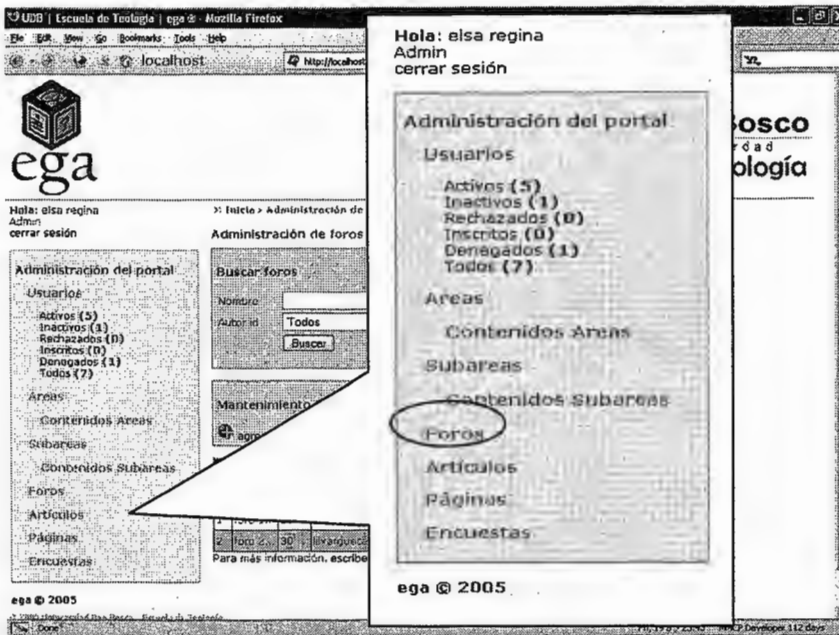

- Dar clic en el menú de Agregar.

- Ingresar los datos que se piden dentro del formulario, según las características e información que ésta vaya a contener.

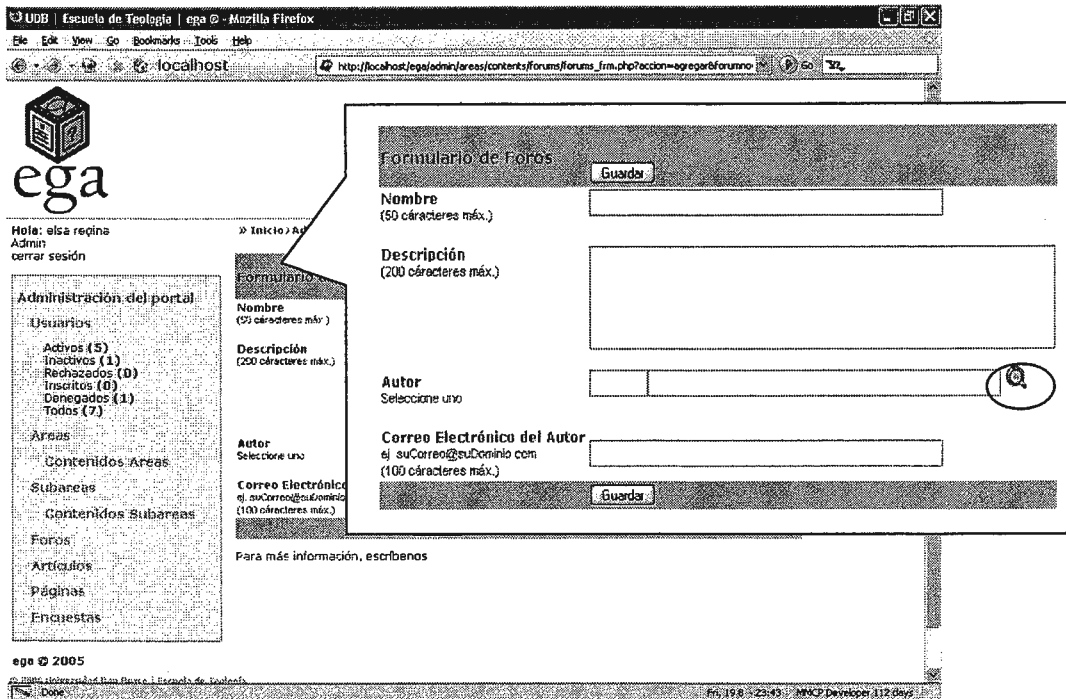

 **Nota:**

Para asignar el autor se debe ingresar a la imagen de la Lupa y entonces se desplegará una ventana emergente donde se listan los usuarios que tienen el estatus de activo y que sean de tipo escritor, coordinador o administrador. Se elige el deseado al dar clic en el nombre del mismo.

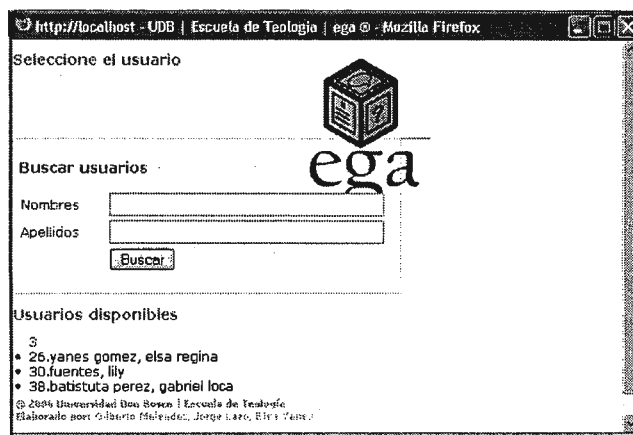

- Dar clic en el botón “Guardar”

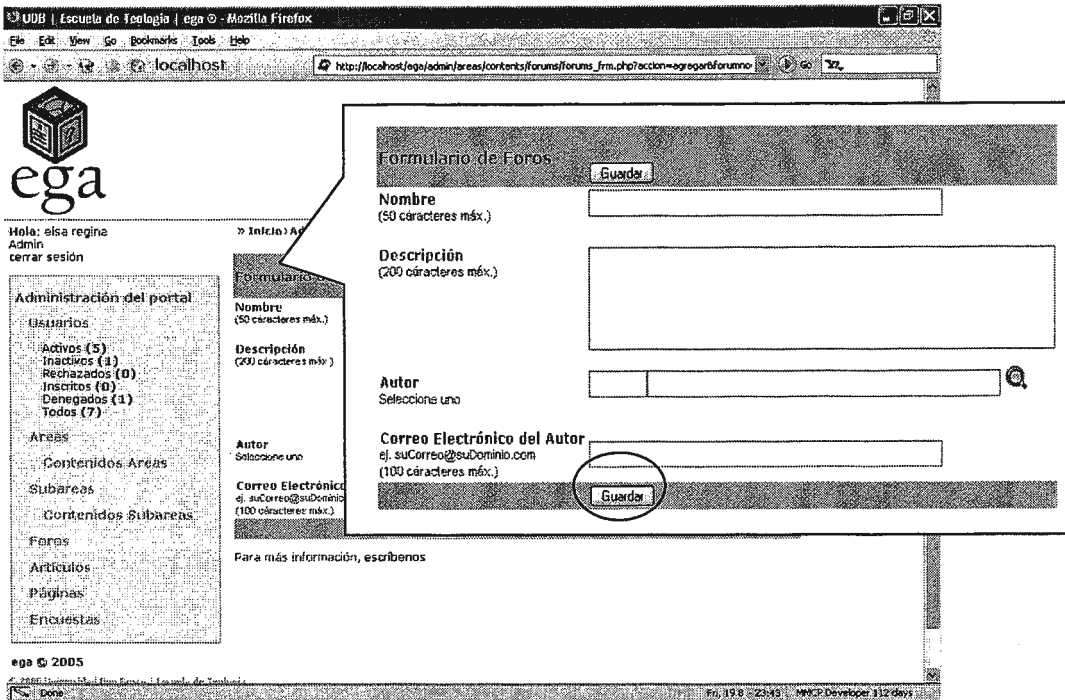

 **Nota:**

En caso de que exista información no válida o en caso de que alguno de los datos que se piden falte, se mostrará un mensaje que presentará la razón por la cual el registro no puede ser ingresado a la Base de Datos.

- Se muestra el mensaje de notificación según el caso (éxito, error). Si la acción no ha podido ser ejecutada se presenta la posible solución.

La tabla de contenidos es donde se listan todos los tipos de contenidos que corresponden al seleccionado anteriormente. Ésta cambia si se realiza una búsqueda, mostrando todos los registros que cumplan con los requisitos o puede mostrar todos los tipos de contenidos correspondientes al elegido y existentes dentro de la Base de Datos.

Artículos ega			Acciones		
Nombre			Q	🚫	🔄
Desarrollo Evolutivo...	26	teologia@udb.edu.sv	●	●	●
Objetivos de la Catequesis en ...	30	teologia@udb.edu.sv	●	●	●
Desafíos de la Evangelización ...	38	teologia@udb.edu.sv	●	●	●
Renovación Catequista ...	30	teologia@udb.edu.sv	●	●	●

ADMINISTRACIÓN DE USUARIOS

El menú de Usuarios se encuentra dentro de Administración del Portal. Al dar clic en éste se lista a todos los usuarios del portal web, a la vez que se muestra un formulario de búsqueda de usuarios.

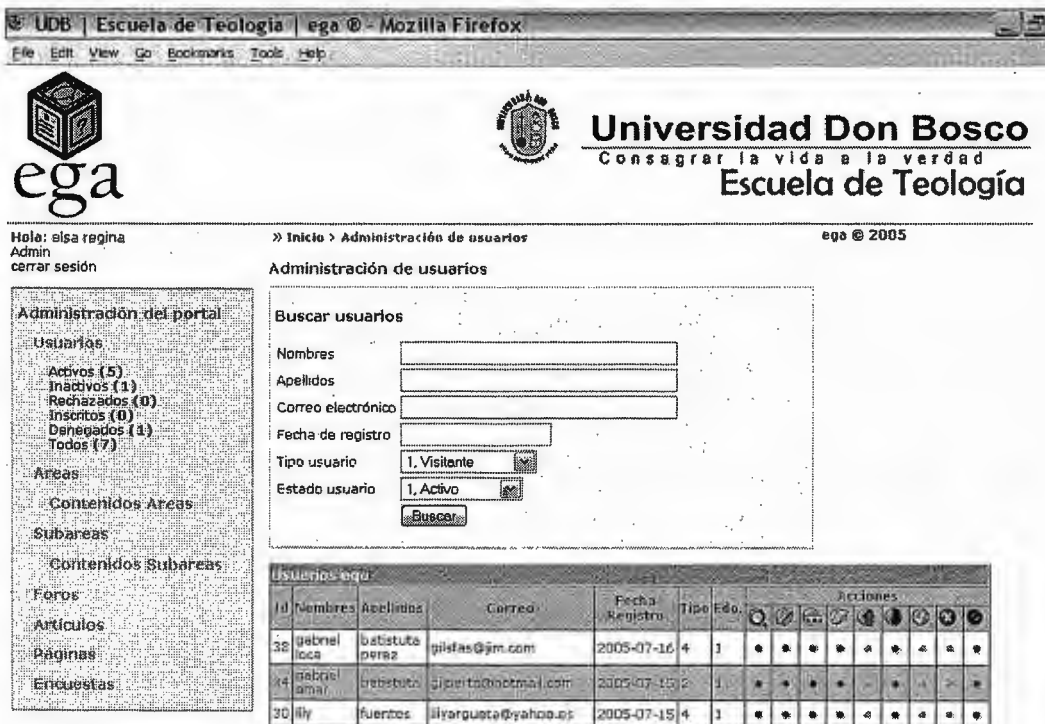

Hola: elsa regina
Admin
cerrar sesión

» Inicio > Administración de usuarios

ega © 2005

Administración de usuarios

Buscar usuarios

Nombres

Apellidos

Correo electrónico

Fecha de registro

Tipo usuario

Estado usuario

Usuarios ega							Acciones		
Id	Nombres	Apellidos	Correo	Fecha Registro	Tipo	Edo.	Q	🚫	🔄
38	gabriel	locas	gabrielas@gmail.com	2005-07-16	4	1	●	●	●
14	gabriel	ama	gabrielama@gmail.com	2005-07-15	2	1	●	●	●
30	ily	fuentes	ilyargusta@yahoo.es	2005-07-15	4	1	●	●	●

El formulario de Buscar, nos permite realizar búsquedas según los criterios que se muestran dentro del mismo, los cuales son:

- Nombres
- Apellidos
- Correo Electrónico

- Fecha de Registro
- Tipo de Usuario
- Estado de Usuario

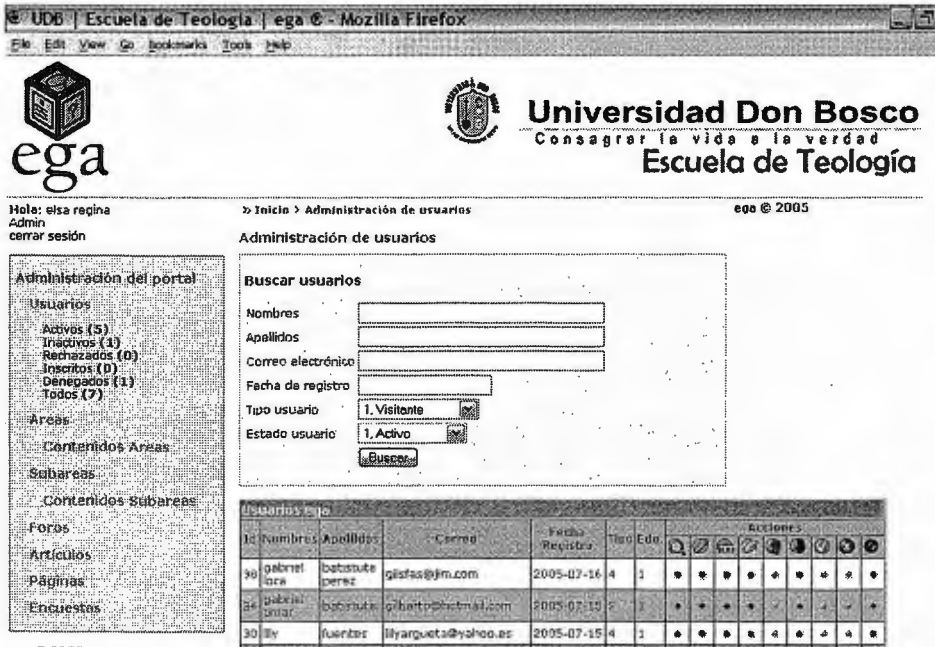

Hola: elsa regina
Admin
cerrar sesión

> Inicio > Administración de usuarios ega © 2005

Administración de usuarios

Buscar usuarios

Nombres:

Apellidos:

Correo electrónico:

Fecha de registro:

Tipo usuario: 1. Visitante

Estado usuario: 1. Activo

ID	Nombres	Apellidos	Correo	Fecha Registro	Tipo	Eda	Acciones
30	gabriel	betanute	gisfas@jm.com	2005-07-16	4	1	• • • • • • • •
29	gabriel	betanute	gabito@betanute.com	2005-07-15	2	1	• • • • • • • •
30	Ily	fuentes	ilyargueta@yahoo.es	2005-07-15	4	1	• • • • • • • •

Para su utilización se siguen los siguientes pasos:

- Ingresar al Enlace correspondiente de Usuario dentro del menú Administración del Portal.
- Dentro del formulario de Buscar ingresar los criterios de búsqueda según se desee. Puede ser Nombres, Apellidos, Correo Electrónico, Fecha de Registro, Tipo y Estado.
- En la Tabla que se muestra en la parte inferior de la página se listan todos los usuarios que cumplieron con los datos ingresados en los campos de criterios de la búsqueda. En ella se muestran todas las acciones que pueden ser realizadas a los usuarios (Ver, Editar, Cambiar Contraseña, Borrar, Activar, Desactivar, Aprobar, Denegar y Rechazar).

Nota:

Los usuarios no pueden ser agregados por medio del Administrador del sistema, tan sólo pueden actualizar o modificar los datos de los mismos. La acción de inscribirse dentro del portal es la única que puede ingresar nuevos usuarios al sistema.

Dentro del Menú Usuarios se encuentran clasificados los Usuarios según el tipo al que pertenecen, los cuales son:

- Activos
- Inactivos
- Rechazados
- Inscritos
- Denegados
- Todos

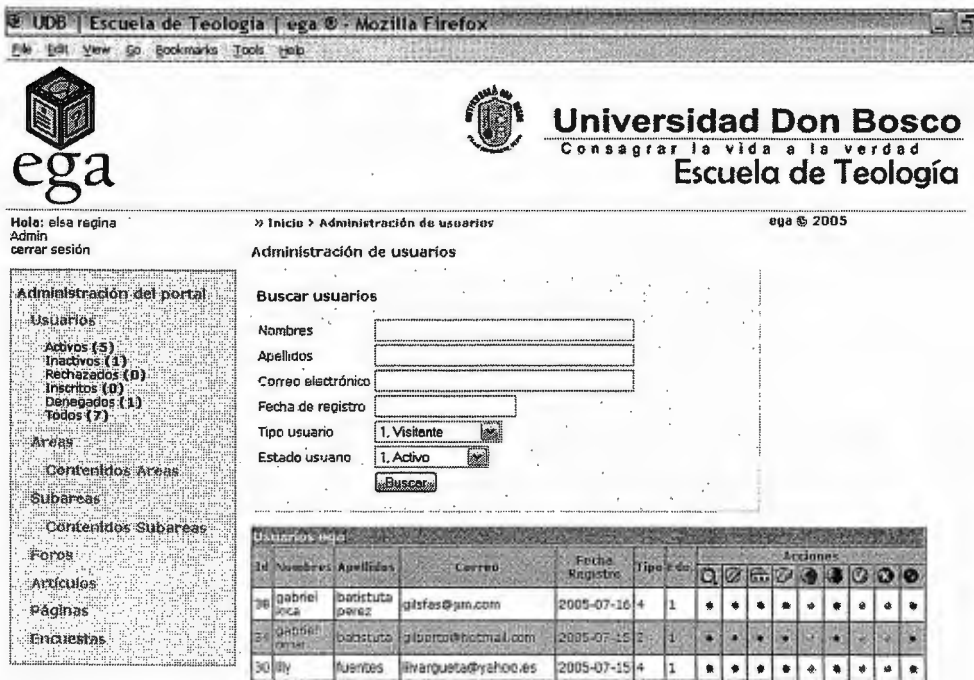

On the left, there is a navigation menu for "Administración del portal" with sub-items: Usuarios (Activos (5), Inactivos (1), Rechazados (0), Inscritos (0), Denegados (1), Todos (7)), Areas, Contenidos Areas, Subareas, Contenidos Subareas, Foros, Artículos, Páginas, and Encuestas.

The main content area is titled "Administración de usuarios" and contains a search form with the following fields:

- Nombres
- Apellidos
- Correo electrónico
- Fecha de registro
- Tipo usuario (dropdown menu with "1. Visitante" selected)
- Estado usuario (dropdown menu with "1. Activo" selected)
- Buscar

Below the search form is a table of users:

ID	Nombre	Apellidos	Correo	Fecha Registro	Tipo de us	Acciones													
36	gabriel	badstuta	glsfes@gm.com	2005-07-16	4	1	*	*	*	*	*	*	*	*	*	*	*	*	*
24	gabriel	badstuta	glsperco@hotmail.com	2005-07-15	2	1	*	*	*	*	*	*	*	*	*	*	*	*	
30	lly	luisros	llyarquest@yahoo.es	2005-07-15	4	1	*	*	*	*	*	*	*	*	*	*	*	*	

Dentro de cada uno de estos enlaces, se pueden realizar las acciones permitidas para los usuarios (Ver, Editar, Cambiar Contraseña, Borrar, Activar, Desactivar, Aprobar, Denegar y Rechazar) y la búsqueda de registros de usuarios.

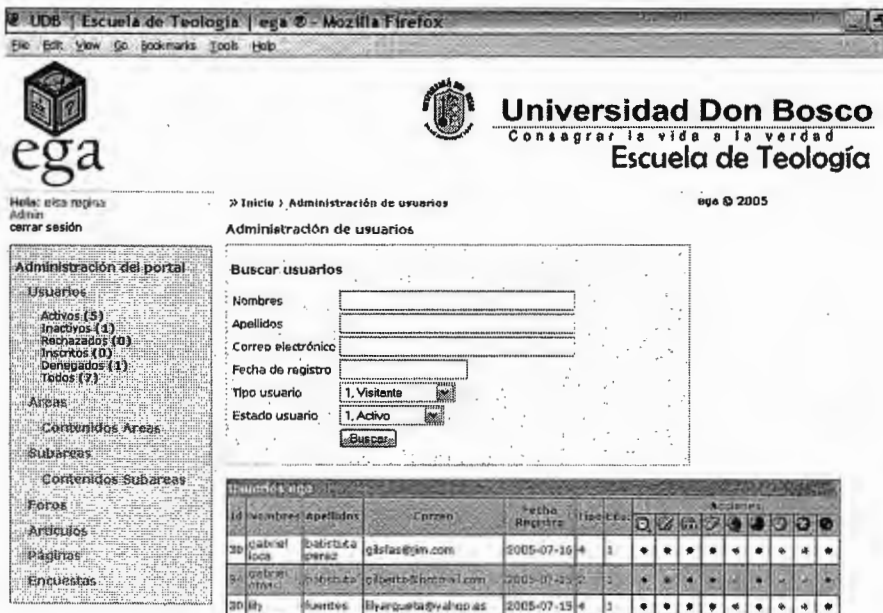

Administración de usuarios

Buscar usuarios

Nombres:

Apellidos:

Correo electrónico:

Fecha de registro:

Tipo usuario:

Estado usuario:

ID	Nombre	Apellidos	Correo	Fecha Registro	Estado	Acciones								
28	gabriel	balbarta peraz	gabfias@gin.com	2005-07-10	1									
9	gabriel	balbarta	gabfias@gin.com	2005-07-10	2									
20	lily	ruentes	lilyruentes@yahp.es	2005-07-15	3									

Ver

Permite conocer los datos del usuario de registro seleccionado, sin embargo no se puede hacer modificación a la información contenida dentro del formulario.

Editar

Seleccionando esta opción el administrador solicita una página que le permite ver un formulario con los datos del registro de usuario, donde puede realizar los cambios que necesite a la información contenida en los campos del mismo.

 Cambiar contraseña

Esta opción de administración permite al administrador cambiar la contraseña de acceso al portal a un usuario ya sea porque el usuario olvidó su contraseña o por razones administrativas.

 Borrar

Con esta opción el administrador puede eliminar a un usuario de la base de datos. Cuando se hace clic en la opción, se le pide que confirme la acción mediante un mensaje si se presiona OK el registro es eliminado y se notifica el resultado de esta ejecución.

Activar

Esta opción concede a los usuarios todos los derechos disponibles para su tipo de usuario.

Desactivar

Permite deshabilitar al usuario. Le suspende los privilegios, para que no puedan acceder al portal.

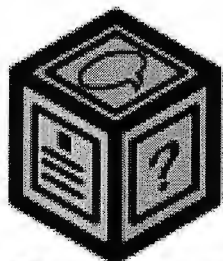

INTEGRATING SOLUTIONS

ega

Manual del Coordinador

Índice de Contenidos

ACERCA DE  ega	3
Inicio de una Sesión de  ega	3
Descripción del Entorno de Trabajo	4
Encabezado	5
Menú de contenidos.....	5
Área de contenidos.....	5
Estadísticas y contenidos dinámicos.....	5
Pie de página	6
Acciones.....	6
Finalización de una Sesión en  ega.....	8
COORDINACIÓN DE ÁREAS	9
Buscar Áreas.....	14
Asignación de Contenidos al Área	16
Buscar Contenidos	18
Acción Agregar.....	20
Acción Editar	22
COORDINACIÓN DE SUBÁREAS	23
Buscar Subáreas	27
Asignación de Contenidos al Subárea	30
Buscar Contenidos	31
Acción Agregar.....	34
Acción Editar	36
CREACIÓN DE CONTENIDOS	37

ACERCA DE ega

ega es un portal web creado para la Escuela de Teología de la Universidad Don Bosco, con el objetivo principal de proporcionar un espacio virtual para la comunicación y atención al estudiante.

ega proporciona herramientas de comunicación, como foros de discusión electrónicos, encuestas, publicación de artículos, páginas y avisos. A la vez que facilita el establecimiento de un intercambio de información entre los miembros de la comunidad educativa.

Además, permite conocer las sugerencias y opiniones de los usuarios a través del manejo de estadísticas, que reflejan los intereses que éstos poseen.

El entorno de trabajo de ega es amigable, debido a su fácil administración por medio de simples clics a los botones de acción, al mismo tiempo proporciona una imagen agradable para el usuario de la aplicación.

Inicio de una Sesión de ega

Para iniciar una sesión en ega se deberán ejecutar los siguientes pasos:

- Ejecutar el Explorador Web de su preferencia. (Mozilla Firefox 1.0.4 o superior Recomendado)
- En la Barra de Dirección, digite la dirección web asociada con el sitio de Internet. Esto le mostrará la página de inicio del portal.
- Ingrese su usuario y contraseña respectivos.

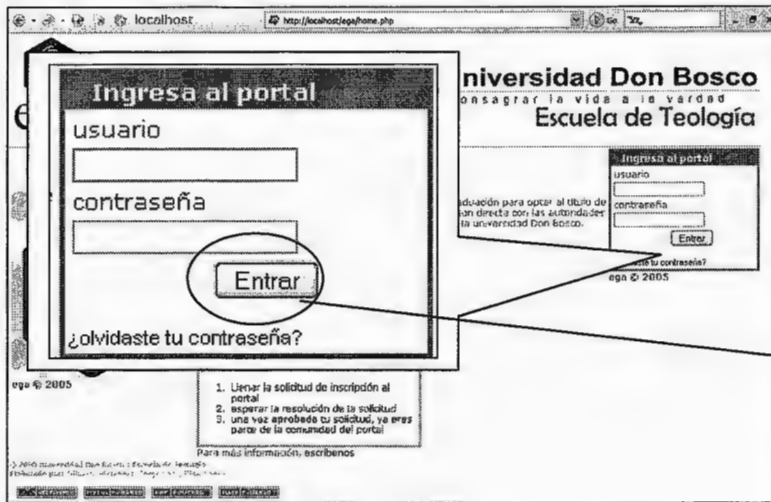

- Dar clic en "Entrar"

Descripción del Entorno de Trabajo

Imagen 1: Esquema de división de las Áreas del Portal

Encabezado

La sección identificada con el color morado está definida en el archivo de estilo de cascada (.CSS) para contener el logotipo de **ega** y de la institución para la que se personalice el portal. En este caso el implementado es el de la Escuela de Teología de la Universidad Don Bosco. Éste no cambiará el tipo de información que contiene en ningún momento.

Menú de contenidos

La sección identificada con el color celeste esta definida en el archivo de estilo de cascada (.CSS). Su función dentro del portal es la de mostrar el menú personalizado para cada usuario según las características que éste tenga, las áreas y subáreas a las que pertenezca.

Área de contenidos

La sección de color rojo está definida para contener en ella todos los diferentes tipos de contenidos que se tienen para ofrecer a los usuarios registrados. Se encuentra dividida en dos partes: el indicador de posición o breadcrumb, que le muestra al usuario en que lugar del portal se encuentra, útil para usuarios nuevos que están conociendo el portal. Y la segunda parte es: el área donde se muestra a los usuarios la información que solicitan al portal mediante la consulta de navegación.

Estadísticas y contenidos dinámicos

Esta sección de color naranja muestra varios tipos de información como pueden ser: los contenidos del área o subárea seleccionada, avisos del coordinador, o contenidos dinámicos, como encuestas, artículos, páginas, etc.

La función principal de ésta es brindar al usuario el mayor número de opciones de contenidos disponibles dentro del portal. Algunos ejemplos de la información que podría contener son: estadísticas acerca de la participación en foros, número de artículos, los más leídos, etc.

Pie de página

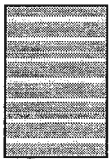

El color verde indica la parte de la pantalla donde se muestran los créditos del portal y sus creadores, además de los links hacia los sitios web oficiales de los productos implementados en el proceso de desarrollo de esta aplicación.

Acciones

Permite conocer los datos del registro seleccionado (usuario, área, subárea o contenido), sin embargo no se puede hacer modificación a la información contenida dentro del formulario.

Seleccionando esta opción el coordinador solicita una página que le permite ver un formulario con los datos del registro (usuario, área, subárea o contenido) seleccionado, donde puede realizar los cambios que necesite a la información contenida en los campos del mismo.

Con esta opción el coordinador puede eliminar a un usuario, área, subárea o contenido de la base de datos. Cuando se hace clic en la opción, se le pide que confirme la acción mediante un mensaje si se presiona OK el registro es eliminado y se notifica el resultado de esta ejecución.

 Activar

Esta opción concede a los usuarios todos los derechos disponibles para su tipo de usuario. Para las áreas, subáreas y contenidos, por medio de su activación, se les permite su publicación para todas las personas que ingresan al portal y que cuentan con el permiso para verlas(os).

 Desactivar

Permite deshabilitar al usuario, área, subárea o contenido. Le suspende los privilegios, para que no puedan acceder al portal, en el caso de los estudiantes; para las demás opciones esta acción significa que no podrán ser publicadas dentro del portal y por tanto no pueden ser vistas(os).

 Rechazar

Esta acción permite al coordinador denegar al usuario, área, subárea o contenido.

 Denegar

Este botón se ha creado para los casos cuando el coordinador desee restringir el acceso a un usuario, área, subárea, o contenido.

 Asignar usuario (solamente para la coordinación de áreas y subáreas)

Permite al coordinador asignar usuarios en el área o subárea seleccionada. Además muestra el número de usuarios totales asignados en las mismas.

 Asignar contenido (solamente para la coordinación de áreas y subáreas)

Permite la asignación de contenidos en el área o subárea seleccionada, muestra en la parte inferior el total de contenidos asignados en las mismas.

 Agregar Contenido (solamente para administrar áreas y subáreas)

Permite agregar contenido al área o subárea seleccionada, los tipos de contenidos pueden ser: foros de discusión, artículos, encuestas, páginas, calificaciones y avisos.

Finalización de una Sesión en  ega

Una vez que se ha terminado las tareas de creación y modificación dentro del portal web, podrá terminar la sesión de usuario. Para realizar esta acción siga los siguientes pasos:

- Haga clic en el enlace Cerrar Sesión que se encuentra justo debajo del saludo al usuario.

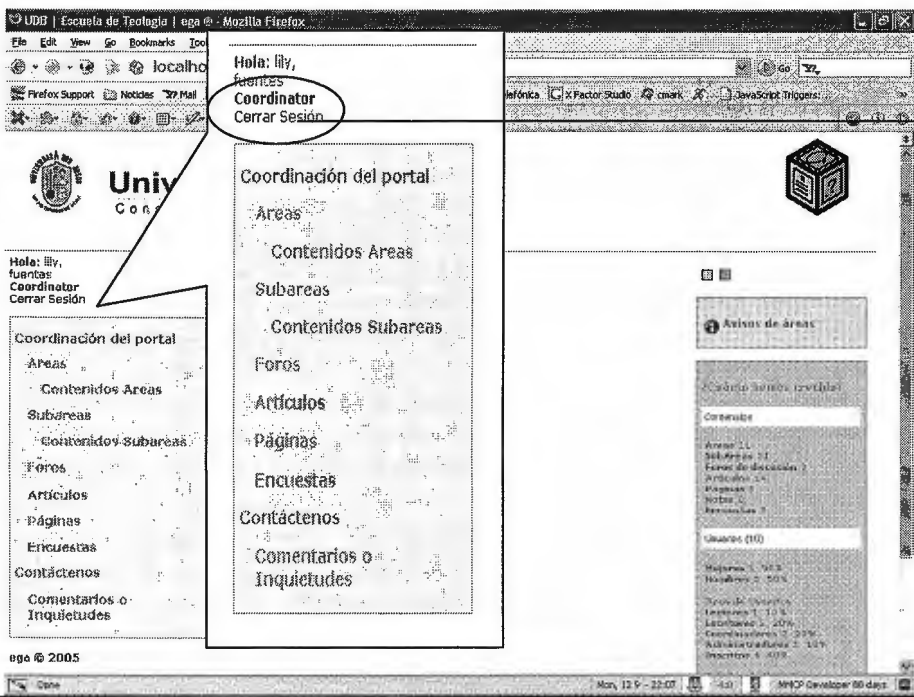

- Dar clic en "Cerrar Sesión"

- En este momento se mostrará una pantalla con el mensaje de que usted ha cerrado su sesión con éxito, y luego se ejecutará una redirección hacia la página de inicio, donde si lo desea puede iniciar sesión nuevamente.

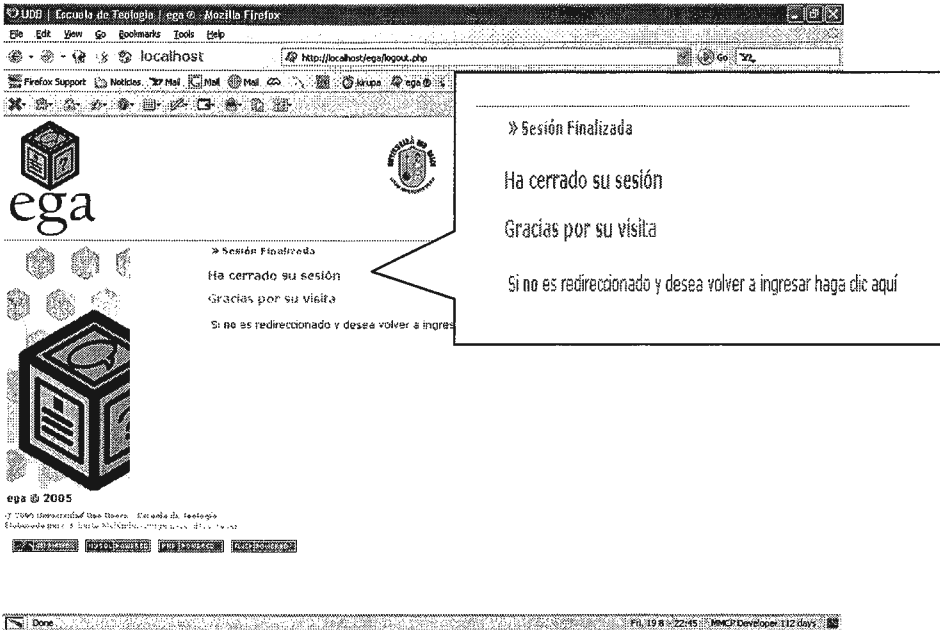

COORDINACIÓN DE ÁREAS

El coordinador posee las opciones de editar y actualizar las áreas a las que ha sido asignado por parte del administrador. Es importante recordar que no puede crear nuevas áreas.

Para coordinar un área se deben seguir los siguientes pasos:

- Ingresar al enlace de Áreas dentro del menú de Coordinación del Portal.

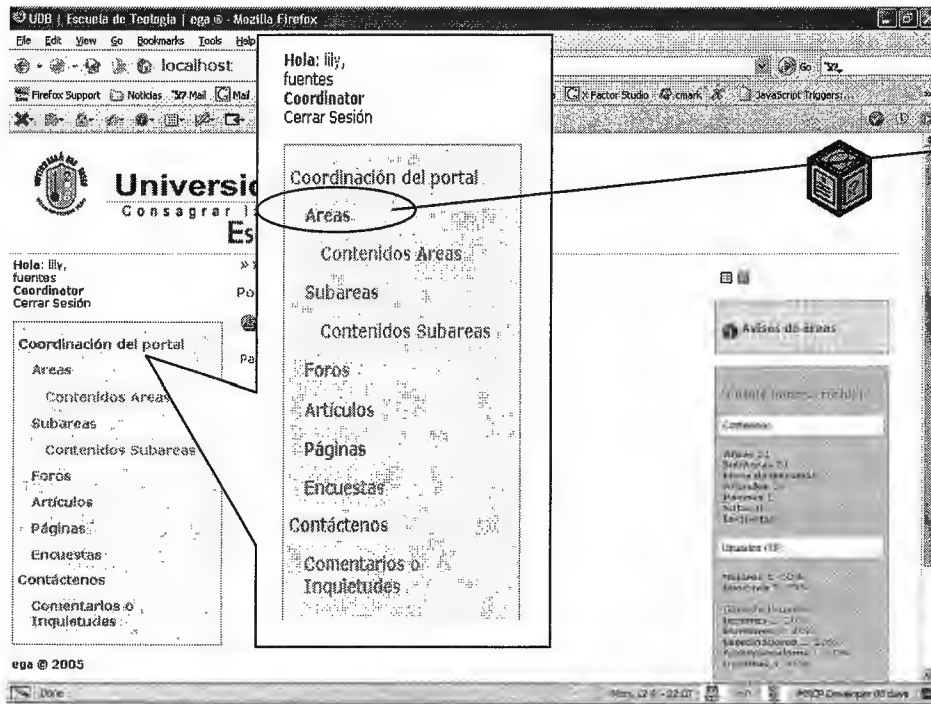

- Dar clic en "Áreas"

- Esto desplegará la pantalla que se presenta a continuación.

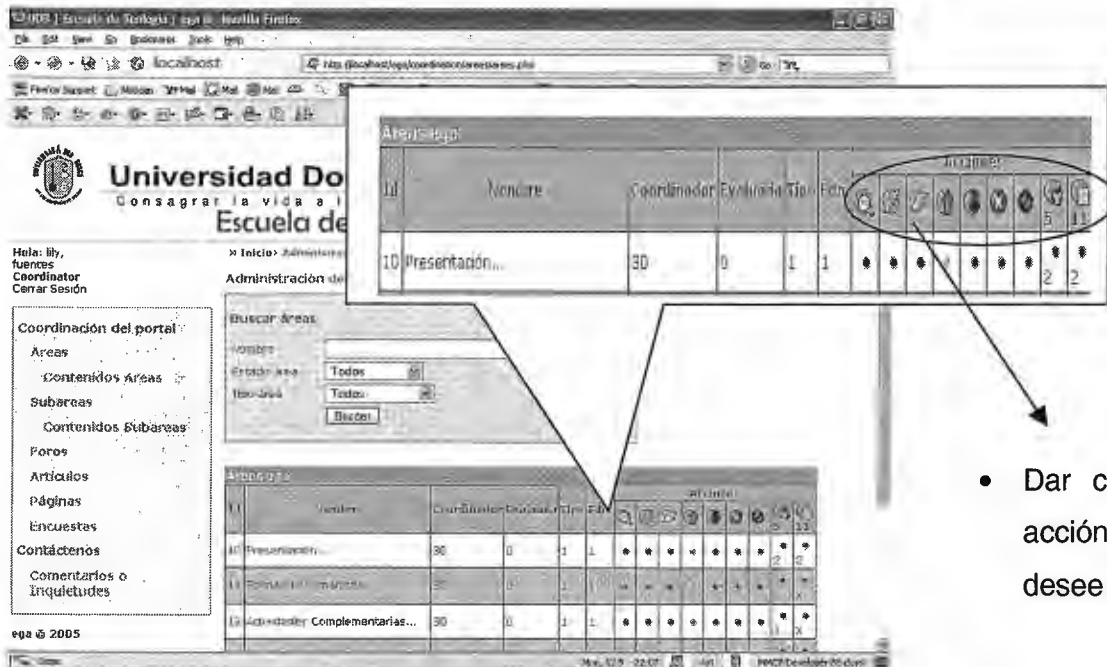

- Dar clic en la acción que se desee ejecutar

- Actualizar los datos que se necesitan cambiar dentro del formulario, según las características e información necesaria.

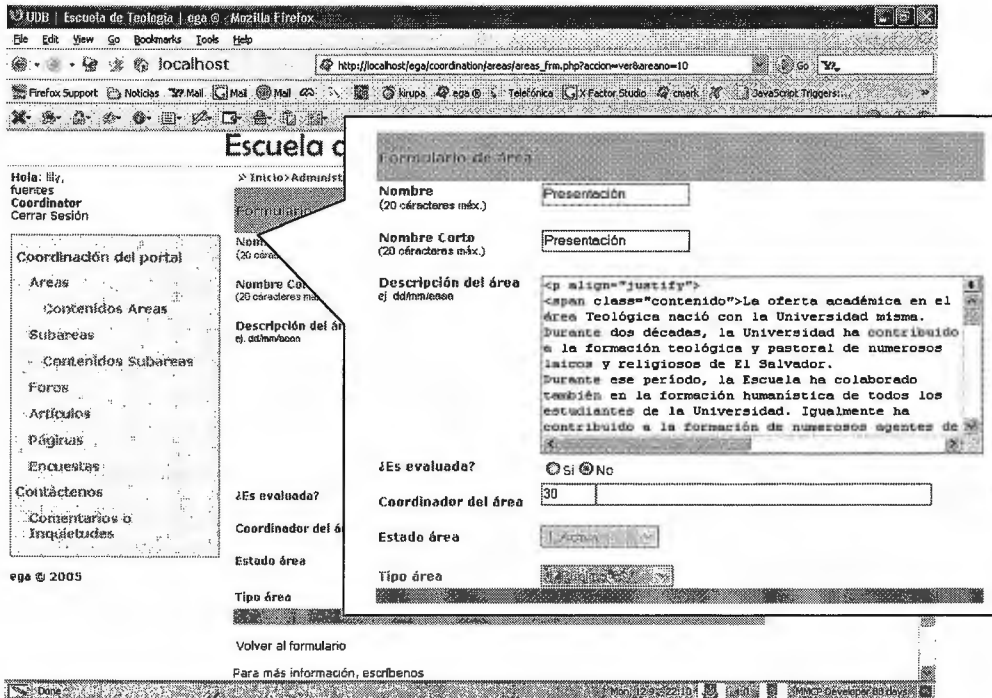

 **Nota:**

Para asignar el coordinador del Área se debe ingresar a la imagen de la Lupa y entonces se desplegará una ventana emergente donde se listan los usuarios que tienen el tipo de coordinador. Se elige el deseado al dar clic en el nombre del mismo.

- Si desea buscar un usuario en específico puede hacerlo al ingresar el nombre o apellido del mismo dentro del formulario de buscar.

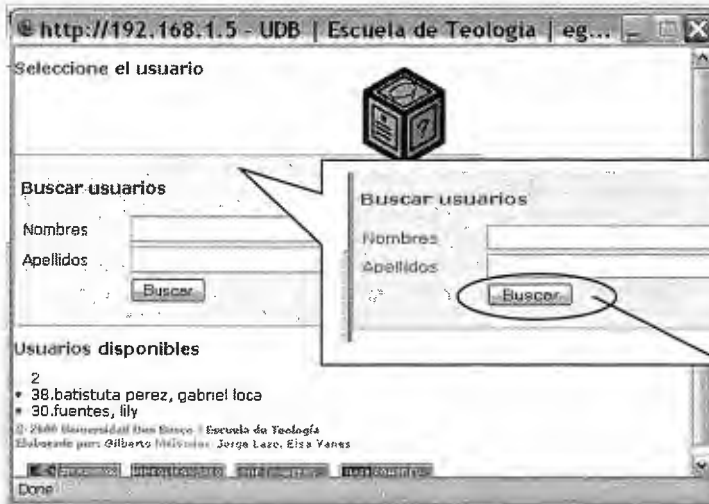

- Dar clic en “Buscar”

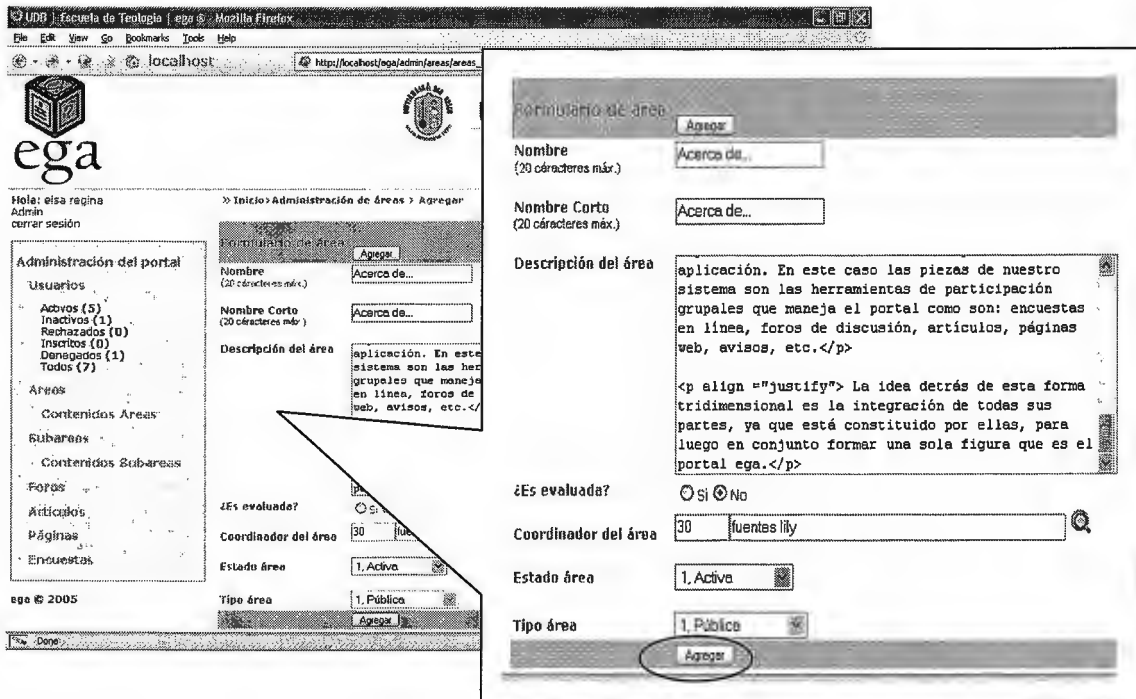

- Dar clic en el botón “Actualizar”

Nota:

En caso de que exista información no válida o en caso de que alguno de los datos que se piden falte, se mostrará un mensaje que presentará la razón por la cual el registro no puede ser ingresado a la Base de Datos.

- Se muestra el mensaje de notificación según el caso (éxito o error). Si la acción no ha podido ser ejecutada se muestra la posible solución.
- Listo ya ha actualizado la información del área

Buscar Áreas

Este formulario se encuentra dentro del menú Coordinación de Áreas, y sirve para listar todas las áreas que cumplan con los requisitos de búsqueda ingresados. Dichas características pueden ser:

- Nombre
- Tipo de Área
- Estado de Área

Para su utilización sigue los siguientes pasos:

- Ingresar al Enlace de Áreas dentro del menú Coordinación del Portal.

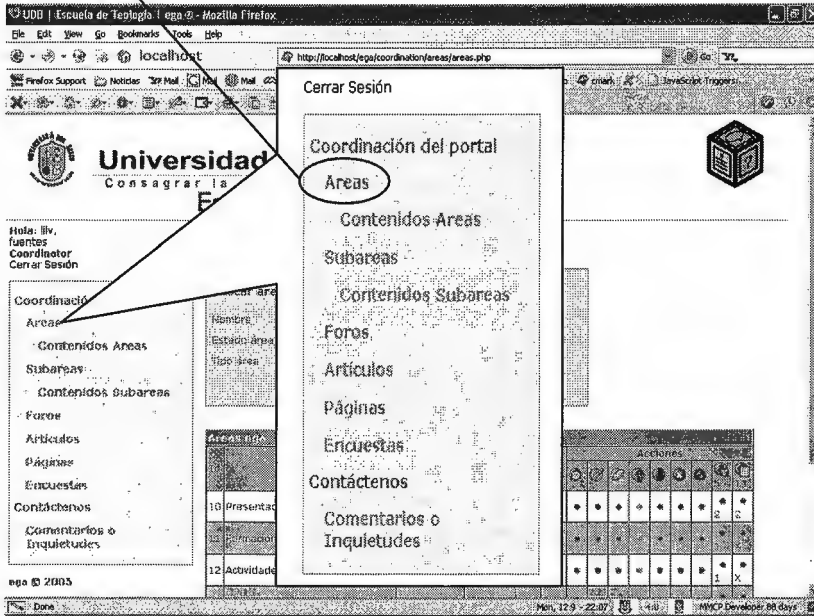

- Dentro del formulario de Buscar Área ingresar los criterios de búsqueda según se desee. Puede ser Nombre, Tipo y Estado.

- En la Tabla que se muestra en la parte inferior de la página se listan todas las Áreas que cumplieron con los datos que has ingresado en los campos de criterios de la búsqueda. En ella se muestran todas las acciones que pueden ser realizadas a las áreas (Ver, Editar, Borrar, Publicar, Privada, En Edición y Denegar, Asignar Usuario, Asignar Contenido).

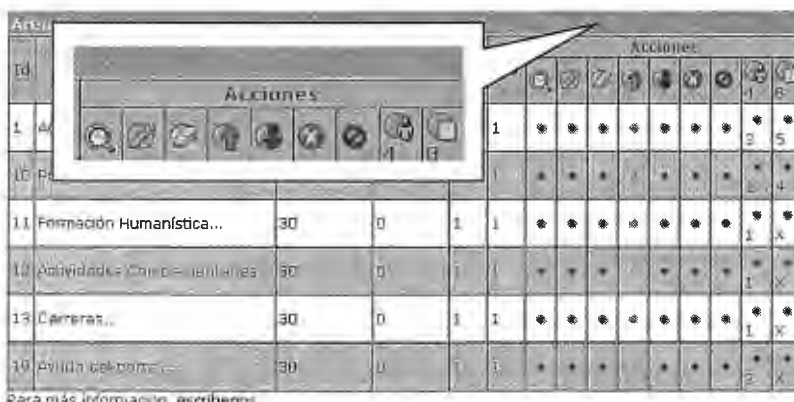

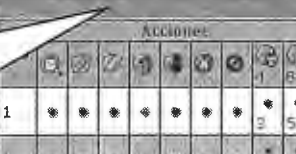
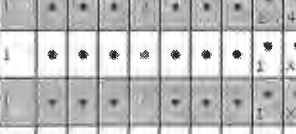
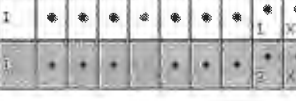
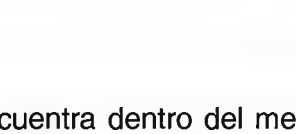
Id	Acciones
1	
11	
12	
13	
14	

Asignación de Contenidos al Área

El enlace para ingresar a esta sección se encuentra dentro del menú Áreas, y es utilizado para establecer el área a la cual va a pertenecer determinado contenido.

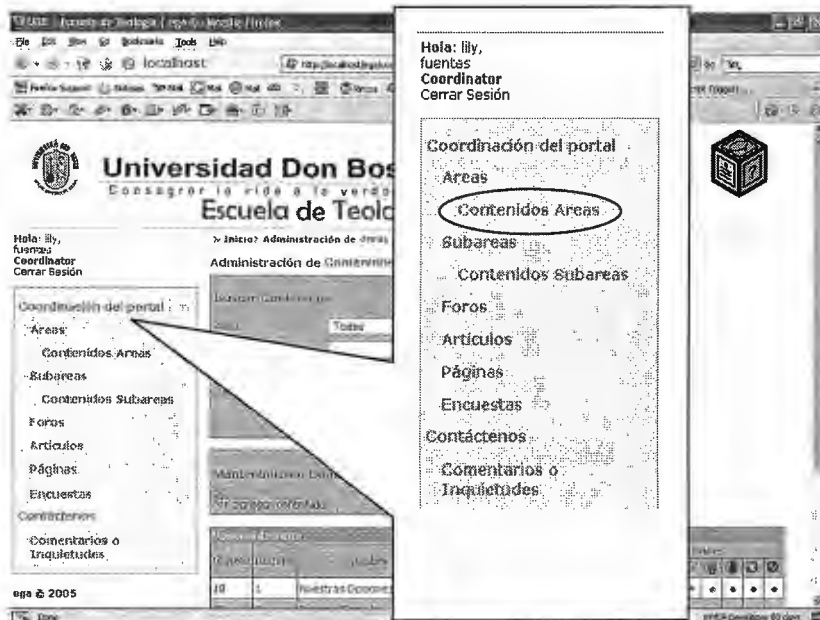

Dentro de este formulario usted encontrará la unidad de Mantenimiento de Contenidos, con un enlace de asignación a los contenidos que existen dentro del portal (foro, encuesta, página, artículo y notas).

Al ingresar a dicho enlace se muestra el formulario con la solicitud de información correspondiente al tipo de contenido a asignar. Dentro de éste se realiza la asignación al área y demás datos que se necesitan.

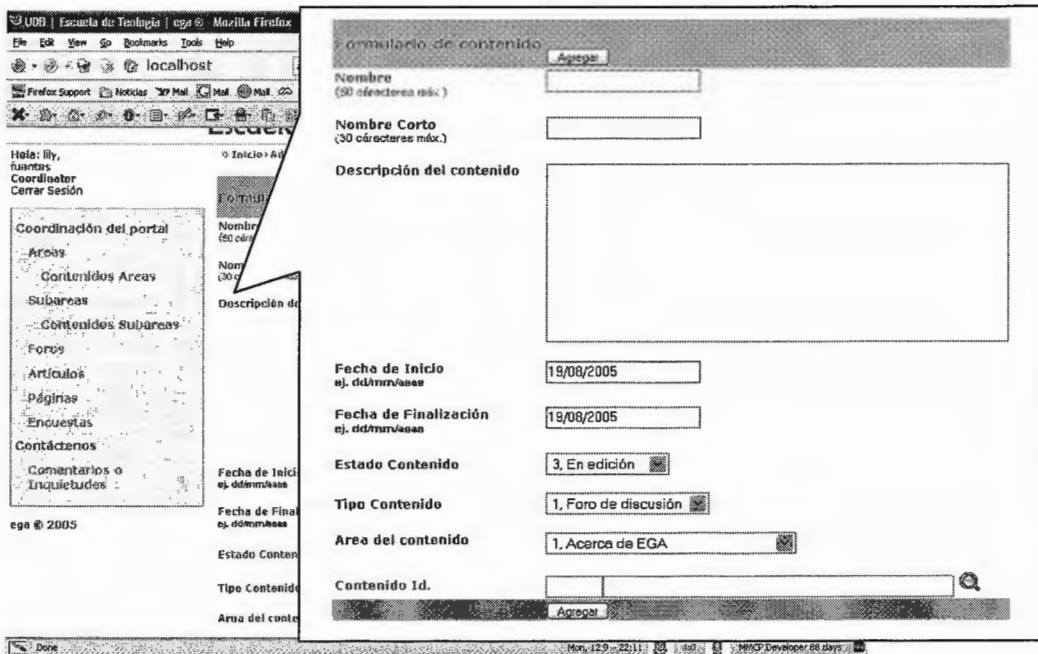

UBB | Escuela de Ingeniería | ega | Mozilla Firefox

localhost

Firefox Support Noticias Mail Mail Mail

Hola: lly,
usuarios
Coordinador
Cerrar Sesión

Inicio » Agregar

Coordinación del portal

- Áreas
 - Contenidos Áreas
- Subáreas
 - Contenidos Subáreas
- Foros
 - Artículos
 - Páginas
 - Encuestas
- Contactenos
 - Comentarios o Inquietudes

ega © 2005

Formulario de contenido

Nombre (50 caracteres máx.)

Nombre Corto (30 caracteres máx.)

Descripción del contenido

Fecha de Inicio ej. dd/mm/aaaa 19/08/2005

Fecha de Finalización ej. dd/mm/aaaa 19/08/2005

Estado Contenido 3. En edición

Tipo Contenido 1. Foro de discusión

Area del contenido 1. Acerca de EGA

Contenido Id.

Agregar

Mon, 12/08/2005 12:11:52

PHP Developer 88 days

Buscar Contenidos

Este formulario lo encuentra dentro del menú Contenidos de Áreas, y sirve para listar todos los contenidos que cumplan con los requisitos de búsqueda que usted a ingresado. Dichas características pueden ser:

- Área a la que pertenece
- Nombre
- Tipo de Contenido
- Estado de Contenido

Buscar Contenidos

Área: Todos

Nombre del contenido:

Tipo de Contenido: Todos

Estado de Contenido: Todos

Buscar

- En la Tabla que se muestra en la parte inferior de la página se listan todos los contenidos que cumplieron con los datos ingresados en los campos de criterios de la búsqueda. En ella se muestran todas las acciones que pueden ser realizadas a los contenidos (Agregar, Ver, Editar, Borrar, Publicar, Privada, En Edición y Denegar).

Contenidos ega		Acciones		Acciones										
Id. Área	Id. Cont.													
1	2	Foro de Paz y Unidad...	18/08/2006	18/08/2005	1	2								
1	3	encuesta piloto...	19/08/2006	19/08/2005	3	2								
1	1	pagina 1...	13/08/2006	13/08/2005	6	2								

Acción Agregar

Para agregar un nuevo contenido a un área siga los siguientes pasos:

- Ingresar al icono del menú “acciones” correspondiente a agregar nuevo . Lo cual le presentará el formulario siguiente:

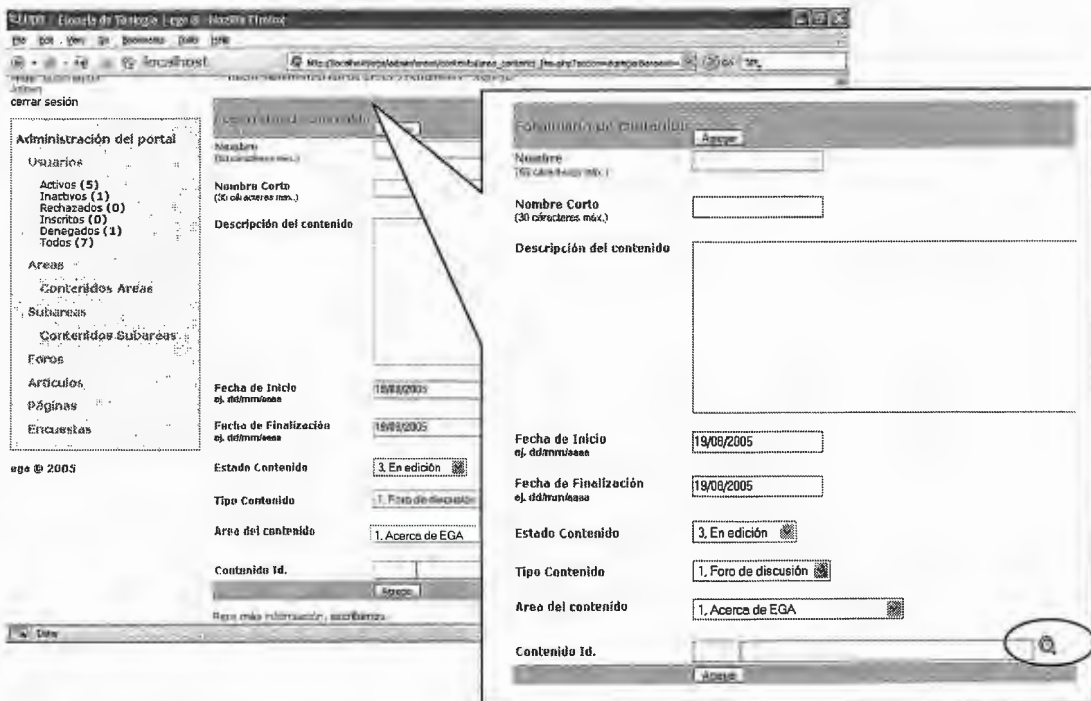

- Después de Ingresar los datos correspondientes en las casillas, proceda a seleccionar el identificador de contenido. Para ello de clic en la lupa, con esto se ingresa al menú de selección que se muestra a continuación.

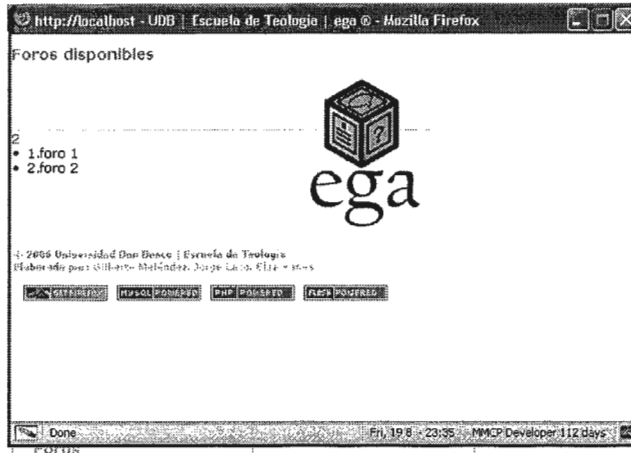

- Para finalizar una vez que ha llenado todo el formulario, presione el botón “Agregar” y el proceso ha finalizado.

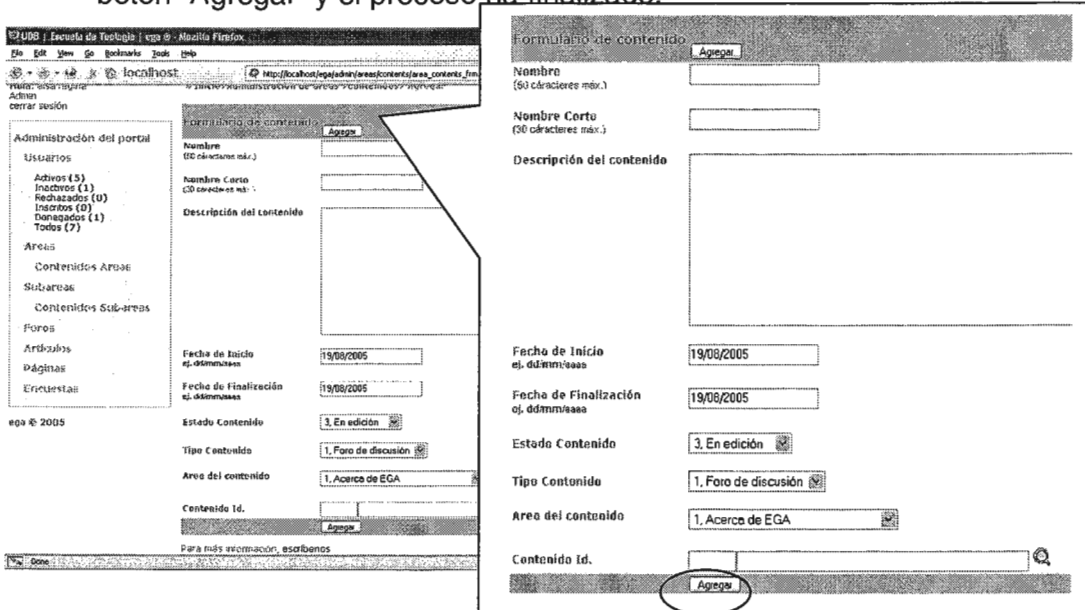

- Se muestra el mensaje de notificación según el caso (éxito o error). Si la acción no ha podido ser ejecutada se muestra la posible solución.
- Listo ya ha asignado un contenido al área

Acción Editar

Para editar un contenido existente en un área siga los siguientes pasos:

- Ingresar al icono del menú “acciones” correspondiente a editar . Lo cual le mostrará la siguiente pantalla.

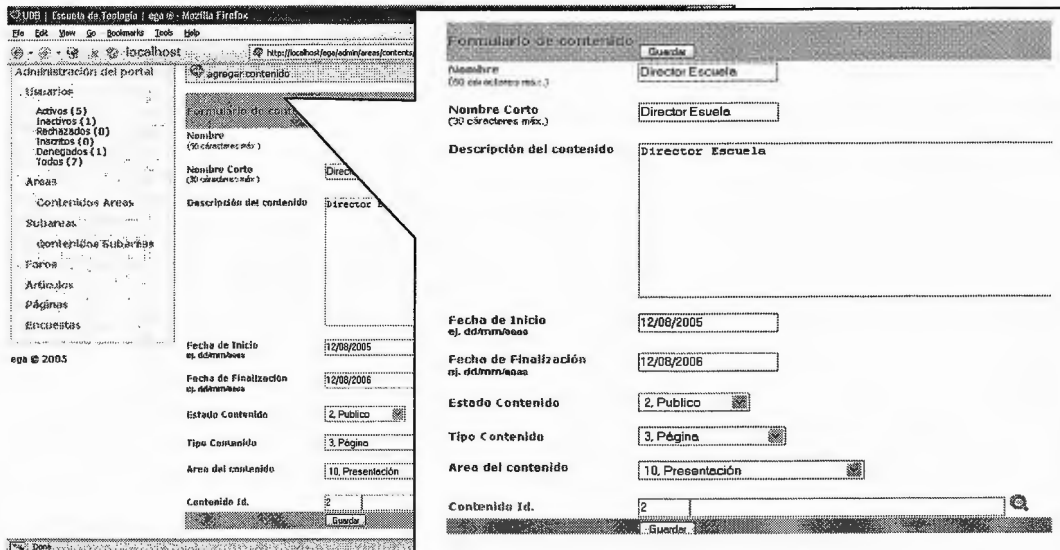

- Después de modificar los datos que desee actualizar, proceda a presionar el botón “Guardar” y el proceso ha finalizado.

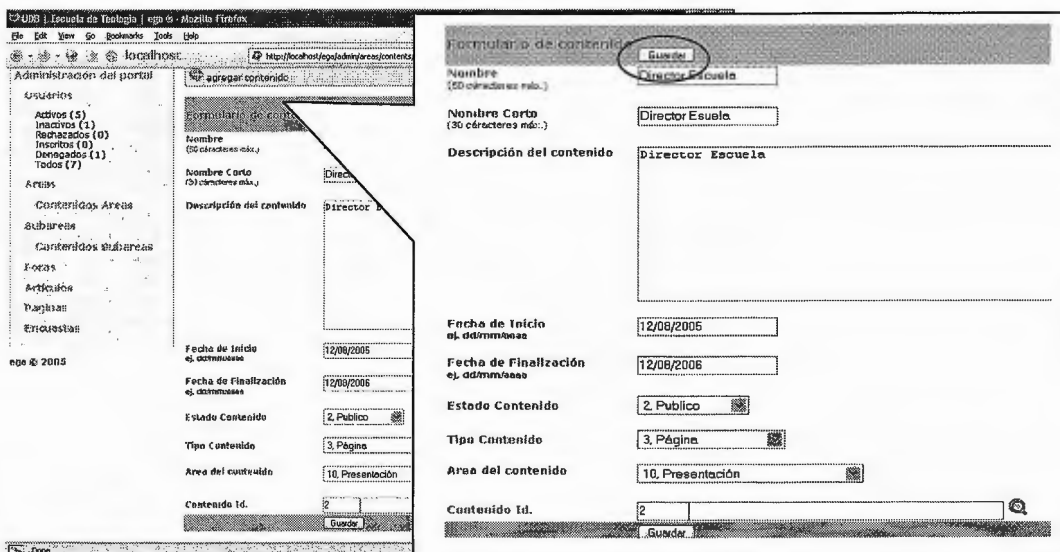

- Se muestra el mensaje de notificación según el caso (éxito o error). Si la acción no ha podido ser ejecutada se muestra la posible solución.
- Listo ya ha modificado la información del contenido asignado a un área

COORDINACIÓN DE SUBÁREAS

Esta opción se encuentra disponible exclusivamente para el Coordinador del portal web. Por medio de ella se ejecuta la actualización de la información de una subárea dentro del sitio.

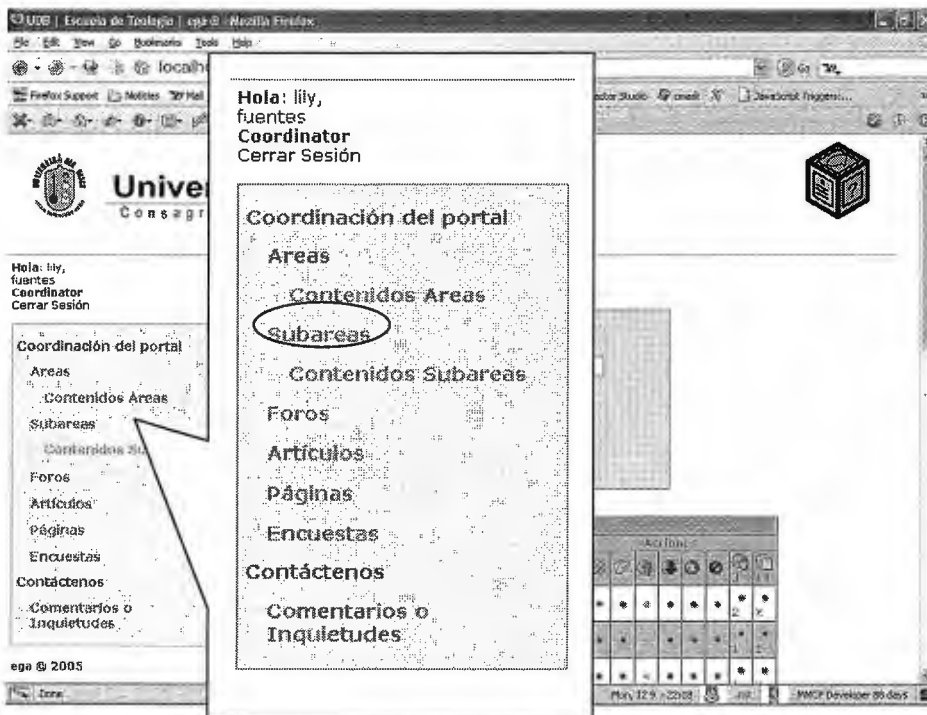

Para la coordinación de una subárea siga los siguientes pasos:

- Ingrese al enlace de Subáreas dentro del menú de Coordinación del Portal.

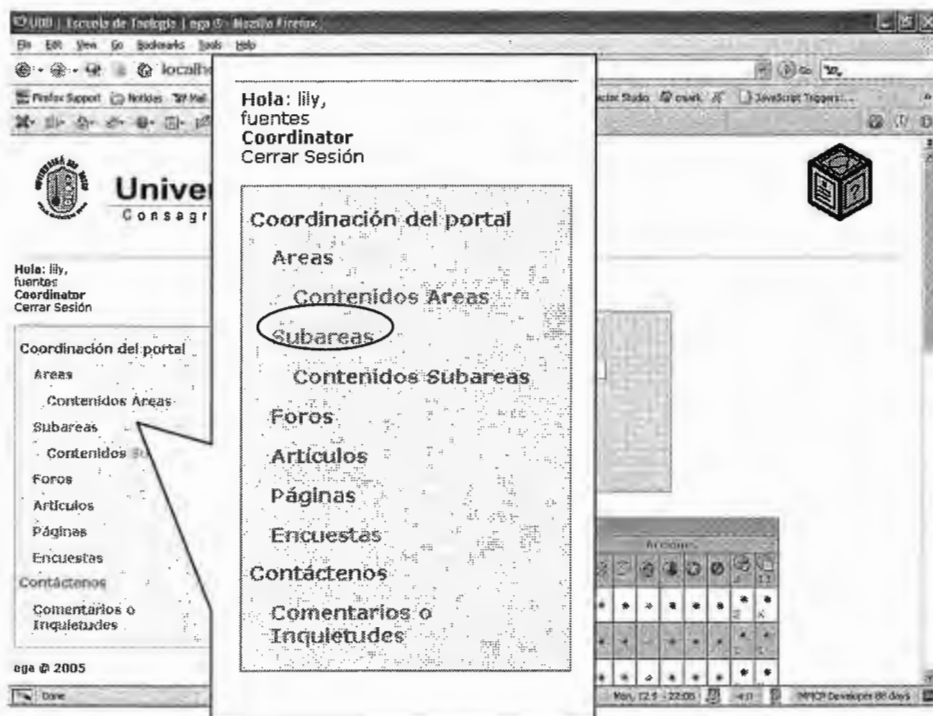

- De clic en el menú de Acciones para la Subárea,

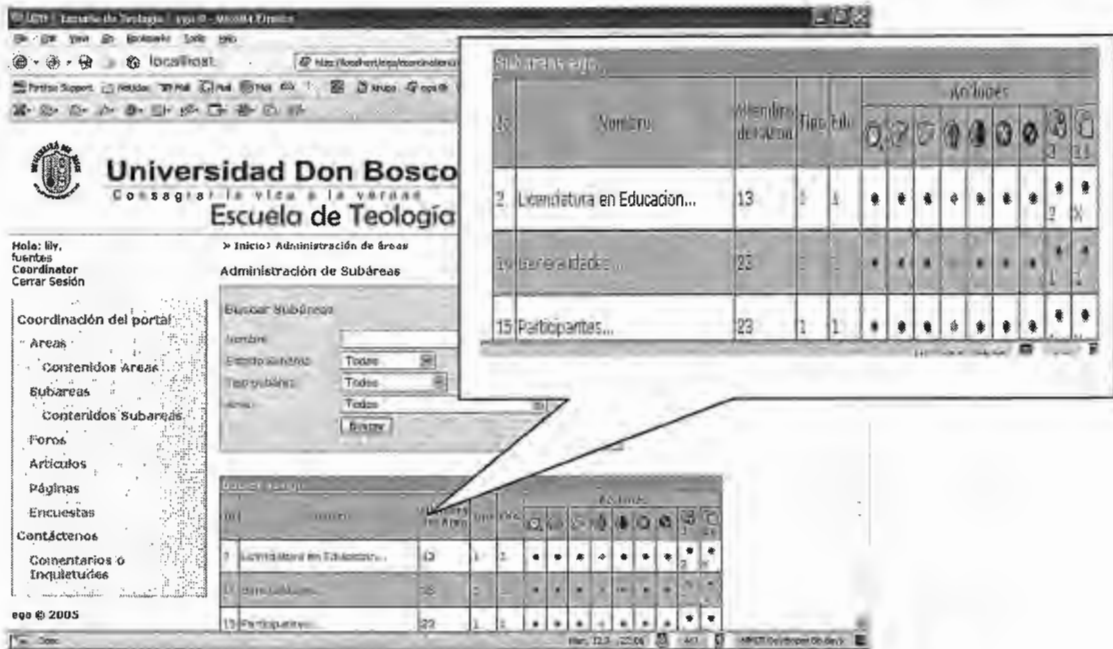

- Ingrese los datos que se piden dentro del formulario, según las características e información que ésta vaya a contener.

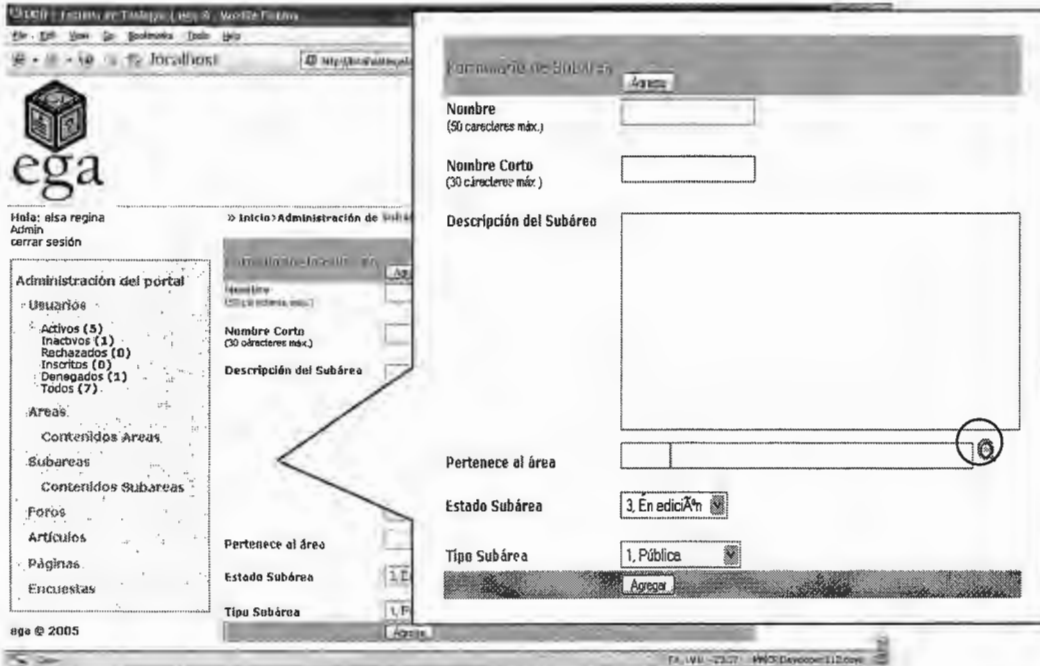

- Dar clic en el botón “Guardar”

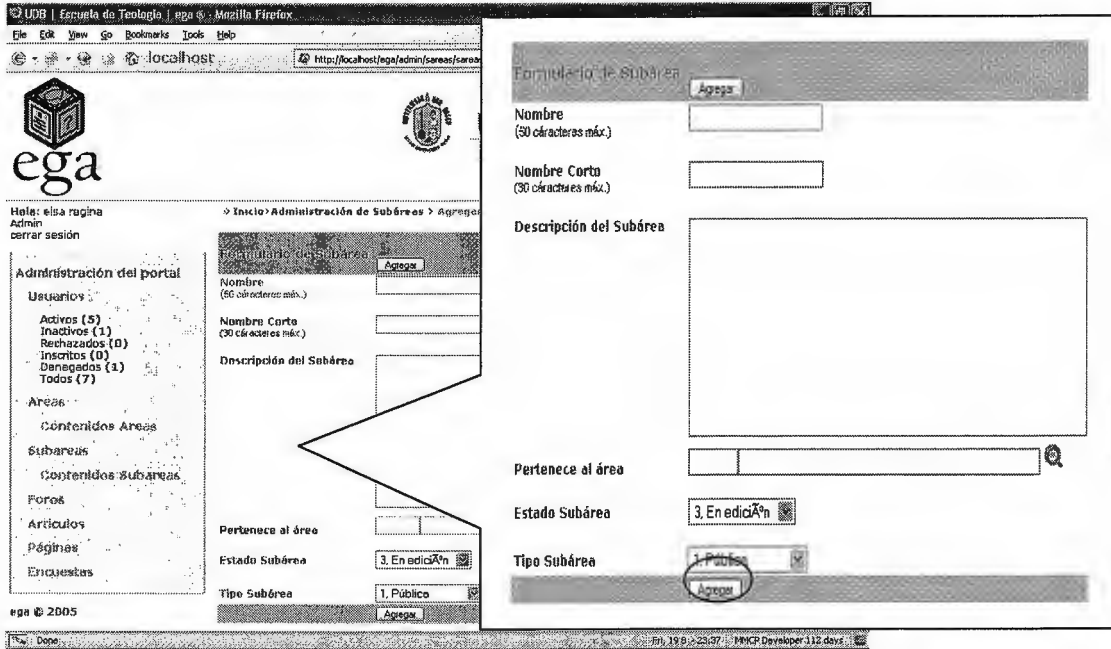

Nota:
 En caso de que exista información no válida o en caso de que alguno de los datos que se piden falte, se mostrará un mensaje que presentará la razón por la cual el registro no puede ser ingresado a la Base de Datos.

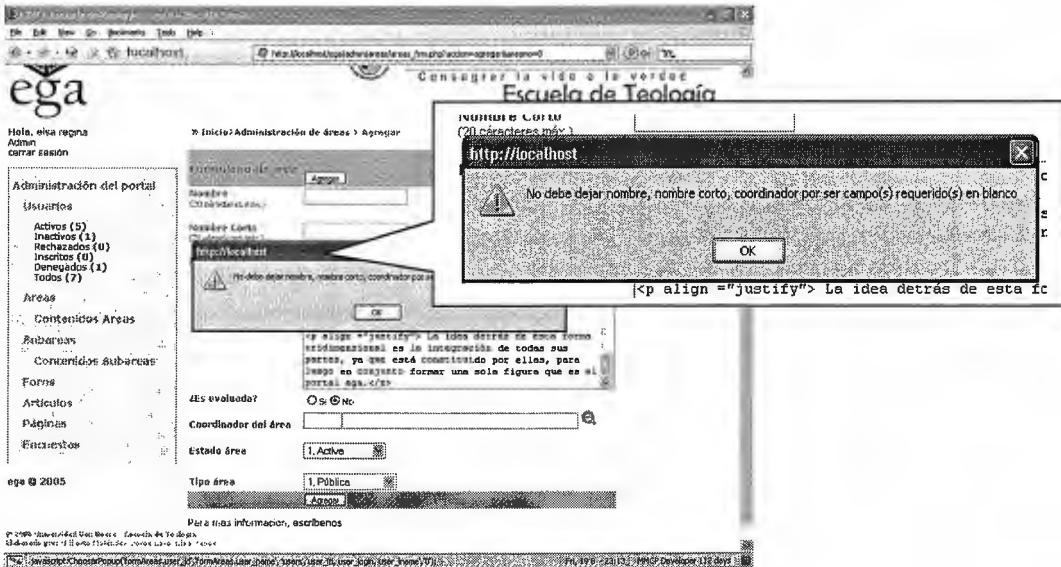

- Se muestra el mensaje de notificación según el caso (éxito, error). Si la acción no ha podido ser ejecutada se presenta la posible solución.

Buscar Subáreas

Este formulario lo encuentra dentro del menú Coordinación de Subáreas, y sirve para listar todas las subáreas que cumplan con los requisitos de búsqueda ingresados. Dichas características pueden ser:

- Nombre
- Área a la que pertenece
- Tipo de Subárea
- Estado de Subárea

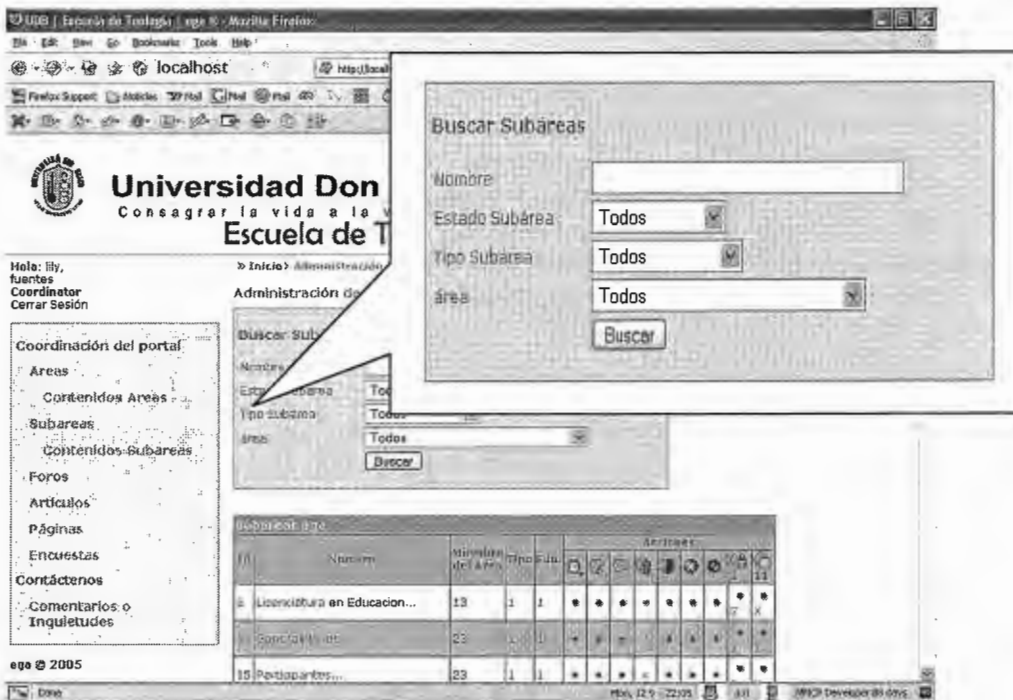

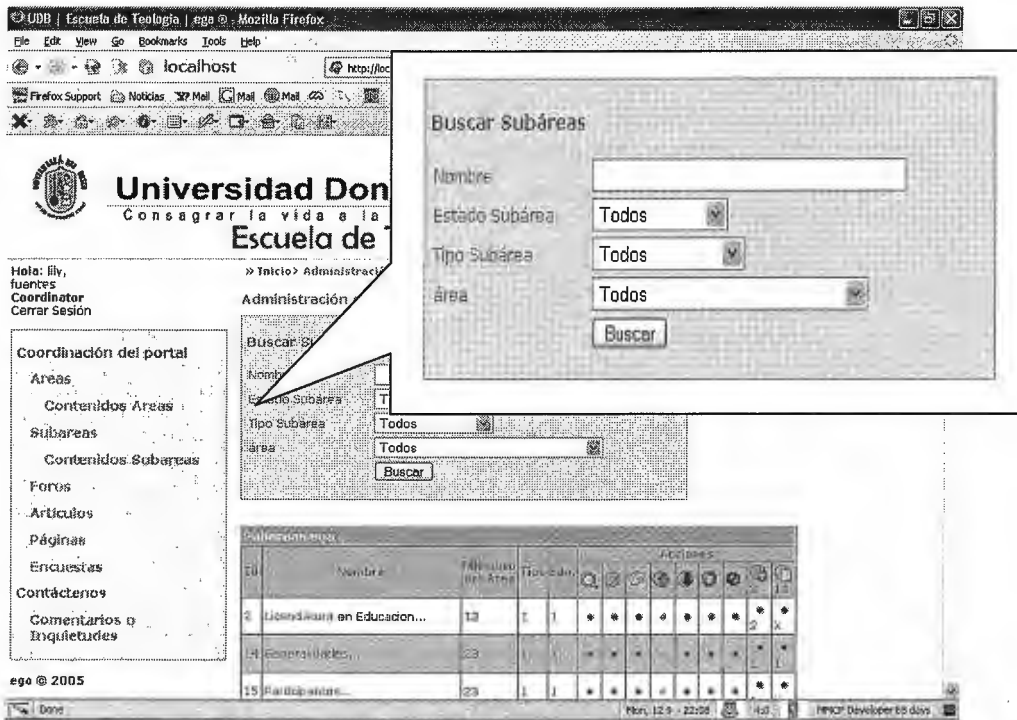

- En la Tabla que se muestra en la parte inferior de la página se listan todas las subáreas que cumplieron con los datos ingresados en los campos de criterios de la búsqueda. En ella se muestran todas las acciones que pueden ser realizadas a las subáreas (Ver, Editar, Borrar, Publicar, Privada, En Edición y Denegar, Asignar Usuario, Asignar Contenido).

Subáreas ega						Acciones						
Id	Nombre	Miembro del Área	Tipo	Edo.								
1	Profesorado en Teología Pastor...	13	1	1	●	●	●	●	●	●	●	●
2	Licenciatura en Educación con ...	13	1	1	●	●	●	●	●	●	●	●

Asignación de Contenidos al Subárea

El enlace para ingresar a esta sección lo puedes encontrar dentro del menú Áreas, y es utilizado para establecer el área a la cual va a pertenecer determinado contenido.

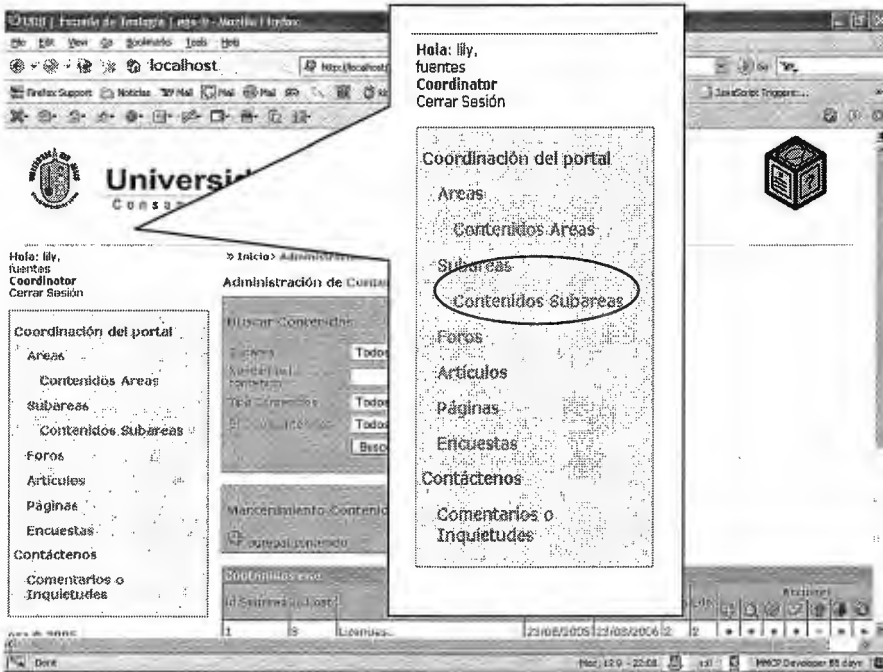

Dentro de este formulario usted encontrará la unidad de Mantenimiento de Contenidos, con un enlace de asignación a los contenidos que existen dentro del portal (foro, encuesta, página, artículo y notas).

Al ingresar a dicho enlace se muestra el formulario con la solicitud de información correspondiente al tipo de contenido a asignar. Dentro de éste se realiza la asignación al área y demás datos que se necesitan.

Buscar Contenidos

SELECCIONAR	ID	TITULO	FECHA INICIO	FECHA FIN	TIPO	AREA	ACCIONES
<input type="checkbox"/>	2	FIND IN PHS y Unidad...	18/08/2006	18/08/2005	1	2	
<input type="checkbox"/>	2	PHS y Unidad...	17/08/2006	18/08/2005	1	2	
<input type="checkbox"/>	1	DEBIDO 1...	13/08/2006	13/08/2005	6	2	

Este formulario lo encuentra dentro del menú Contenidos de Subáreas, y sirve para listar todos los contenidos que cumplan con los requisitos de búsqueda que usted ha ingresado. Dichas características pueden ser:

- Subárea a la que pertenece
- Nombre
- Tipo de Contenido
- Estado de Contenido

Para su utilización siga los siguientes pasos:

- Ingrese al Enlace de Contenidos de Subáreas dentro del menú Subáreas.

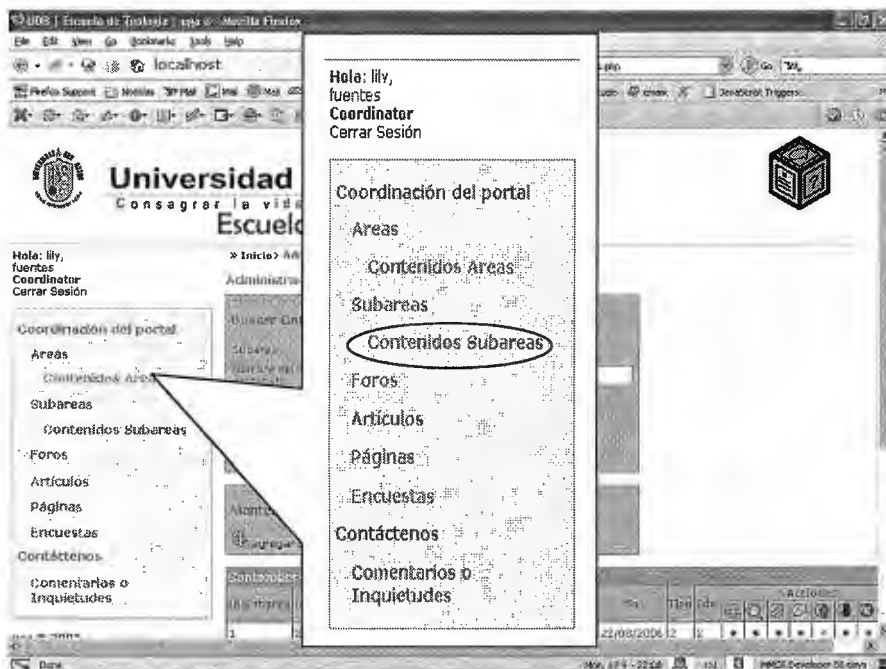

- Dentro del formulario de Buscar Contenido ingrese los criterios de búsqueda según se desee. Puede ser Nombre, Subárea, Tipo y Estado.

- En la Tabla que se muestra en la parte inferior de la página se listan todos los contenidos que cumplieron con los datos ingresados en los campos de criterios de la búsqueda. En ella se muestran todas las acciones que pueden ser realizadas a los contenidos (Agregar, Ver, Editar, Borrar, Publicar, Privada, En Edición y Denegar).

Contenidos ega		ACCIONES					ACCIONES						
Id.Subarea	Id.Cat	Nombre	Fecha	Fecha	Estado	Ver	Editar	Borrar	Publicar	Privada	En Edición	Denegar	
10	2	enc 11...	19/08/2006	19/08/2005	5	2	●	●	●	●	●	●	
10	3	Info 2...	14/08/2005	14/03/2005	1	2	●	●	●	●	●	●	

Acción Agregar

Para agregar un nuevo contenido a un subárea siga los siguientes pasos:

- Ingresar al icono del menú “acciones” correspondiente a agregar nuevo . Lo cual le presentará el formulario siguiente:

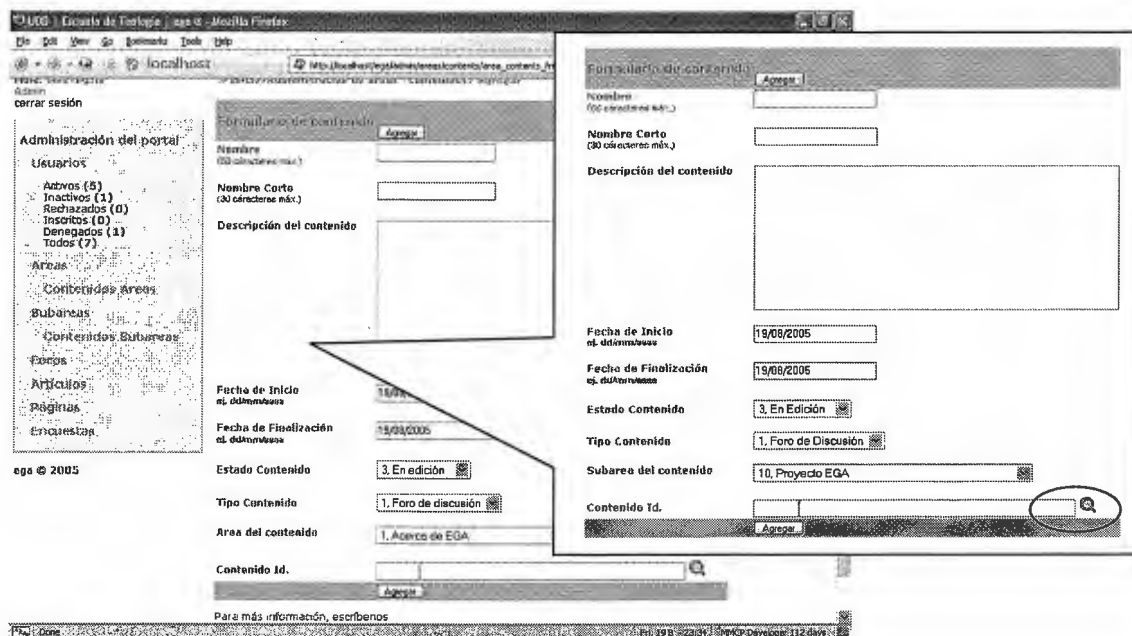

- Después de Ingresar los datos correspondientes en las casillas, proceda a seleccionar el identificador de contenido. Para ello de clic en la lupa, con esto se ingresa al menú de selección que se muestra a continuación.

- Para finalizar una vez que ha llenado todo el formulario, presione el botón “Agregar” y el proceso ha finalizado.

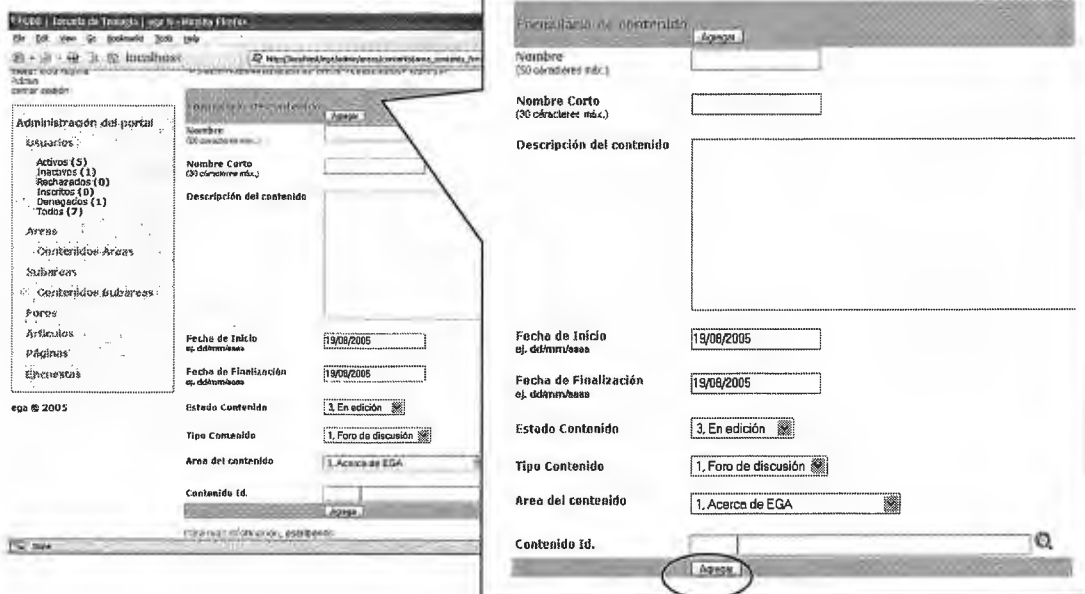

- Se muestra el mensaje de notificación según el caso (éxito o error). Si la acción no ha podido ser ejecutada se muestra la posible solución.
- Listo ya ha asignado un contenido al subárea

Acción Editar

Para editar un contenido existente en un área siga los siguientes pasos:

- Ingresar al icono del menú “acciones” correspondiente a editar . Lo cual le mostrará la siguiente pantalla.

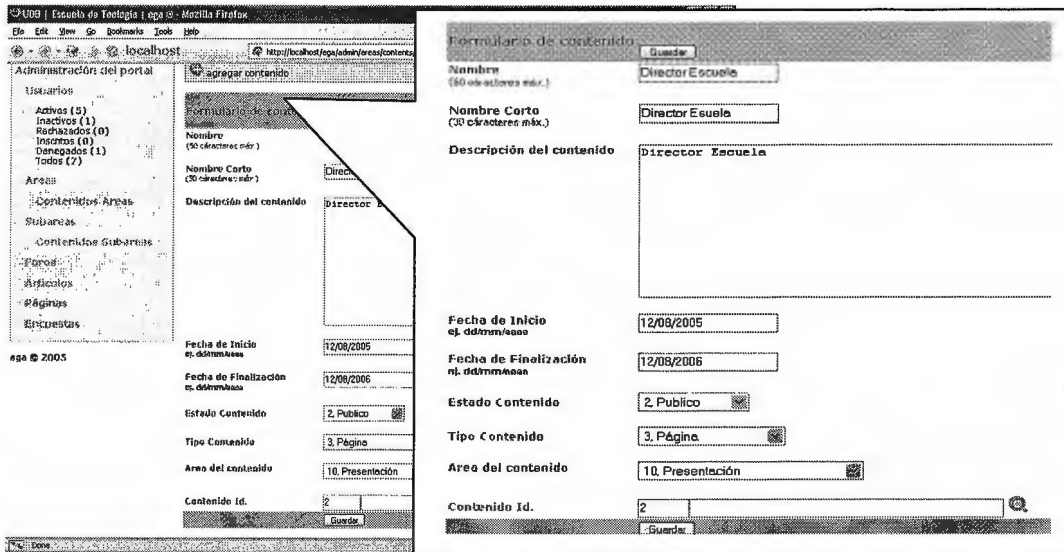

Formulario de contenido

Nombre (50 caracteres máx.)

Nombre Corto (30 caracteres máx.)

Descripción del contenido

Fecha de Inicio ej. dd/mm/aaaa

Fecha de Finalización ej. dd/mm/aaaa

Estado Contenido

Tipo Contenido

Area del contenido

Contenido Id.

- Después de modificar los datos que desee actualizar, proceda a presionar el botón “Guardar” y el proceso ha finalizado.

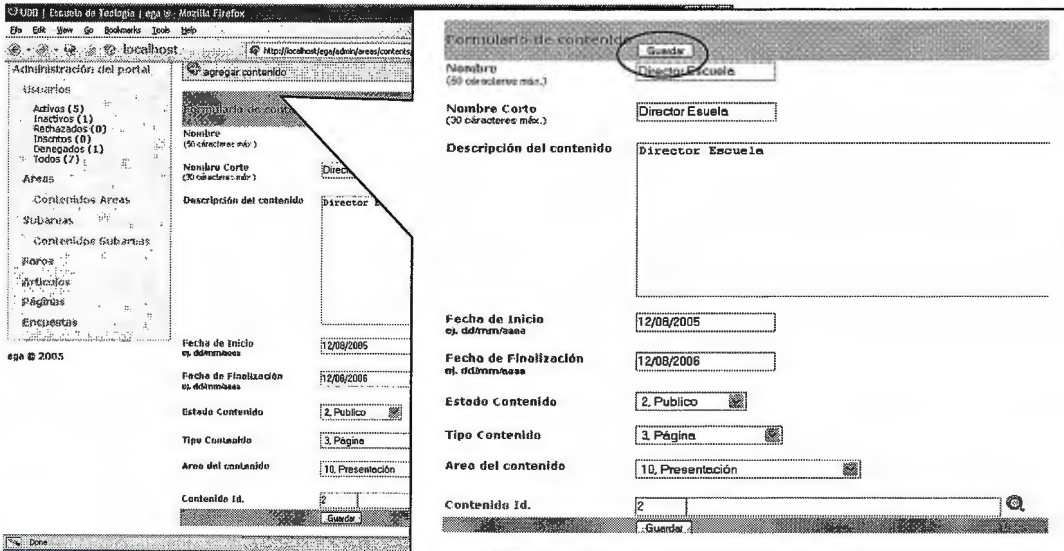

Formulario de contenido

Nombre (50 caracteres máx.)

Nombre Corto (30 caracteres máx.)

Descripción del contenido

Fecha de Inicio ej. dd/mm/aaaa

Fecha de Finalización ej. dd/mm/aaaa

Estado Contenido

Tipo Contenido

Area del contenido

Contenido Id.

- Se muestra el mensaje de notificación según el caso (éxito o error). Si la acción no ha podido ser ejecutada se muestra la posible solución.
- Listo ya ha modificado la información del contenido asignado a una subárea

CREACIÓN DE CONTENIDOS

Para la creación de un nuevo contenido debe dar clic en el enlace correspondiente al tipo de contenido que se desea crear (foros, encuestas, páginas, artículos y notas). Este enlace lo encuentra dentro del menú de Coordinación del Portal.

Al dar clic en la opción deseada, se le presentan tres secciones que corresponden al tipo de contenido seleccionado:

- Buscar
- Mantenimiento
- Tabla de Contenidos

Administración de foros de discusión

Buscar foros

Nombre:

Autor id:

Mantenimiento foros

Nº	Nombre Autor	Autor E-Mail	ACCIONES		
1	foro 1...	regiyanes@yahoo.com	<input type="checkbox"/>	<input type="checkbox"/>	<input type="checkbox"/>
2	foro 2...	lvargueta@yahoo.es	<input type="checkbox"/>	<input type="checkbox"/>	<input type="checkbox"/>

El formulario de Buscar, nos permite realizar búsquedas según los criterios que se muestran dentro del mismo, los cuales son:

- Nombre
- Estado
- Autor

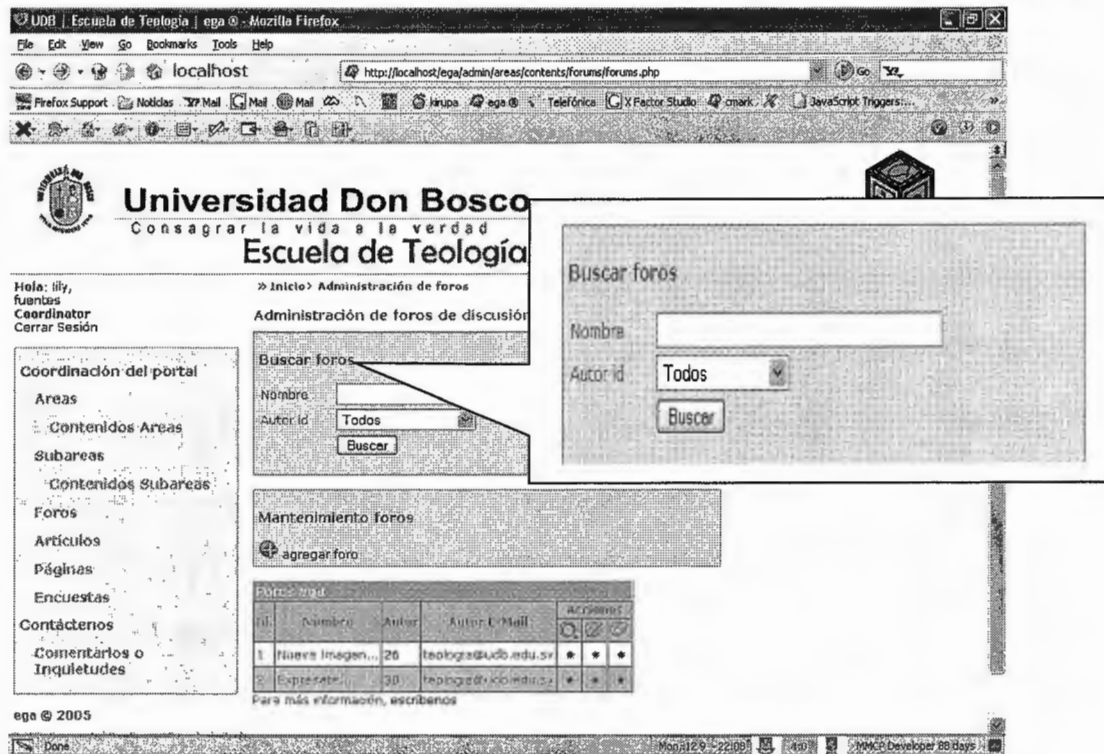

Para su utilización se siguen los siguientes pasos:

- Ingresar al Enlace correspondiente al tipo de contenido que se desea buscar dentro del menú Coordinación del Portal.

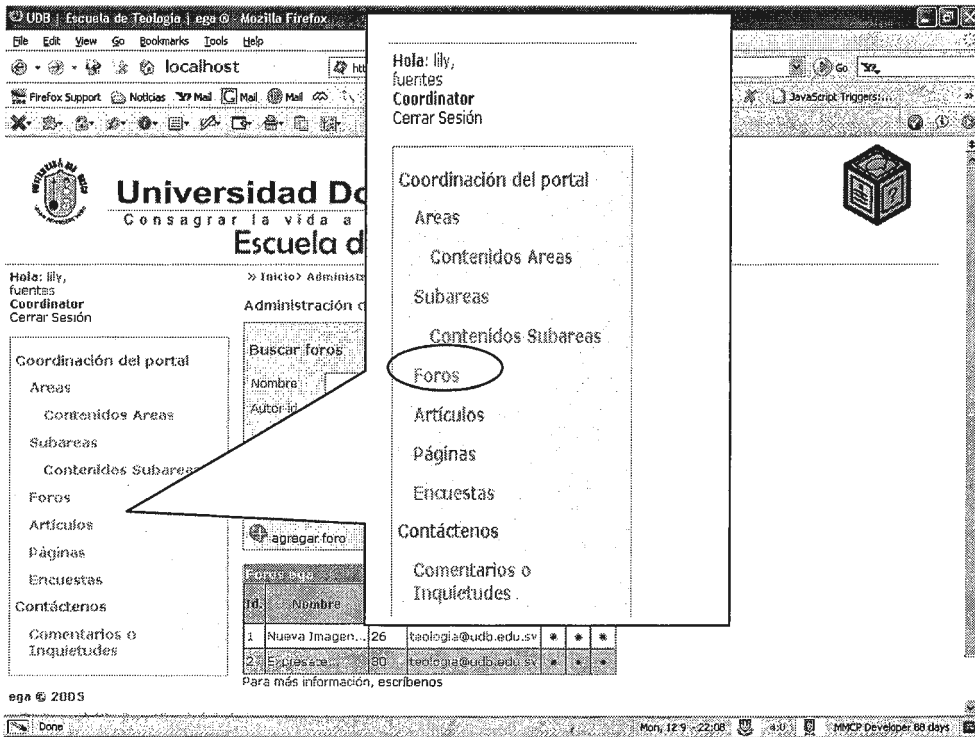

- Dentro del formulario de Buscar ingresar los criterios de búsqueda según se desee. Puede ser Nombre y Autor.

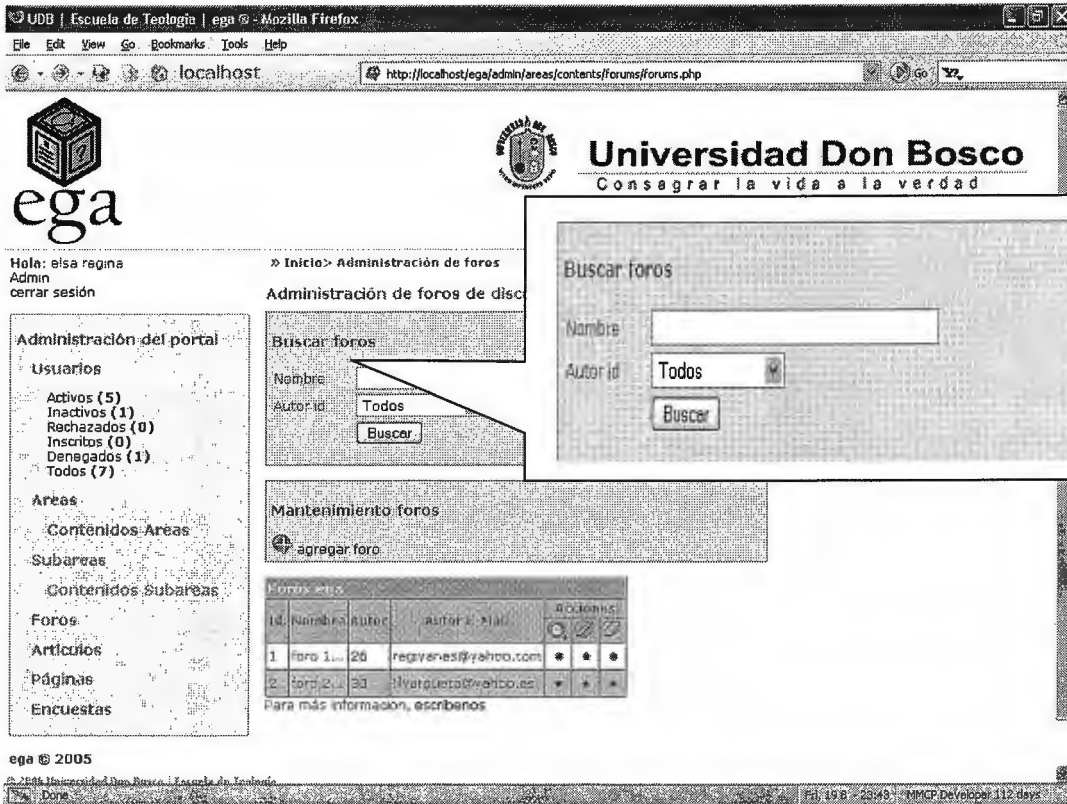

- En la Tabla que se muestra en la parte inferior de la página se listan todos los tipos de contenidos que cumplieron con los datos ingresados en los campos de criterios de la búsqueda. En ella se muestran todas las acciones que pueden ser realizadas a los tipos de contenidos (Ver, Editar y Borrar).

Foros ega						
Id.	Nombre	Autor	Autor E-Mail	Acciones		
1	foro 1...	26	regiyanes@yahoo.com			
2	foro 2...	30	llyargueta@yahoo.es			

El formulario de Mantenimiento muestra el enlace de agregar un nuevo contenido según el tipo que ha sido seleccionado anteriormente (foro, encuesta, página, artículo y nota). Luego de ingresar a él, se presenta un formulario que contiene los datos que se necesitan para agregar un nuevo registro a la Base de Datos.

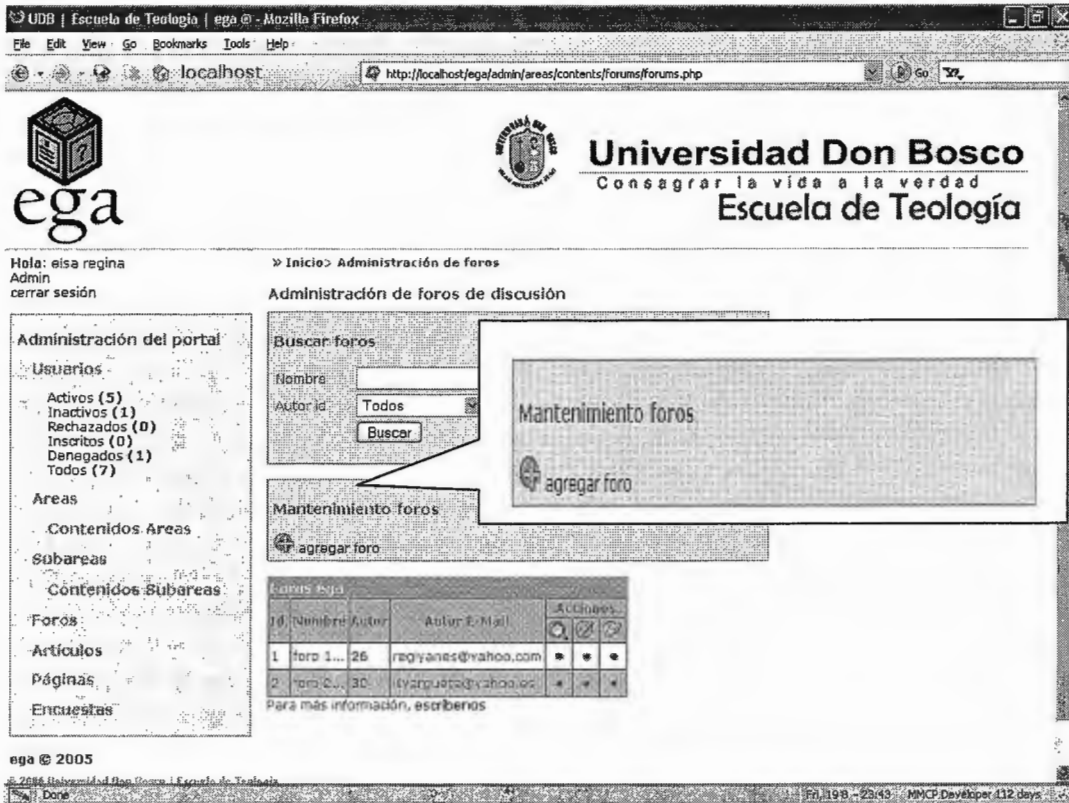

UDB | Escuela de Teología | ega @ - Mozilla Firefox

File Edit View Go Bookmarks Tools Help

localhost http://localhost/ega/admin/areas/contents/forums/forums.php

Universidad Don Bosco
Consagrar la vida a la verdad
Escuela de Teología

Hola: eisa regina
Admin
cerrar sesión

» Inicio > Administración de foros

Administración de foros de discusión

Buscar foros

Nombre:

Autor id:

Mantenimiento foros

ID	Nombre Autor	Autor E-Mail	Acciones
1	foro 1...	regyanes@yahoo.com	<input type="button" value=""/> <input type="button" value=""/> <input type="button" value=""/>
2	foro 2...	tyargueta@yahoo.es	<input type="button" value=""/> <input type="button" value=""/> <input type="button" value=""/>

Para más información, escribenos

Administración del portal

Usuarios

- Activos (5)
- Inactivos (1)
- Rechazados (0)
- Inscritos (0)
- Denegados (1)
- Todos (7)

Áreas

- Contenidos Áreas

Subáreas

- Contenidos Subáreas

Foros

- Artículos
- Páginas
- Encuestas

ega © 2005

2005 Universidad Don Bosco | Escuela de Teología

Done

Fr, 19/09 - 23:43 - MMCP Developer 112 days

Para la generación de un tipo de contenido siga los siguientes pasos:

- Ingresar al enlace correspondiente al tipo de contenido que se desea agregar, el cual se encuentra dentro del menú de Coordinación del Portal.

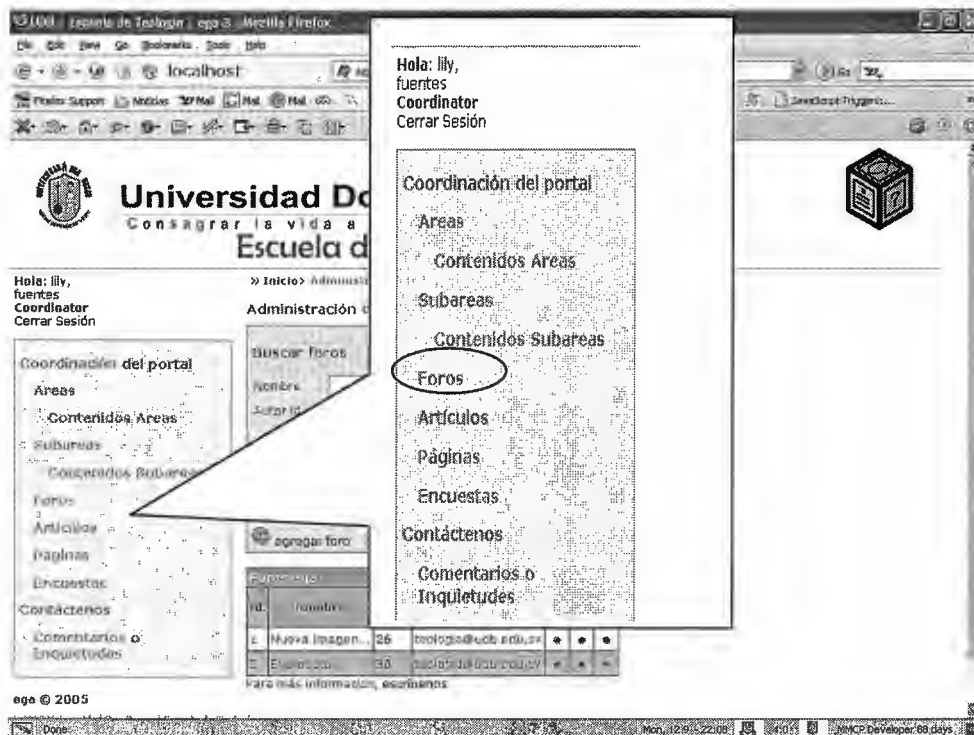

- Dar clic en el menú de Agregar.

- Ingresar los datos que se piden dentro del formulario, según las características e información que ésta vaya a contener.

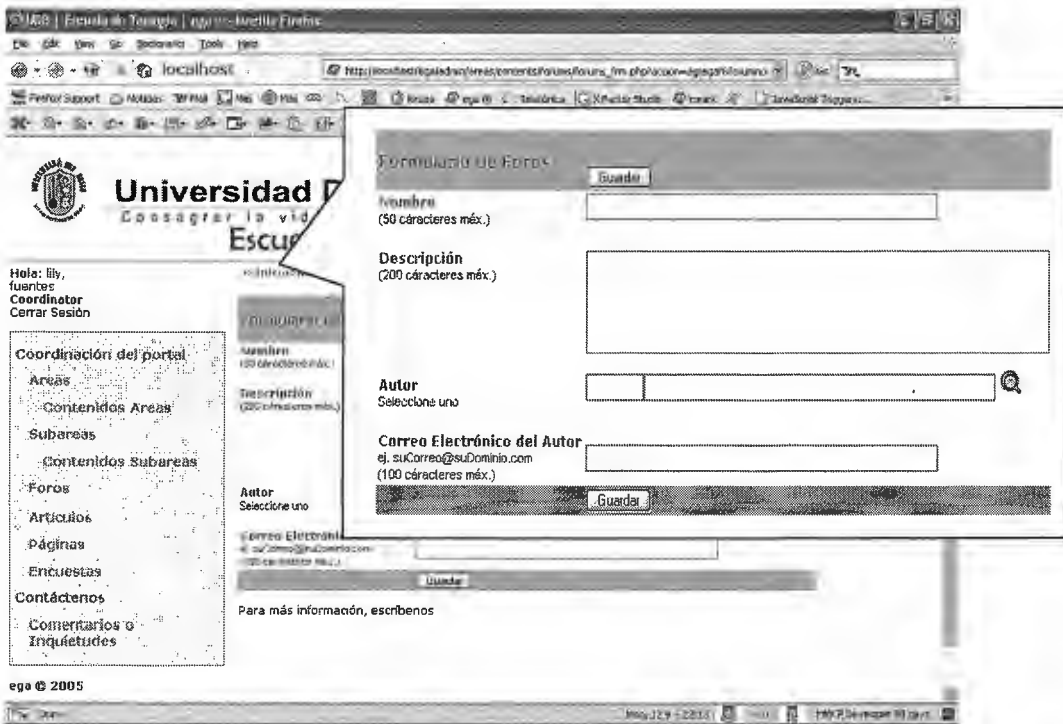

Nota:

Para asignar el autor se debe ingresar a la imagen de la Lupa y entonces se desplegará una ventana emergente donde se listan los usuarios que tienen el estatus de activo y que sean de tipo escritor, coordinador o coordinador. Se elige el deseado al dar clic en el nombre del mismo.

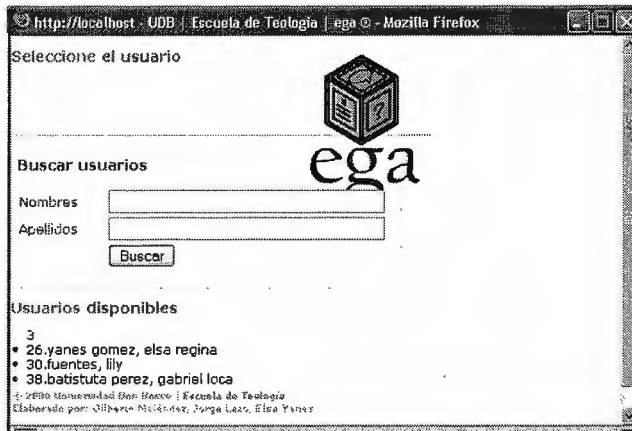

- Dar clic en el botón “Guardar”

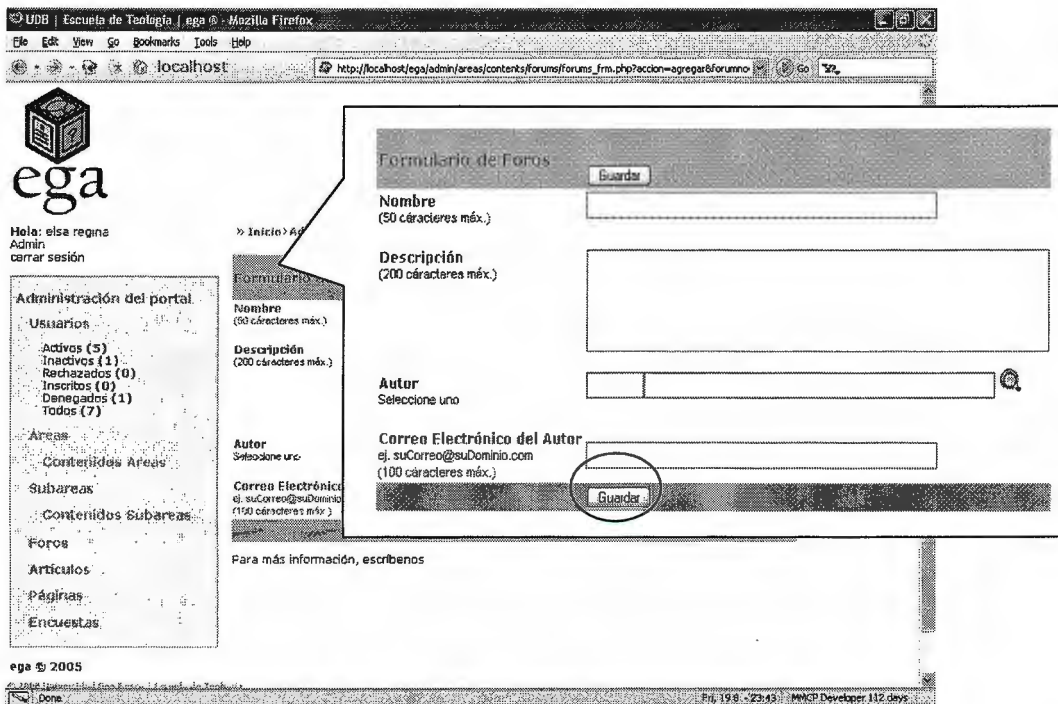

Nota:

En caso de que exista información no válida o en caso de que alguno de los datos que se piden falte, se mostrará un mensaje que presentará la razón por la cual el registro no puede ser ingresado a la Base de Datos.

- Se muestra el mensaje de notificación según el caso (éxito, error). Si la acción no ha podido ser ejecutada se presenta la posible solución.

La tabla de contenidos es donde se listan todos los tipos de contenidos que corresponden al seleccionado anteriormente. Ésta cambia si se realiza una búsqueda, mostrando todos los registros que cumplan con los requisitos o puede mostrar todos los tipos de contenidos correspondientes al elegido y existentes dentro de la Base de Datos.

Artículos ega			Acciones		
Nombre			Acciones		
Desarrollo Evolutivo...	26	teologia@udb.edu.sv	•	•	•
Objetivos de la Catequesis en ...	30	teologia@udb.edu.sv	•	•	•
Desafíos de la Evangelización ...	38	teologia@udb.edu.sv	•	•	•
Renovación Catequística...	30	teologia@udb.edu.sv	•	•	•

INTEGRATING SOLUTIONS

ega

Manual del Usuario

Índice de Contenidos

ACERCA DE  ega	3
Inscripción para formar parte de  ega	3
Inicio de una Sesión en  ega	6
Recupera tu contraseña para ingresar a  ega	8
Descripción del Entorno de Trabajo	10
Encabezado	10
Menú de contenidos.....	11
Área de contenidos.....	11
Estadísticas y contenidos dinámicos.....	11
Pie de página.....	12
Finalización de una Sesión en  ega	14
VISTA DEL PORTAL PARA USUARIOS	14
Publicación de temas y respuestas en los foros de  ega	24
¿Cómo participo en las encuestas?.....	29
Avisos	33

ACERCA DE ega

 ega es un portal web creado para la Escuela de Teología de la Universidad Don Bosco, con el objetivo principal de proporcionar un espacio virtual para la comunicación y atención al estudiante.

 ega proporciona herramientas de comunicación, como foros de discusión electrónicos, encuestas, publicación de artículos, páginas y avisos. A la vez que facilita el establecimiento de un intercambio de información entre los miembros de la comunidad educativa.

Además, permite conocer las sugerencias y opiniones de los usuarios a través del manejo de estadísticas, que reflejan los intereses que éstos poseen.

El entorno de trabajo de  ega es amigable, debido a su fácil administración por medio de simples clics a los botones de acción, al mismo tiempo proporciona una imagen agradable para el usuario de la aplicación.

Inscripción para formar parte de ega

Para poder iniciar sesión dentro del portal  ega, usted debe inscribirse primero, con lo cual se le asigna un nombre de usuario y una contraseña. Para ello haga lo siguiente:

- Ingrese al enlace que se encuentra en la página de inicio del portal. Después de esto se presentará un formulario que el usuario debe llenar con los datos correspondientes.

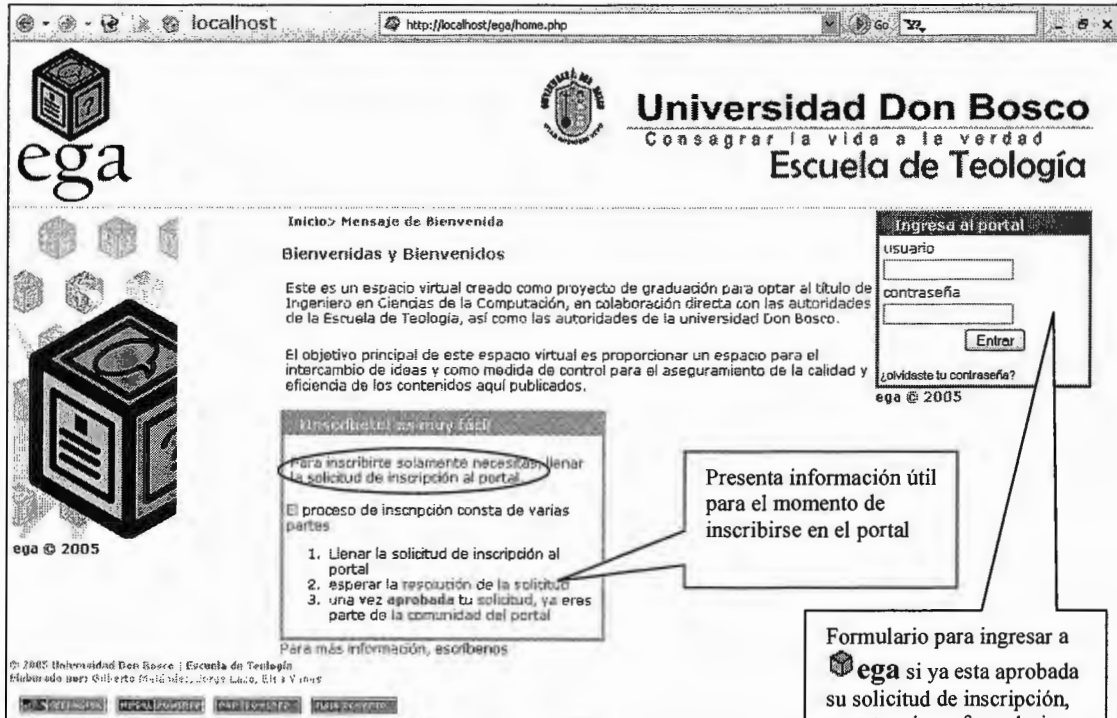

 **Nota:**

Al ingresar esta información en la base de datos se le notificará, por medio de un correo electrónico, los datos de la cuenta que usted ha creado. El estado que usted tendrá por defecto temporal, que es el de "inscrito". Para poder tener acceso a las áreas y subáreas dentro del portal usted tiene que ser aceptado y agregado a ellas por parte del administrador. Una vez inscrito usted puede iniciar sesión con los datos de la cuenta suministrados.

- Al ingresar al enlace de inscripción, se le muestra el formulario para realizar dicha acción, el cual es como el siguiente:

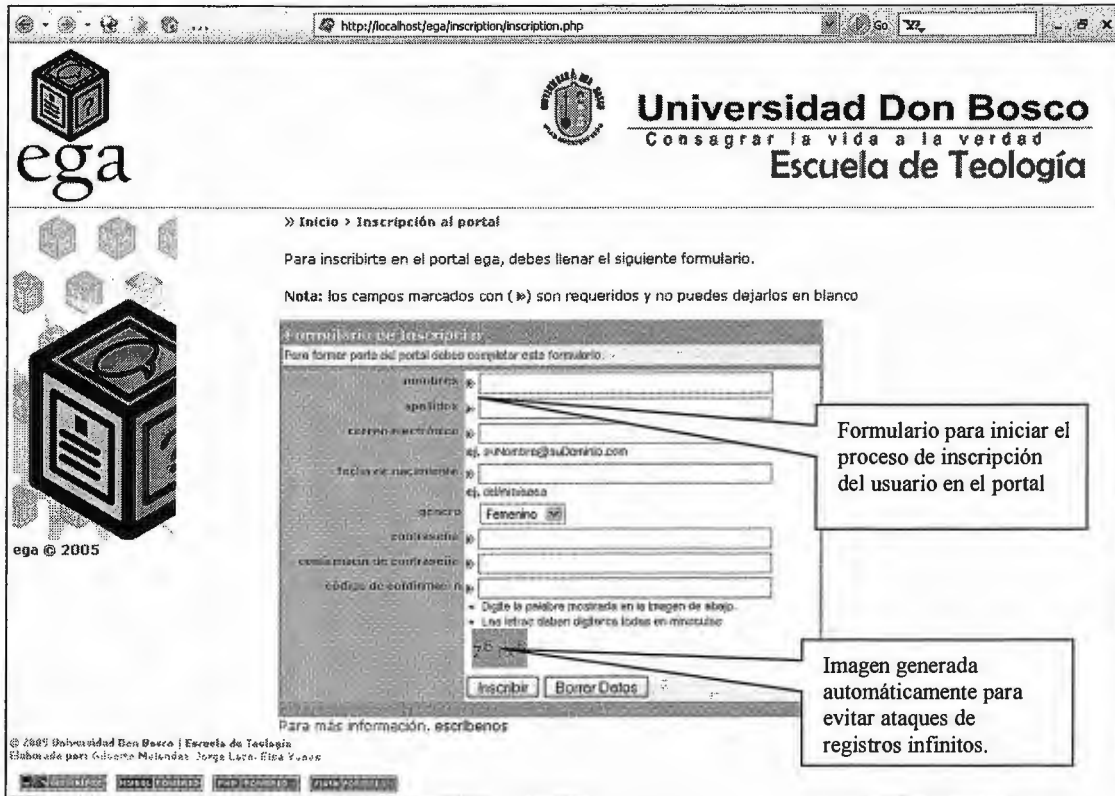

» Inicio > Inscripción al portal

Para inscribirte en el portal ega, debes llenar el siguiente formulario.

Nota: los campos marcados con (*) son requeridos y no puedes dejarlos en blanco

Formulario para iniciar el proceso de inscripción del usuario en el portal

Imagen generada automáticamente para evitar ataques de registros infinitos.

© 2005 Universidad Don Bosco | Escuela de Teología
Elaborado por: Roberto Meléndez, Jorge León, Elisa Yanes

- Ingrese todos los campos marcados como requeridos. Luego de esto se muestra el mensaje de “éxito” si todo está bien. En caso de “fracaso” se muestra la posible solución al problema.

Inicio de una Sesión en ega

Para iniciar una sesión en  ega debe ejecutar los siguientes pasos:

- Ejecutar el Explorador Web de su preferencia. (Firefox Recomendable)
- En la Barra de Dirección, digite la dirección web asociada con el sitio de Internet. Esto le mostrará la página de inicio del portal.

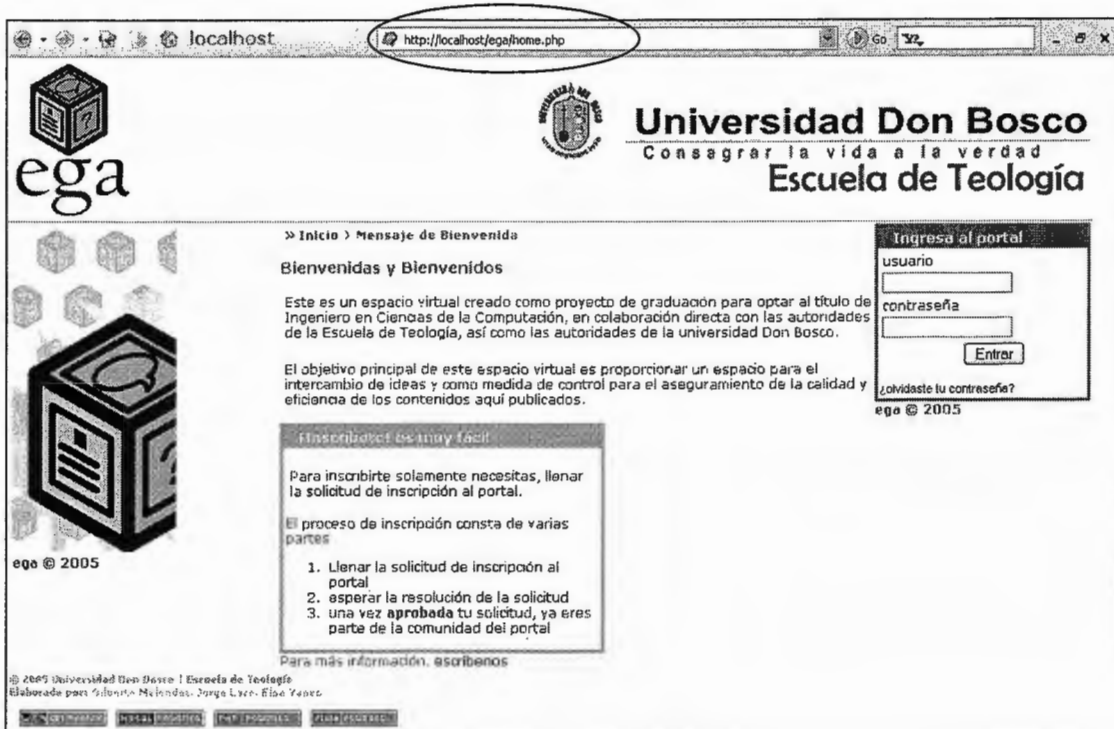

Inicio > Mensaje de Bienvenida

Bienvenidas y Bienvenidos

Este es un espacio virtual creado como proyecto de graduación para optar al título de Ingeniero en Ciencias de la Computación, en colaboración directa con las autoridades de la Escuela de Teología, así como las autoridades de la universidad Don Bosco.

El objetivo principal de este espacio virtual es proporcionar un espacio para el intercambio de ideas y como medida de control para el aseguramiento de la calidad y eficiencia de los contenidos aquí publicados.

Inscribirte es muy fácil

Para inscribirte solamente necesitas, llenar la solicitud de inscripción al portal.

El proceso de inscripción consta de varias partes

1. Llenar la solicitud de inscripción al portal
2. esperar la resolución de la solicitud
3. una vez **aprobada** tu solicitud, ya eres parte de la comunidad del portal

Para más información, escríbenos

Ingresar al portal

usuario

contraseña

¿Olvidaste tu contraseña?

ega © 2005

© 2005 Universidad Don Bosco | Escuela de Teología
Elaborado por Silvana Meléndez, Jorge León, Elise Yanez

[Inicio](#) [Inicio](#) [Inicio](#) [Inicio](#)

Nota:

Recuerda que para poder ingresar al portal debes tener un usuario y contraseña válidos. Si no posees uno puedes conocer los pasos que tienes que realizar para inscribirte en la sección "Inscripción para formar parte de  ega" dentro de este manual.

- Ingrese su usuario y contraseña respectivos en el formulario de "Ingresar al Portal".

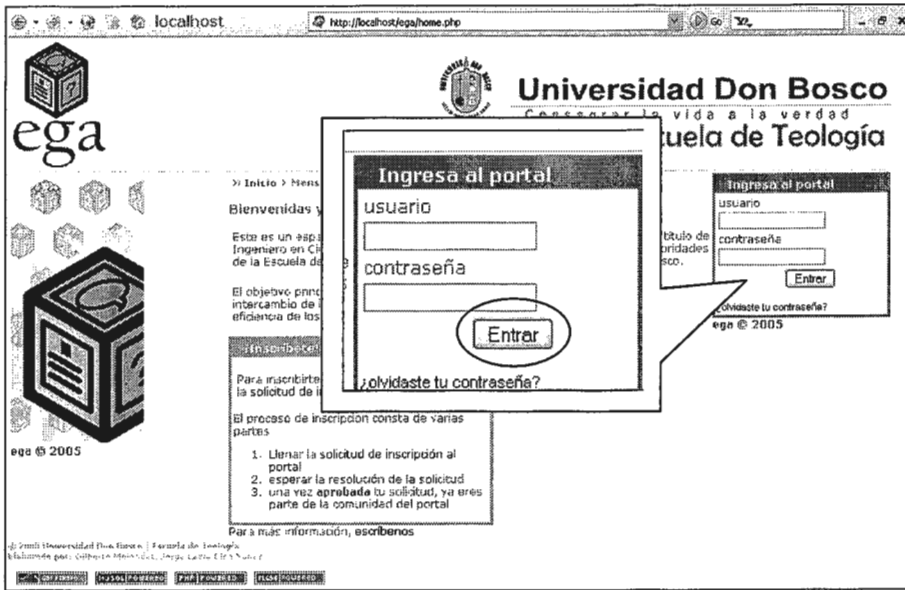

Una vez que ingreses un nombre de usuario y contraseña válido, presiona el botón “Entrar” y se mostrará la pantalla siguiente: (la cual contiene las áreas y subáreas a las cuales te encuentras asignados con sus respectivos contenidos).

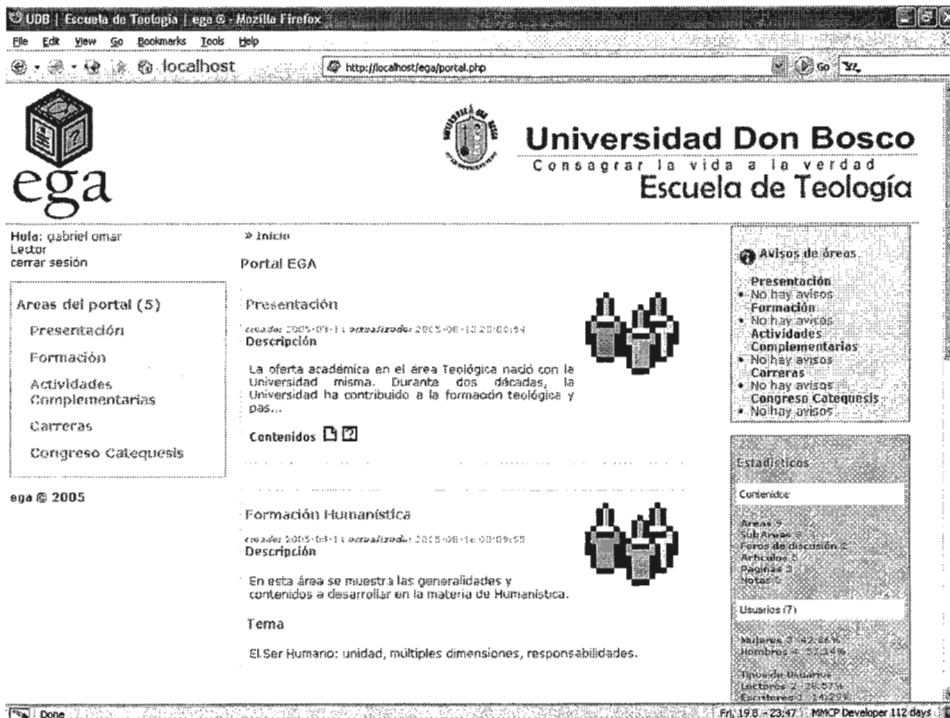

 Nota:

En caso de que el nombre de usuario que has ingresado no exista o se encuentre en estado de “desactivado” o “rechazado” no podrás iniciar sesión dentro del portal. Contacta a la Escuela de Teología para mayor información al siguiente correo electrónico teologia@udb.edu.sv.

Recupera tu contraseña para ingresar a 

En caso de que olvides tu contraseña, puedes recuperarla si sigues los siguientes pasos:

- Ingresa al enlace “¿Olvidaste tu contraseña?” que se encuentra dentro del formulario de inicio de sesión.

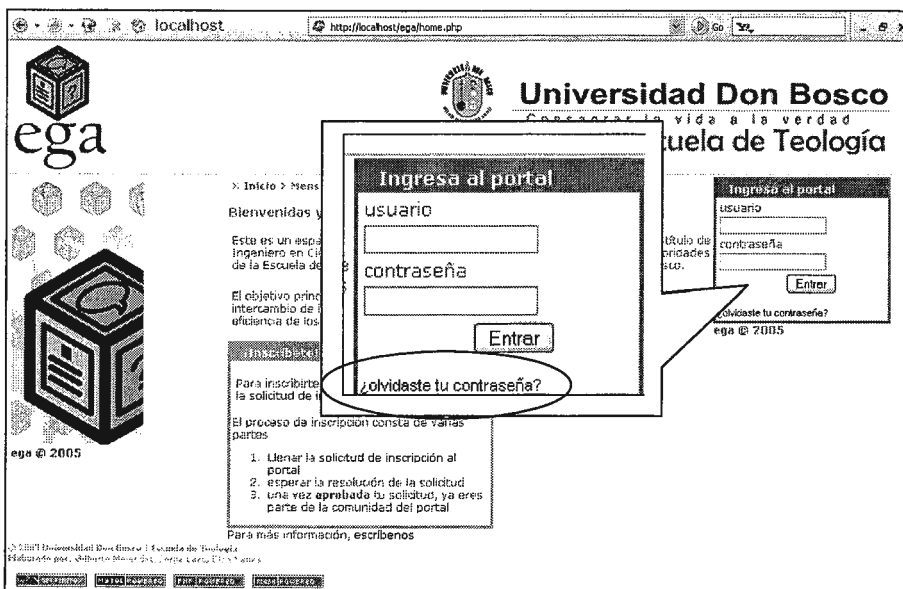

Se presentará la siguiente pantalla, donde debes ingresar el nombre de usuario del cual olvidaste la contraseña.

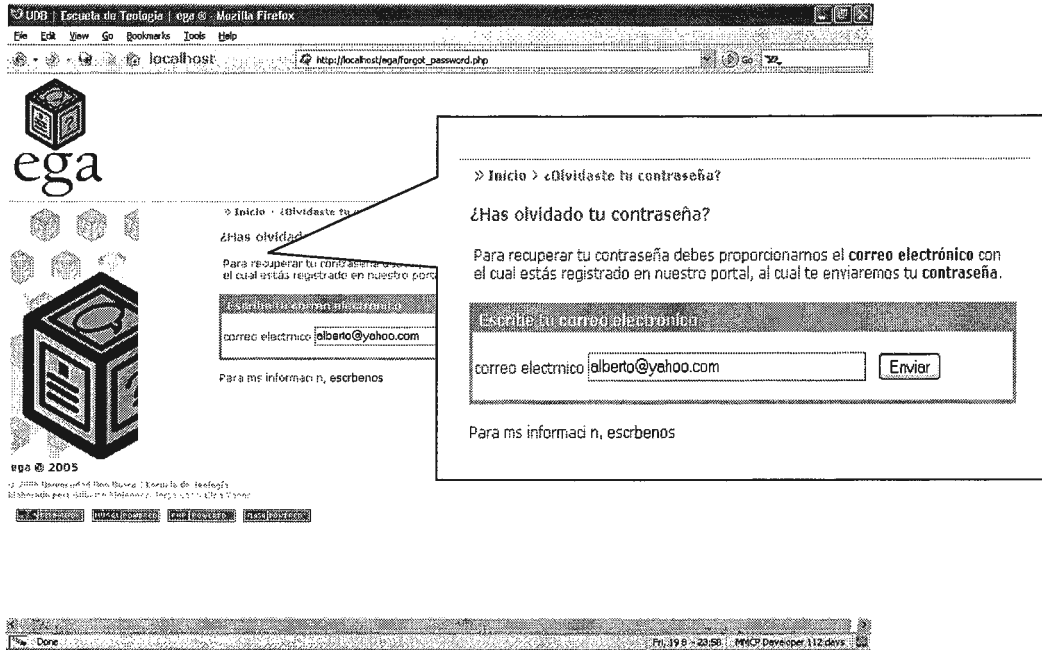

- En caso de que el usuario exista en la base de datos, se te presenta el mensaje de “éxito” y tu nueva contraseña será enviada a tu dirección de correo electrónico. En caso de que el usuario no sea válido se presenta el mensaje de “fracaso” junto con la posible solución.

 Nota:

Ahora, revisa tu bandeja de entrada del correo electrónico y podrás conocer tu nueva contraseña. En caso de que no se encuentre en esta carpeta, busca en la carpeta de correo electrónico no deseado.

Descripción del Entorno de Trabajo

El portal  **ega** se encuentra dividido en los siguientes marcos:

Encabezado

La sección identificada con el color morado está definida en el archivo de estilo de cascada (.CSS) para contener el logotipo de  **ega** y de la institución para la que se personalice el portal. En este caso el implementado es el de la Escuela de Teología de la Universidad Don Bosco. Éste no cambiará el tipo de información que contiene en ningún momento.

Menú de contenidos

La sección identificada con el color celeste esta definida en el archivo de estilo de cascada (.CSS). Su función dentro del portal es la de mostrar el menú personalizado para cada usuario según las características que éste tenga, las áreas y subáreas a las que pertenezca.

Área de contenidos

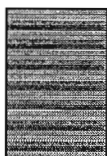

La sección de color rojo está definida para contener en ella todos los diferentes tipos de contenidos que se tienen para ofrecer a los usuarios registrados. Se encuentra dividida en dos partes: el indicador de posición o breadcrumb, que le muestra al usuario en que lugar del portal se encuentra, útil para usuarios nuevos que están conociendo el portal. Y la segunda parte es: el área donde se muestra a los usuarios la información que solicitan al portal mediante la consulta de navegación.

Estadísticas y contenidos dinámicos

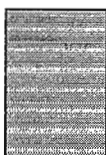

Esta sección de color naranja muestra varios tipos de información como pueden ser: los contenidos del área o subárea seleccionada, avisos del administrador, o contenidos dinámicos, como encuestas, artículos, páginas, etc.

La función principal de ésta es brindar al usuario el mayor número de opciones de contenidos disponibles dentro del portal. Algunos ejemplos de la información que podría contener son: estadísticas acerca de la participación en foros, número de artículos, los más leídos, etc.

Pie de página

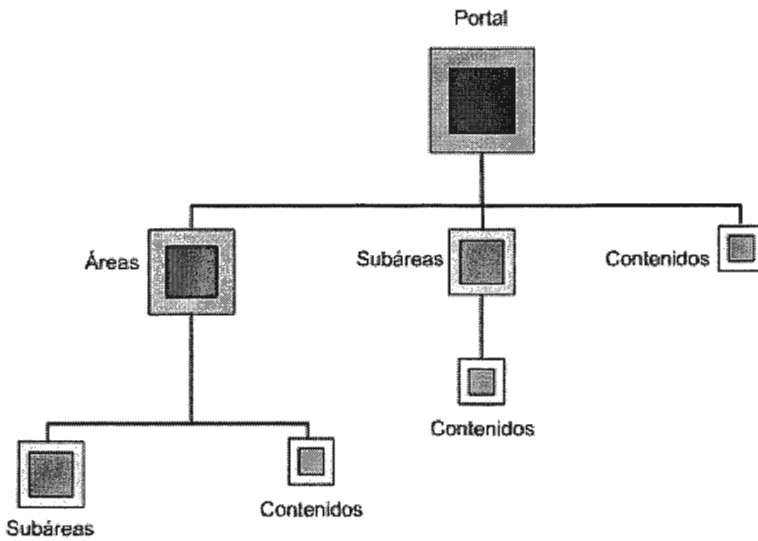

El color verde indica la parte de la pantalla donde se muestran los créditos del portal y sus creadores, además de los links hacia los sitios web oficiales de los productos implementados en el proceso de desarrollo de esta aplicación.

Con respecto a la estructura del portal web está organizado jerárquicamente en áreas, subáreas y contenidos. Como se muestra en la siguiente figura.

			
Portal	<input checked="" type="checkbox"/>	<input checked="" type="checkbox"/>	<input checked="" type="checkbox"/>
Área		<input checked="" type="checkbox"/>	<input checked="" type="checkbox"/>
Subárea			<input checked="" type="checkbox"/>
Contenidos			

Secciones	Descripción
Artículo	Un espacio que permite la divulgación de información de un tema en específico, que además permite que los miembros escritores del portal lo califiquen y así medir el nivel de impacto que éste posea en la comunidad del portal.
Aviso	Es una página web que publica el administrador del portal o coordinador del área para dar a conocer un evento o contenido nuevo.
Encuesta	Es una herramienta web para la recopilar información acerca de las preferencias o tendencias de la comunidad, cuenta con una representación gráfica de los resultados.
Foro	Un espacio web donde los miembros escritores pueden intercambiar opiniones acerca de la temática propuesta.
Nota	Es la calificación obtenida en una actividad determinada y es publicada en el portal para facilitar la consulta de la misma a sus usuarios.
Página	Es una página web donde se publica la información con respecto a un tema o a la vez puede servir de entorno para cualquiera de las otras herramientas antes mencionadas.
Subárea	Un espacio virtual que permite la organización de contenidos dentro del portal. Sólo estando en un área puede crearse subáreas y no viceversa.

Finalización de una Sesión en ega

Una vez que se ha terminado las tareas de creación y modificación dentro del portal web, podrá terminar la sesión de usuario. Para realizar esta acción siga los siguientes pasos:

- Haga clic en el enlace Cerrar Sesión que se encuentra justo debajo del saludo al usuario.
- En este momento se mostrará una pantalla con el mensaje de que usted ha cerrado su sesión con éxito, y luego se ejecutará una redirección hacia la página de inicio, donde si lo desea puede iniciar sesión nuevamente.

VISTA DEL PORTAL PARA USUARIOS

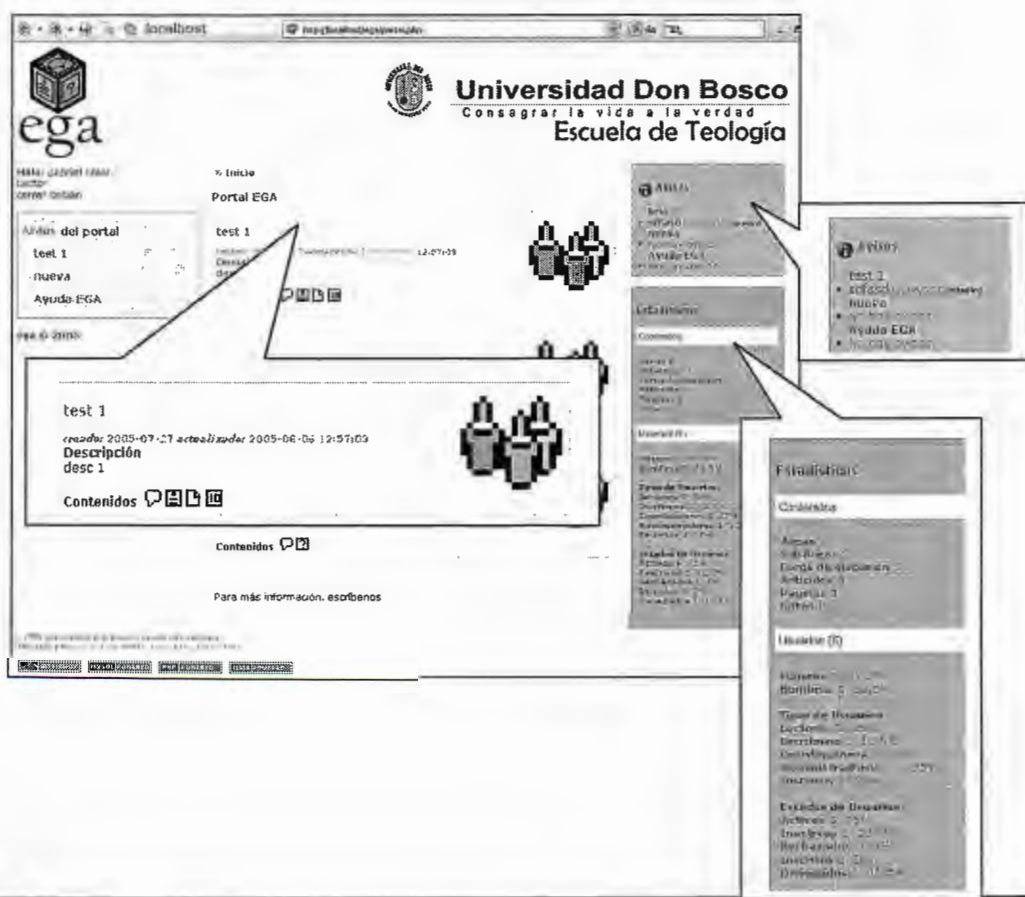

En esta pantalla se observan las áreas asignadas al usuario, avisos y estadísticas de los contenidos. Todo esto con el objetivo de motivar al estudiante a participar activamente en el crecimiento del portal.

Para ingresar a cada una de las áreas, haga lo siguiente:

- Se despliegan en la parte central de la página las áreas en las que usted se encuentra activo.

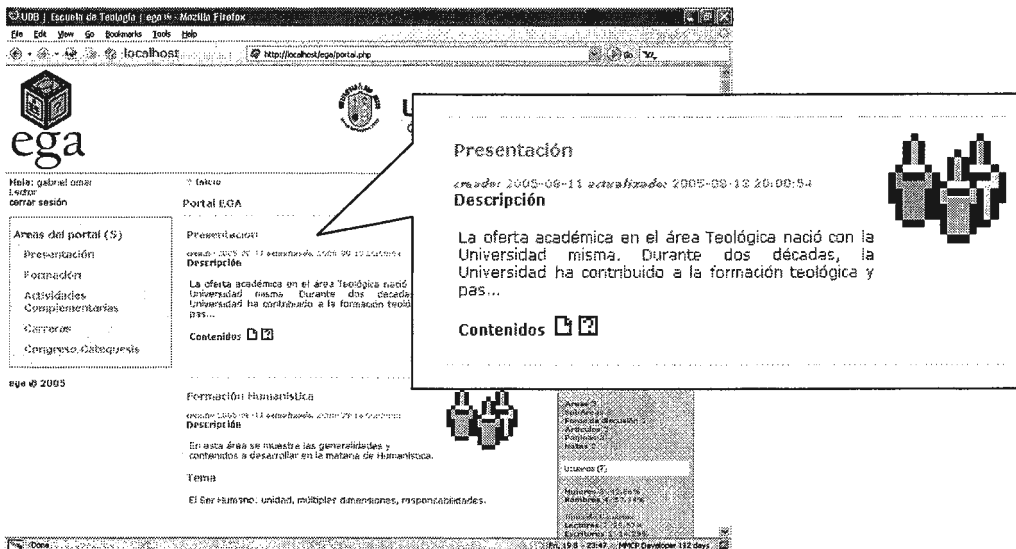

- Ingrese al enlace correspondiente a la sección a la que se desea acceder. En este caso ingresaremos al área de “Presentación”.

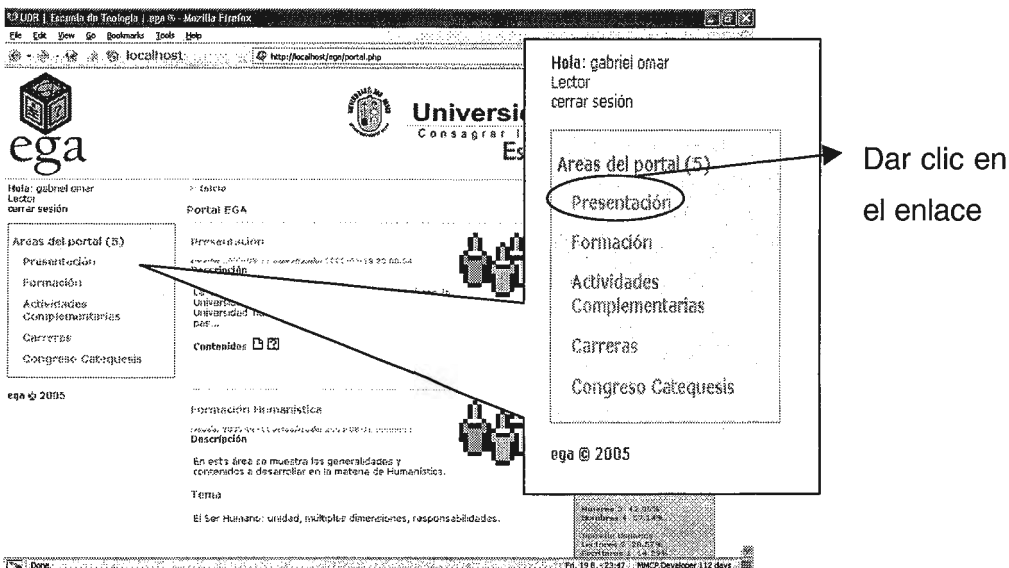

- Cuando ingrese al área se desplegarán las subáreas y contenidos del área seleccionada.

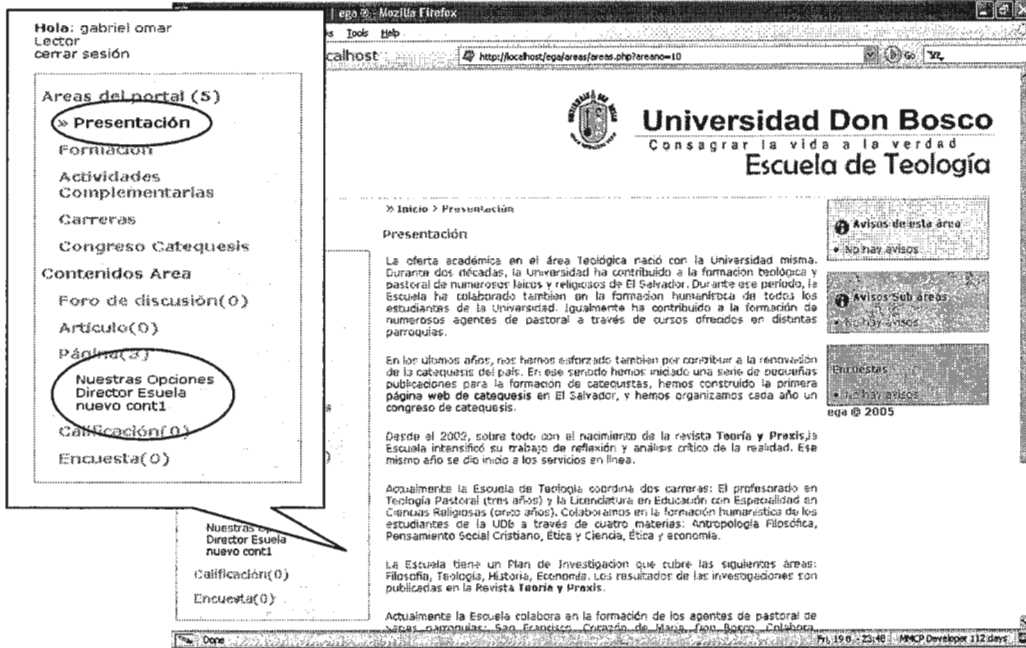

Nota:

Se resalta en un color diferente la opción que ha sido seleccionada para mayor facilidad de ubicación.

- Con esto ya puede ingresar a cada uno de los enlaces de subáreas y contenidos que pertenecen a dicha área.

Nota:

En la parte central de la página se muestra la información correspondiente al área, subárea y tipo de contenido seleccionado. Y a la par de éste se muestran los avisos y encuestas más recientes de las áreas y subáreas.

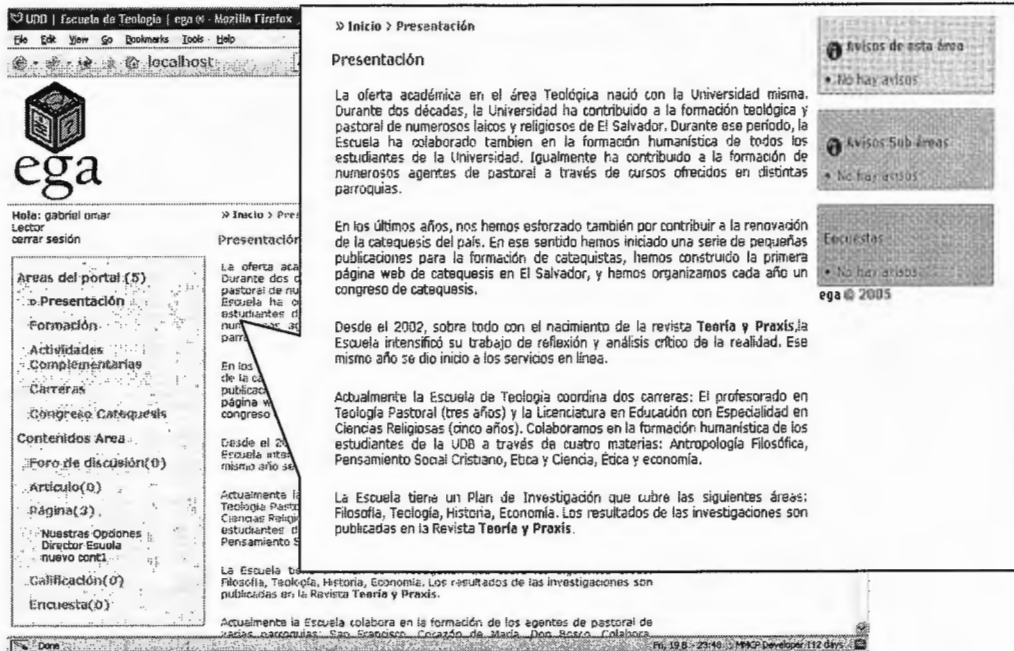

- Para este caso se muestra la información del área “Presentación”, con los correspondientes avisos de las áreas y subáreas, a la vez que se exhiben las encuestas más recientes.

Para ingresar a cada una de las subáreas, haga lo siguiente:

- Se despliegan en el menú principal de la página las áreas en las que usted se encuentra activo. Al escoger una de dichas áreas usted visualizará las subáreas en las que se encuentra activo.

Nota:

Recuerde que para poder visualizar las subáreas en el menú principal, primero debe seleccionar el área a que la subárea pertenece.

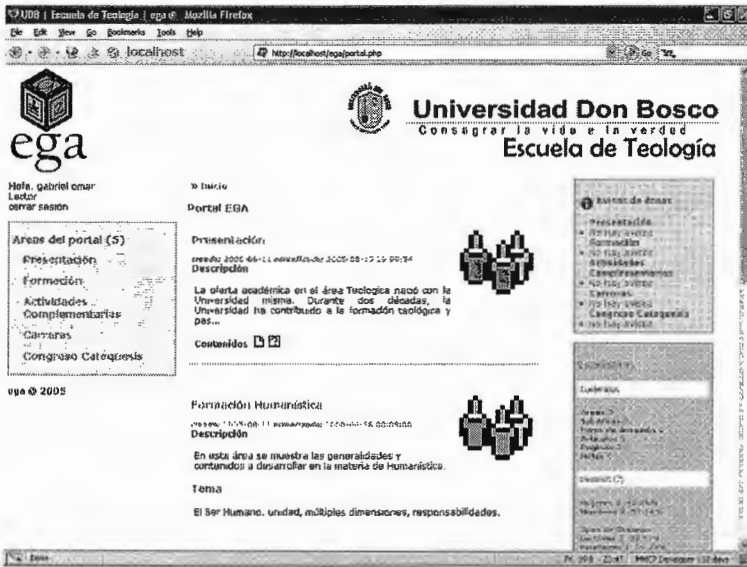

- Ingrese al enlace correspondiente a la sección a la que se desea acceder. En este caso ingresaremos al subárea de “Generalidades”, que se encuentra dentro del área “Actualización Pedagógica”.

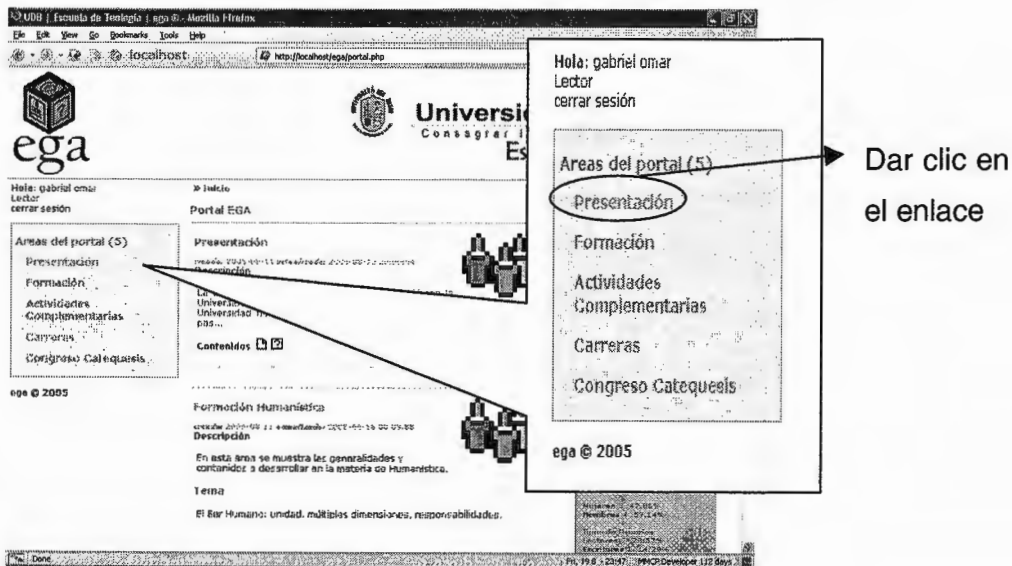

- Cuando ingrese al subárea se desplegarán los contenidos del subárea seleccionada.

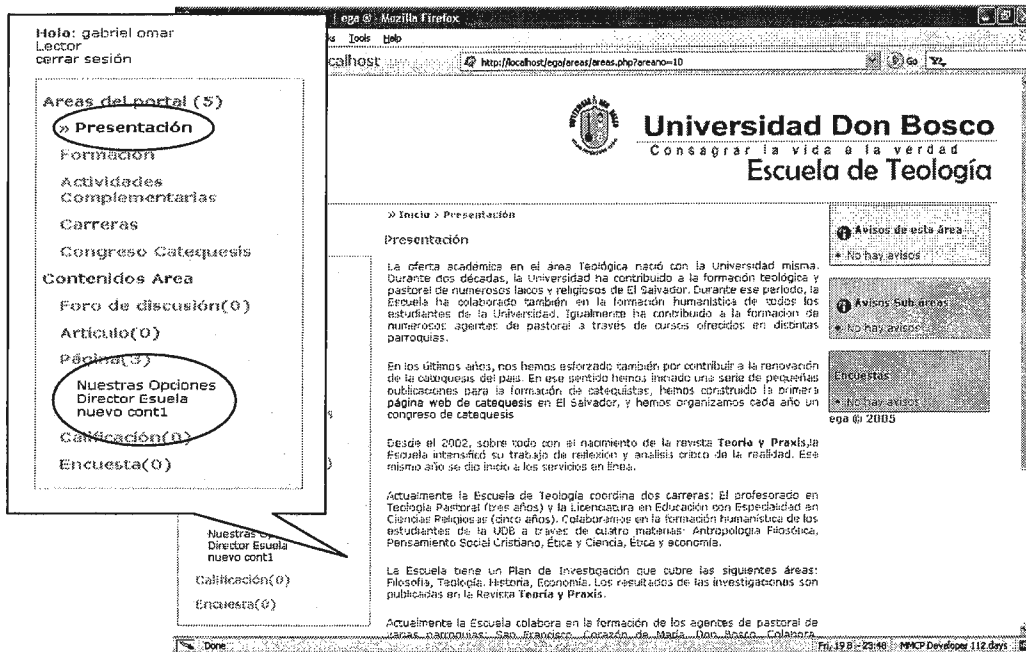

Hola: gabriel omar
Lector
cerrar sesión

Areas del portal (5)
 > **Presentación**
 Formación
 Actividades Complementarias
 Carreras
 Congreso Catequesis

Contenidos Area
 Foro de discusión(0)
 Artículo(0)
 Página(3)
 Nuestras Opciones Director Escuela nuevo cont1
 Calificación(0)
 Encuesta(0)

Nuestras Opciones Director Escuela nuevo cont1
 Calificación(0)
 Encuesta(0)

Universidad Don Bosco
 Consagrar la vida a la verdad
 Escuela de Teología

Inicio > Presentación

Presentación

La oferta académica en el área Teológica nació con la Universidad misma. Durante dos décadas, la Universidad ha contribuido a la formación teológica y pastoral de numerosos laicos y religiosos de El Salvador. Durante ese período, la Escuela ha colaborado también en la formación humanística de todos los estudiantes de la Universidad, igualmente ha contribuido a la formación de numerosos agentes de pastoral a través de cursos ofrecidos en distintas parroquias.

En los últimos años, nos hemos esforzado también por contribuir a la renovación de la catequesis del país. En ese sentido hemos tenido una serie de pequeñas publicaciones para la formación de catequistas, hemos construido la primera página web de catequesis en El Salvador, y hemos organizamos cada año un congreso de catequesis.

Desde el 2002, sobre todo con el nacimiento de la revista Teoría y Praxis, la Escuela intensificó su trabajo de reflexión y análisis crítico de la realidad. Ese mismo año se dio inicio a los servicios en línea.

Actualmente la Escuela de Teología coordina dos carreras: El profesorado en Teología Pastoral (tres años) y la Licenciatura en Educación con Especialidad en Ciencias Religiosas (cinco años). Colaboramos en la formación humanística de los estudiantes de la UDB a través de cuatro materias: Antropología Filosófica, Pensamiento Social Cristiano, Ética y Ciencia, Ética y economía.

La Escuela tiene un Plan de Investigación que cubre las siguientes áreas: Filosofía, Teología, Historia, Economía. Los resultados de las investigaciones son publicaciones en la Revista Teoría y Praxis.

Actualmente la Escuela colabora en la formación de los agentes de pastoral de

Done Pg. 19 B - 23:46 MKCP Developer 112 days

Nota:

Se resalta en un color diferente la opción que ha sido seleccionada para mayor facilidad de ubicación.

- Con esto ya puede ingresar a cada uno de los enlaces de los contenidos que pertenecen a dicha subárea.

Nota:

En la parte central de la página se muestra la información correspondiente a la subárea y tipo de contenido seleccionado. Y a la par de éste se muestran los avisos y encuestas más recientes de las áreas y subáreas.

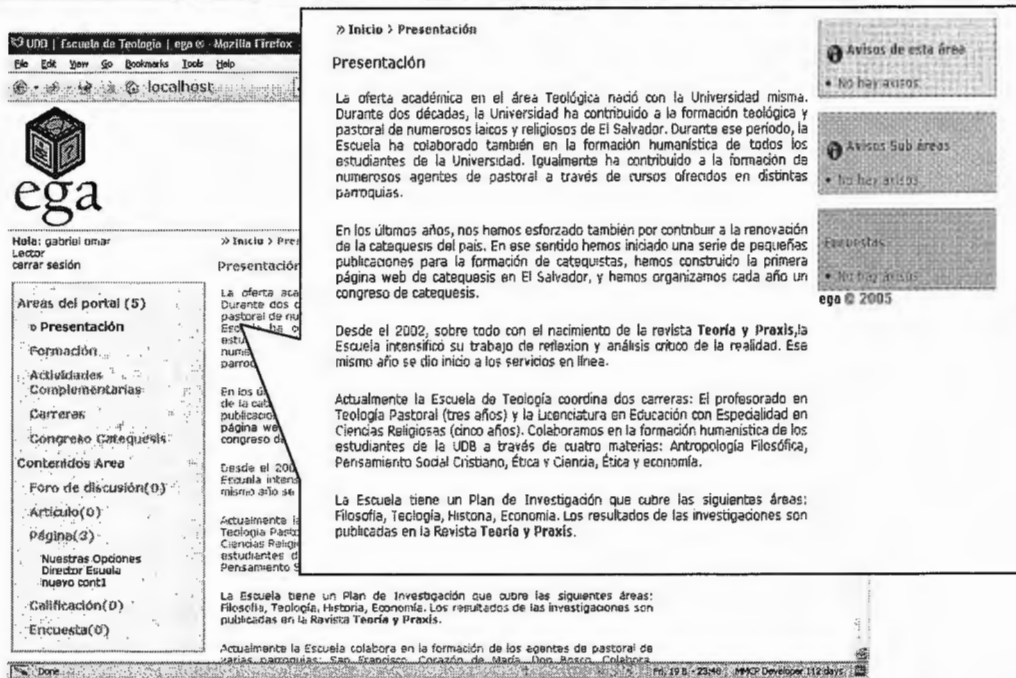

- Para este caso se muestra la información del subárea “Generalidades”, perteneciente al área “Actualización Pedagógica”, con los correspondientes avisos de las áreas y subáreas, a la vez que se exhiben las encuestas más recientes.

 **Nota:**

Quando se tiene seleccionada una subárea el color de este enlace cambia, y se mantiene en el mismo color el área a la que dicha subárea pertenece.

Para ingresar a cualquier tipo de contenido perteneciente a un área o subárea, haga lo siguiente:

- Se despliegan en el menú principal de la página los contenidos disponibles para las áreas y subáreas en las que usted se encuentra activo.

 **Nota:**

Recuerde que para poder visualizar los contenidos en el menú principal, primero debe seleccionar el área o subárea a la que éste pertenece.

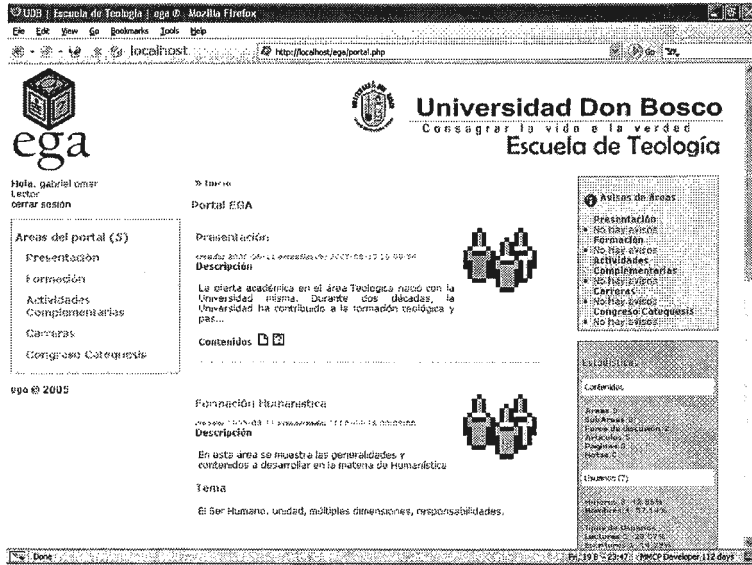

- Ingrese al enlace correspondiente a la sección a la que se desea acceder. En este caso ingresaremos al tipo de contenido artículo llamado “Aprendizaje Cooperativo” de la subárea “Unidad 3”, que se encuentra dentro del área “Actualización Pedagógica”.

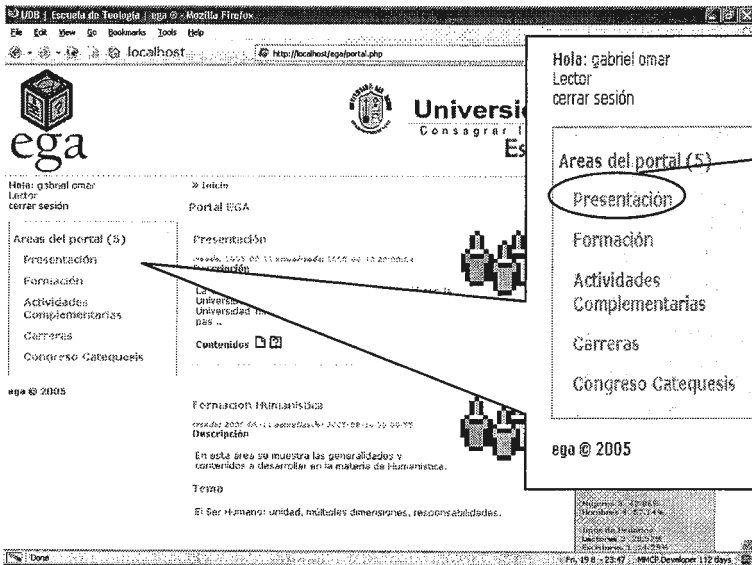

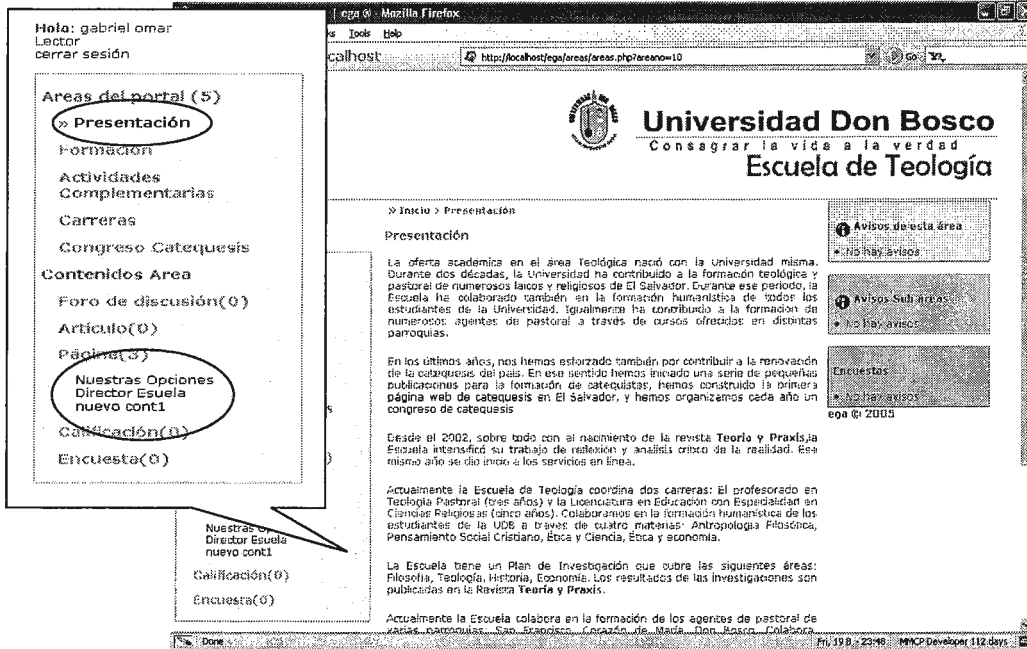

Hola: gabriel omar
Lector
cerrar sesión

Areas del portal (5)
 > **Presentación**
 Formación
 Actividades Complementarias
 Carreras
 Congreso Catequesis
Contenidos Area
 Foro de discusión(0)
 Artículo(0)
 Páginas(5)
 Nuestras Opciones Director Escuela nuevo cont1
 Calificación(0)
 Encuesta(0)

Presentación

La oferta académica en el área Teológica nació con la Universidad misma. Durante dos décadas, la Universidad ha contribuido a la formación teológica y pastoral de numerosos laicos y religiosos de El Salvador. Durante ese periodo, la Escuela ha colaborado también en la formación humanística de todos los estudiantes de la Universidad, igualmente ha contribuido a la formación de numerosos agentes de pastoral a través de cursos ofrecidos en distintas parroquias.

En los últimos años, nos hemos esforzado también por contribuir a la renovación de la catequesis del país. En ese sentido hemos buscado una serie de pequeñas publicaciones para la formación de catequistas. Hemos construido la primera página web de catequesis en El Salvador, y hemos organizado cada año un congreso de catequesis

Desde el 2002, sobre todo con el nacimiento de la revista *Teoría y Praxis*, la Escuela intensificó su trabajo de reflexión y análisis crítico de la realidad. Ese mismo año se dio inicio a los servicios en línea.

Actualmente la Escuela de Teología coordina dos carreras: El profesorado en Teología Pastoral (tres años) y la Licenciatura en Educación con Especialidad en Ciencias Religiosas (cinco años). Colaboramos en la formación humanística de los estudiantes de la UDB a través de cuatro materias: Antropología Filosófica, Pensamiento Social Cristiano, Ética y Ciencia, Ética y economía.

La Escuela tiene un Plan de Investigación que cubre las siguientes áreas: Filosofía, Teología, Historia, Cosmología. Los resultados de las investigaciones son publicadas en la Revista *Teoría y Praxis*.

Actualmente la Escuela colabora en la formación de los agentes de pastoral de varias parroquias: San Blas, San Gerardo, Copalco de Mérida, Don Bosco, Colabaco

Avisos de esta área
 No hay avisos

Avisos Sub-áreas
 No hay avisos

Encuestas
 No hay encuestas
 ega 6i 2005

 **Nota:**
 Se resalta en un color diferente la opción que ha sido seleccionada para mayor facilidad de ubicación.

- Para este caso se muestra la información del contenido “Aprendizaje Cooperativo que forma parte del subárea “Unidad 3”, perteneciente al área “Actualización Pedagógica”, con los correspondientes avisos de las áreas y subáreas, a la vez que se exhiben las encuestas más recientes.

 **Nota:**
 En la parte central de la página se muestra la información correspondiente al tipo de contenido seleccionado. Y a la par de éste se muestran los avisos y encuestas más recientes de las áreas y subáreas.

Publicación de temas y respuestas en los foros de

Nota:

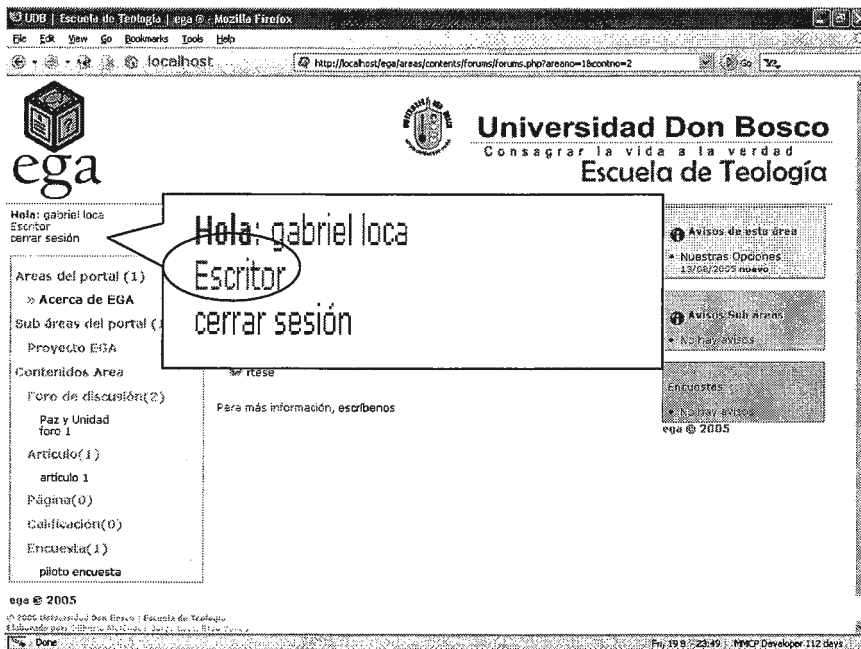

Los usuarios autorizados para publicar temas y respuestas son los del tipo “Escritor”. Los usuarios autorizados a publicar respuestas son del tipo “Lector”. Si usted desea saber su tipo de usuario este se muestra en el saludo del portal en la parte de arriba del menú principal.

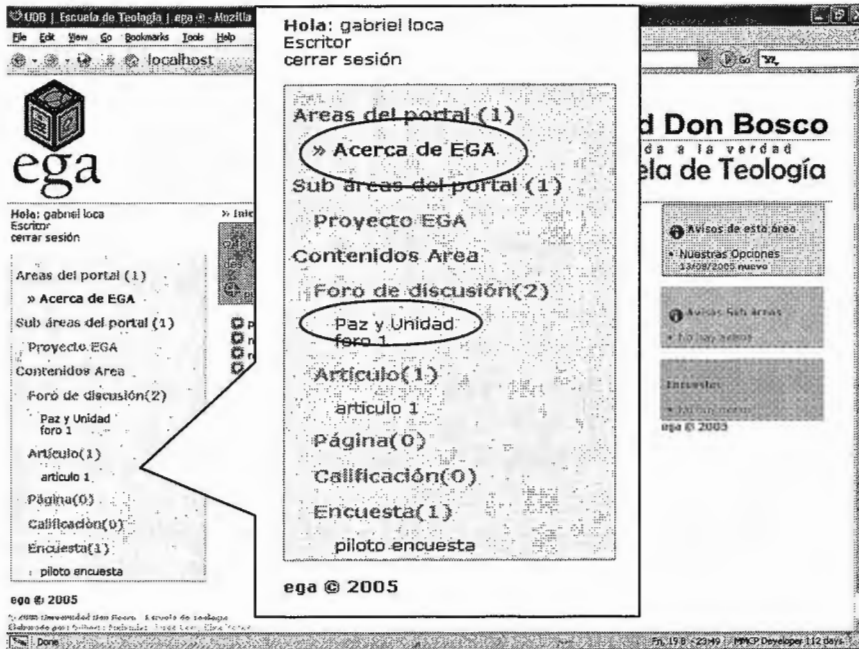

Para la publicación de un tema siga los siguientes pasos:

- Ingrese al foro en el cual desea publicar su tema. Para ello, debe conocer el área y/o subárea a la que éste pertenece.

- Para este caso ingresaremos al foro “Paz y Unidad” perteneciente al área “Acerca de 

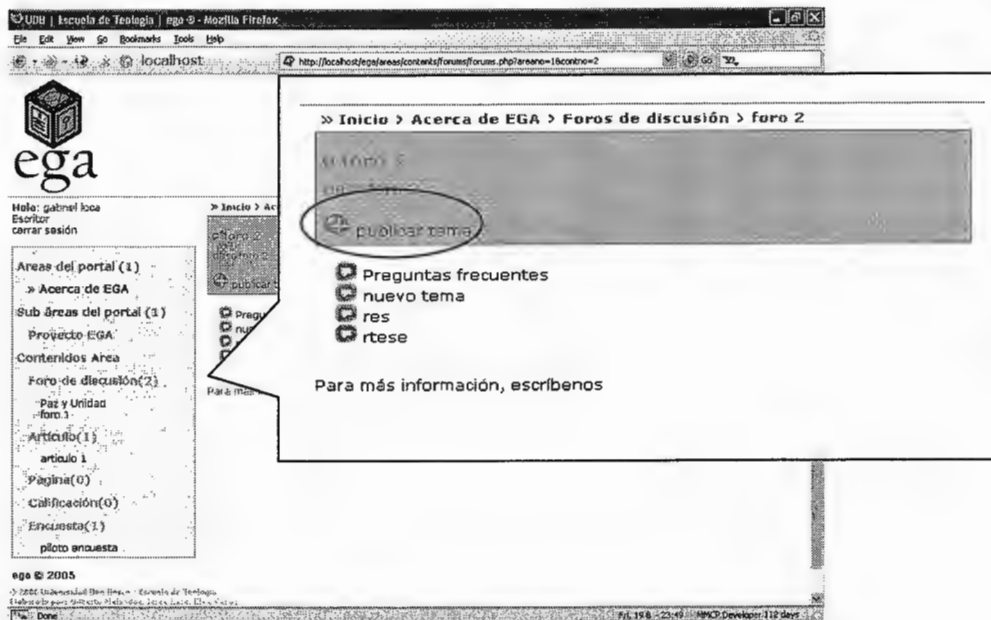

- Ingrese al enlace "Publicar Tema", y se desplegará la siguiente pantalla.

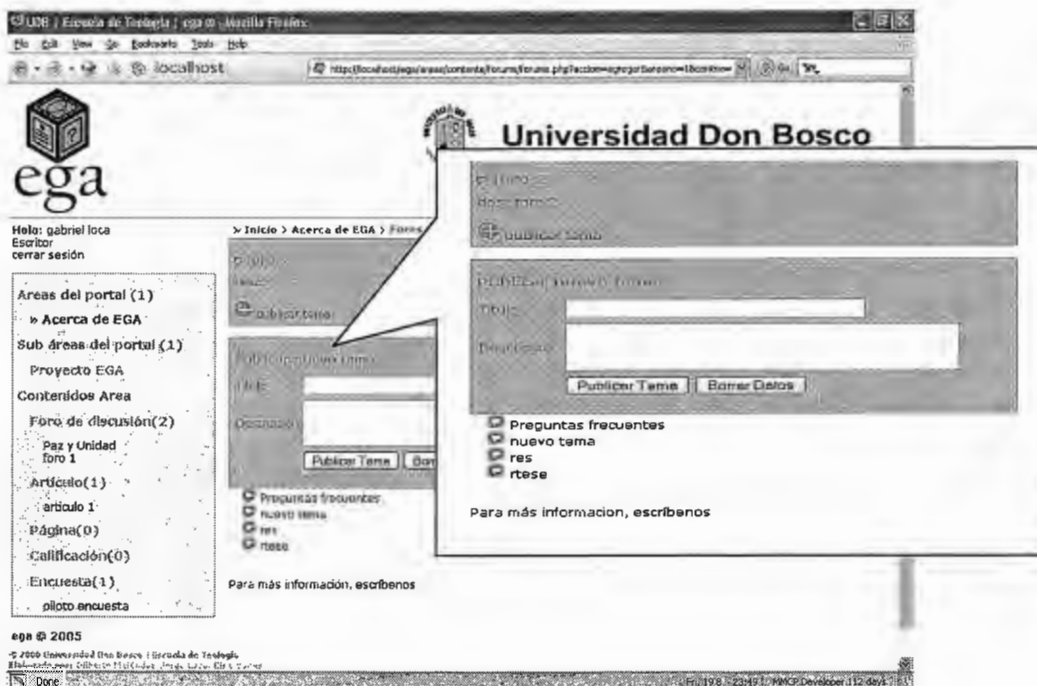

- Ingrese el título del tema a publicar y una breve descripción del mismo. Para este caso publicaremos el tema “Preguntas Frecuentes”. Se muestra de la siguiente manera:

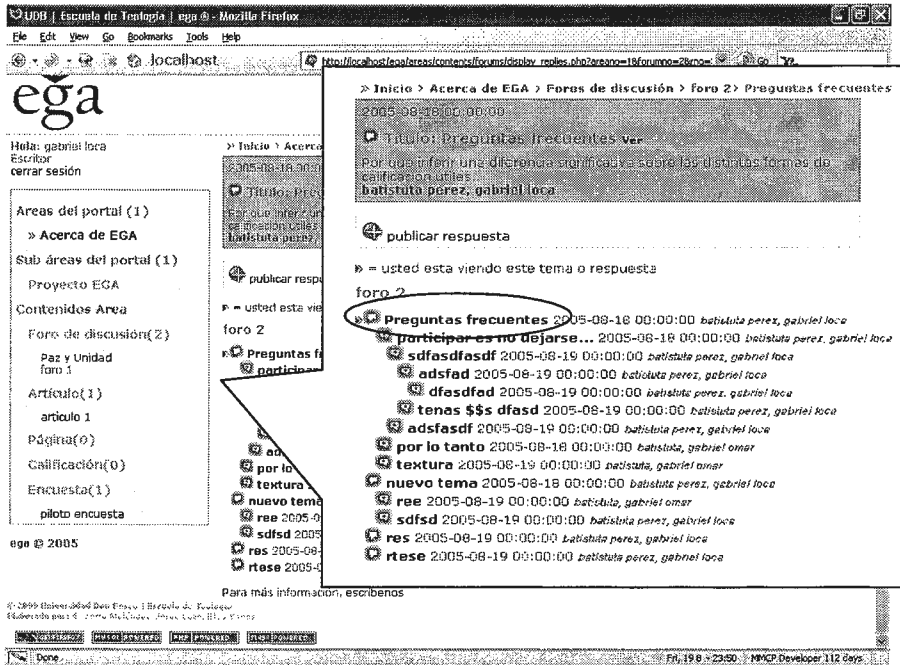

Ahora, si desea publicar una respuesta a determinado tema, realice los siguientes pasos:

- Seleccione el tema al cual va a dar respuesta. Con el tema seleccionado, ingrese al enlace “Publicar Respuesta”.

 **Nota:**

Usted puede saber cuál es el tema o respuesta dentro del cual quiere publicar su opinión porque éste aparece marcado con la siguiente imagen.

▶ = usted esta viendo este tema o respuesta

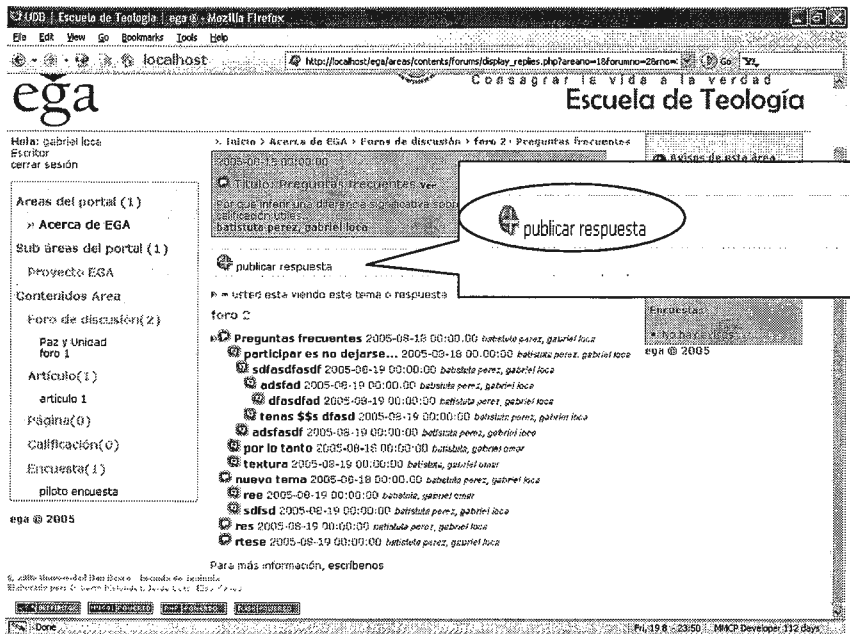

- Se le presentará el siguiente formulario. En el cual debe ingresar el título de su respuesta y la descripción de la misma.

- Al haber finalizado de publicar su respuesta, ésta es mostrada en el árbol del foro. A la par de ella se encuentra la imagen de ubicación siguiente: ▶ = usted esta viendo este tema o respuesta

¿Cómo participo en las encuestas?

Para participar en una encuesta siga los siguientes pasos:

- Ingrese al Área o Subárea a la que pertenezca la encuesta en la cual desea participar.

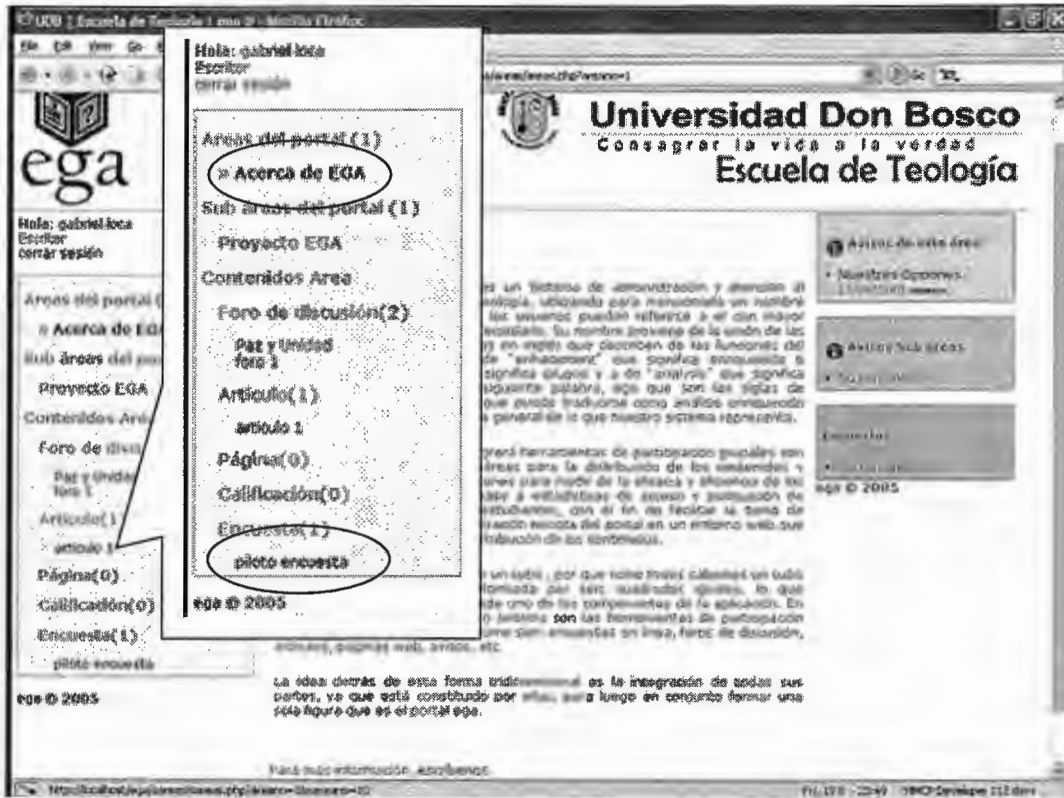

Nota:

En la parte derecha de la pantalla, se muestran las últimas 5 encuestas publicadas para las áreas y subáreas donde usted se encuentra activo.

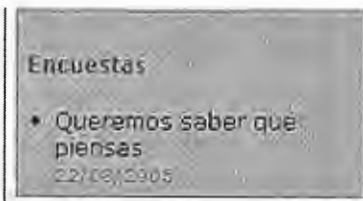

- Se desplegará en el menú principal el nombre de la encuesta.
- Luego se puede ingresar a ella al dar clic en el enlace correspondiente.

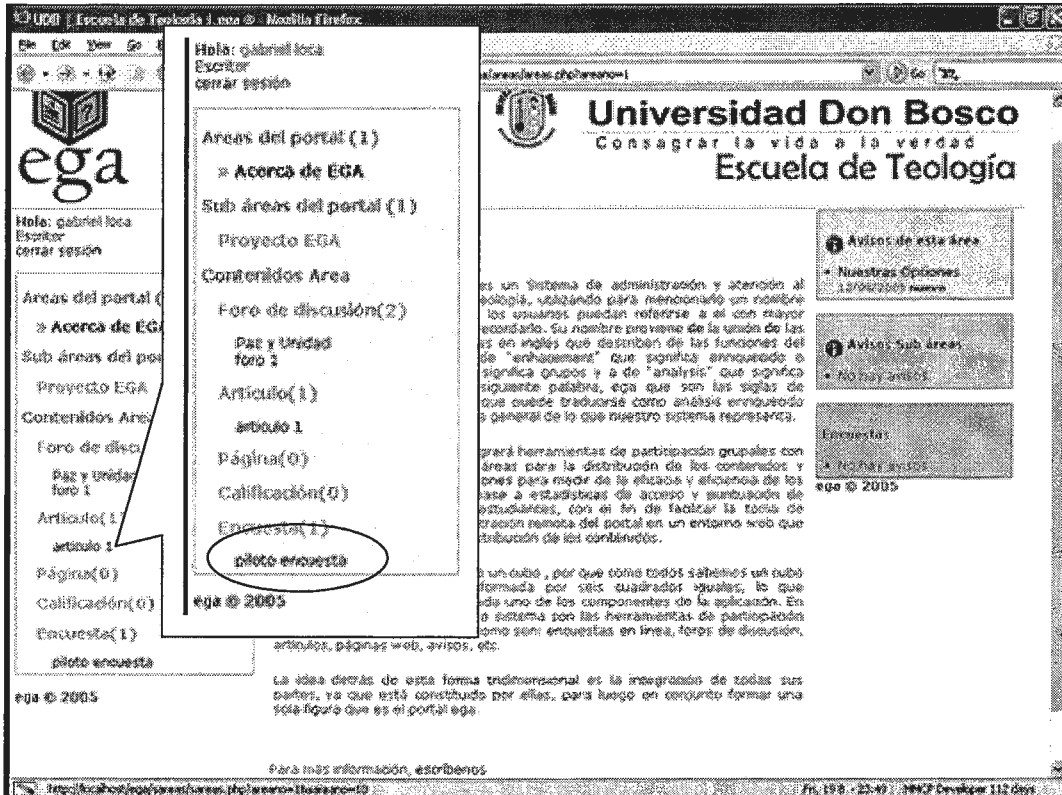

- Luego de esto usted verá las opciones por las cuales puede votar, y deberá escoger la opción que usted desea, haciendo clic sobre ella. Para que su opinión sea registrada debe presionar el botón “Votar”.

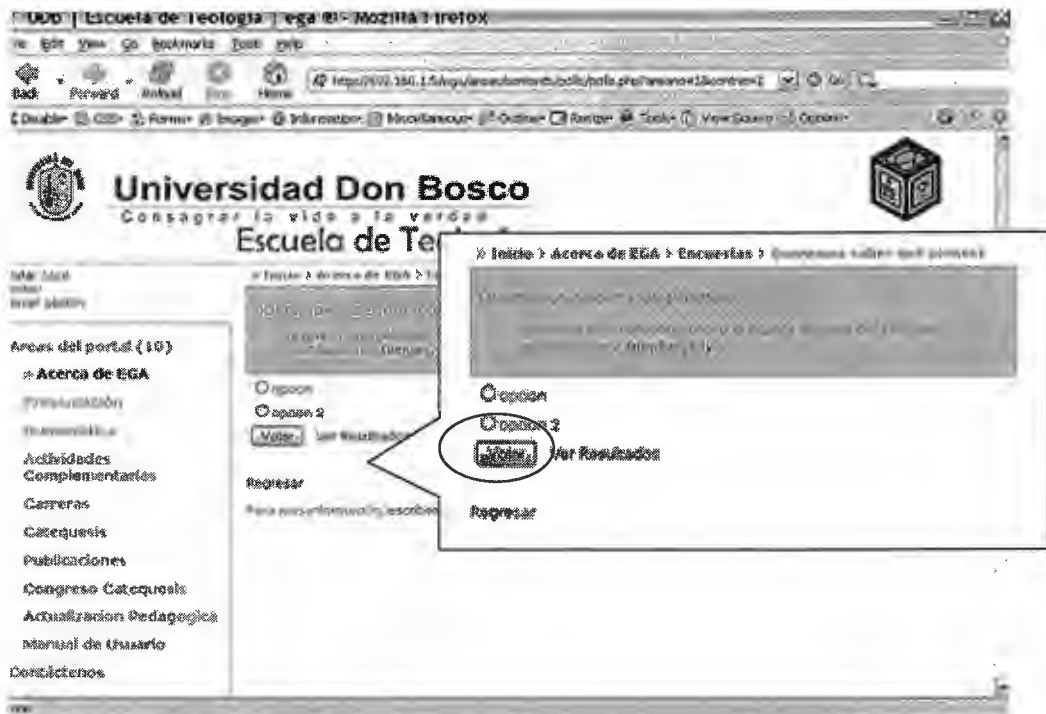

- Una vez haya realizado este proceso, se le presentará la información correspondiente a cómo va la votación. La imagen será como la siguiente:

Nota:

Si tan solo desea ver los resultados y no desea participar en la encuesta. Puede acceder a ellos al dar clic en el enlace llamado “Ver resultados”. Esto lo llevará a la imagen gráfica de cómo van las votaciones.

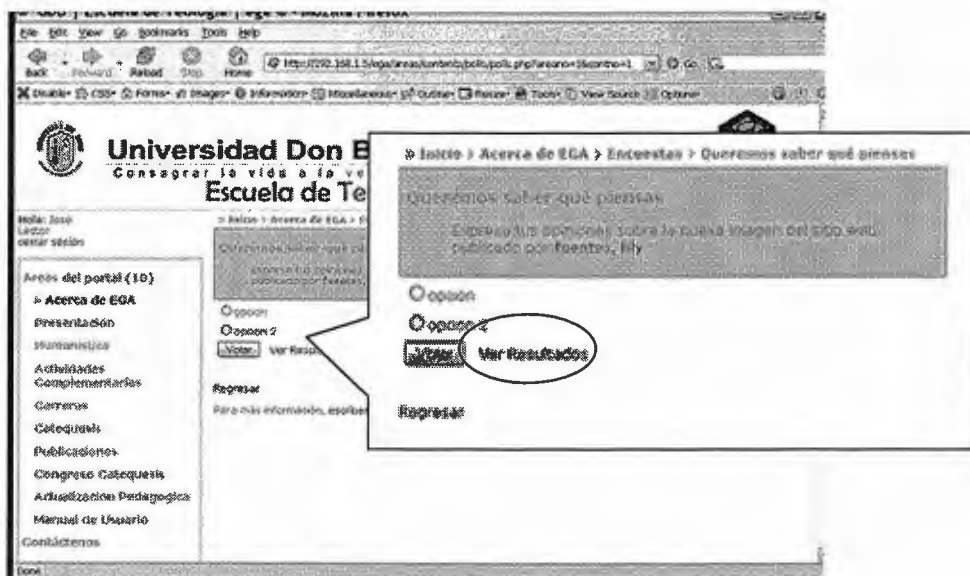

Avisos

Para ingresar a los avisos, debe realizar lo siguiente:

- Los avisos son publicados para las diferentes áreas y subáreas del portal. Una vez usted haya iniciado sesión, en la página principal, se mostrarán los avisos correspondientes a las áreas de las cuales usted es miembro activo.

- Si desea ingresar y ver mayores detalles sobre cada uno de ellos, tan sólo tiene que dar clic en el enlace correspondiente al aviso que desea leer.

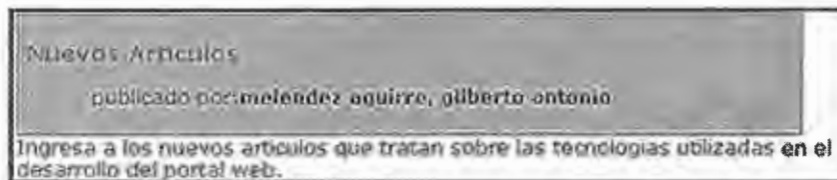

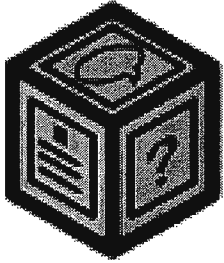

INTEGRATING SOLUTIONS

ega

Manual del Programador

Índice de Contenidos

ACERCA DE  ega	5
ÁRBOL DE ARCHIVOS DEL PORTAL WEB	6
Admin	7
Areas.js	7
Areas.php	7
Areas_frm.php	8
Areas_users.php	8
Areas_contents.js.....	9
Areas_contents.php.....	9
Areas_contents_frm.php	9
Users_frm.php	10
Users.php.....	10
Users.js	11
Sareas_users.php.....	11
Sareas.php.....	11
Sarea_contents.php.....	12
Sareas_contents_frm.php	12
Area_contents.js	13
Area_contents.php	13
Area_Contents_frm.php	13
Articles.js	14
Articles.php	14
Articles_frm.php	15
Forums.js.....	15
Forums.php	15
Forums_frm.php	16
Criterias.js	16
Criterias.php.....	17
Criterias_grade.php.....	17
Criterias_frm.php	17
Pages.js	18
Pages.php	18
Pages_frm.php.....	19
Polls.js.....	19
Polls.php	19

Polls_frm.php	20
Polls_replies.php	20
Config	21
00_mBddEga.php	21
01_mRegistroUsuarios.php	21
02_mPortal.php	22
03_mAreas.php	22
04_mSubareas.php	23
05_mContenidos.php	23
06_mForos.php	24
07_mPolls.php	24
08_mArticles.php	25
09_mPages.php	25
10_mCriterias.php	26
11_mAdministración.php	26
12_mCoordinación.php	27
13_mGrades.php	27
14_mAuditoria.php	28
Coordination	28
Areas.js	28
Areas_contents.js	29
Areas_contents.php	29
Areas_contents_frm.php	29
Areas_users.php	30
Areas_frm.php	30
Areas.php	31
Subareas.js	31
Sareas.php	31
Sareas_frm.php	32
Sarea_users.php	32
Sareas_contents.js	33
Sareas_contents.php	33
Sareas_contents_frm.php	33
CSS	34
Print.css	34
ega_portal.css	34
Read_ega_portal.css	35

Imgs.....	35
Inscription	35
Inscription.php.....	35
Js	36
Confirm.js	36
Utils.js	36
Validation.js	37
Templates	37
Main_tpl.dwt.php	37
Utils.....	38
Chooser.php	38
ChooserAreaUsers.php	38
ChooserArticlesUsers.php	39
ChooserConts.php	39
ChooserPagesUsers.php	39
ChooserPollsUsers.php	40
ChooserSubareasUsers.php	40
Sa_Chooser.php.....	41
ThemeChooser.php	41
Root	41
Home.php	42
Check_User_0.php	42
Failed.php	42
Forgot_Password.php	43
Logout.php.....	43
Notification.php.....	44

ACERCA DE ega

 ega es un portal web creado para la Escuela de Teología de la Universidad Don Bosco, con el objetivo principal de proporcionar un espacio virtual para la comunicación y atención al estudiante.

 ega proporciona herramientas de comunicación, como foros de discusión electrónicos, encuestas, publicación de artículos, páginas y avisos. A la vez que facilita el establecimiento de un intercambio de información entre los miembros de la comunidad educativa.

Además, permite conocer las sugerencias y opiniones de los usuarios a través del manejo de estadísticas, que reflejan los intereses que éstos poseen.

El entorno de trabajo de  ega es amigable, debido a su fácil administración por medio de simples clics a los botones de acción, al mismo tiempo proporciona una imagen agradable para el usuario de la aplicación.

ÁRBOL DE ARCHIVOS DEL PORTAL WEB

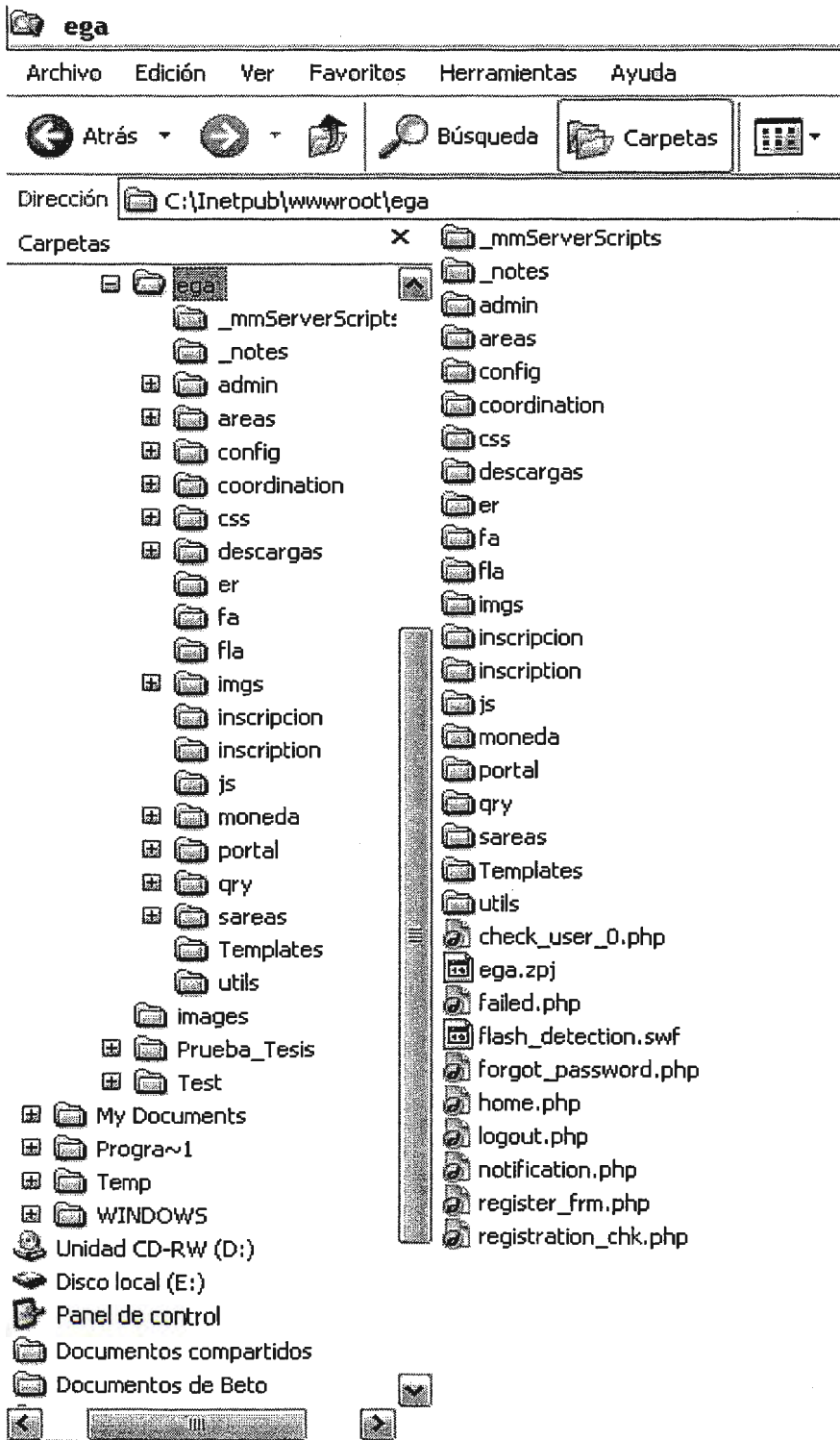

La carpeta principal del portal web ha sido llamada “**ega**”, para que sea fácil su identificación por medio del nombre del proyecto. Dicha carpeta se encuentra almacenada en el archivo raíz del servidor local, en este caso es nombrada “**wwwroot**”.

Dentro de la carpeta principal encontramos diferentes carpetas de configuración del sitio. Las cuales están organizadas de la siguiente manera:

Admin

Esta carpeta contiene todos los archivos que se utilizan para la configuración de las funciones del administrador.

Areas.js

```
// JavaScript Document
/*
Proyecto ega 2005, bajo licencia GNU/GPL
Portal web para la administracin de usuarios y contenidos

descripción           :   permite validar los campos del
formulario.
fecha creación       :   02/2005
versión               :           1.0.0
creado por           :   Elsa Regina, Gilberto Meléndez, Alexander
Conde
revisado por         :   Elsa Regina, Gilberto Meléndez, Alexander
Conde
```

Este módulo y sus funciones pueden ser reutilizados libremente, siempre y cuando se conserve este encabezado en la(s) parte(s) copiada(s).
*/

Areas.php

```
<?
/*
Proyecto ega 2005, bajo licencia GNU/GPL
Portal web para la administracin de usuarios y contenidos

descripción           :   Muestra en una tabla las áreas
disponibles para administrar.
fecha creación       :   02/2005
versión               :           1.0.0
creado por           :   Elsa Regina, Gilberto Meléndez, Alexander
Conde
```

revisado por : Elsa Regina, Gilberto Meléndez, Alexander Conde

Este mdulo y sus funciones pueden ser reutilizados libremente, siempre y cuando se conserve este encabezado en la(s) parte(s) copiada(s).

*/

Areas_frm.php

<?

/*

Proyecto ega 2005, bajo licencia GNU/GPL
Portal web para la administracin de usuarios y contenidos

descripción : muestra los formularios de edicion,
guardar nuevo y mostrar de las areas
fecha creación : 02/2005
versión : 1.0.0
creado por : Elsa Regina, Gilberto Meléndez, Alexander Conde
revisado por : Elsa Regina, Gilberto Meléndez, Alexander Conde

Este mdulo y sus funciones pueden ser reutilizados libremente, siempre y cuando se conserve este encabezado en la(s) parte(s) copiada(s).

*/

Areas_users.php

<?

/*

Proyecto ega 2005, bajo licencia GNU/GPL
Portal web para la administracin de usuarios y contenidos

descripción : muestra el formulario para asignar
usuarios al area
fecha creación : 02/2005
versión : 1.0.0
creado por : Elsa Regina, Gilberto Meléndez, Alexander Conde
revisado por : Elsa Regina, Gilberto Meléndez, Alexander Conde

Este mdulo y sus funciones pueden ser reutilizados libremente, siempre y cuando se conserve este encabezado en la(s) parte(s) copiada(s).

*/

Areas_contents.js

```
// JavaScript Document
/*
Proyecto ega 2005, bajo licencia GNU/GPL
Portal web para la administracin de usuarios y contenidos

descripción           :   permite validar los campos del
formulario.
fecha creación       :   02/2005
versión               :   1.0.0
creado por           :   Elsa Regina, Gilberto Meléndez, Alexander
Conde
revisado por         :   Elsa Regina, Gilberto Meléndez, Alexander
Conde
```

Este módulo y sus funciones pueden ser reutilizados libremente,
siempre y cuando se conserve este encabezado en la(s) parte(s)
copiada(s).
*/

Areas_contents.php

```
<?
/*
Proyecto ega 2005, bajo licencia GNU/GPL
Portal web para la administracin de usuarios y contenidos

descripción           :   Muestra en una tabla los contenidos de
área disponibles para administrar.
fecha creación       :   02/2005
versión               :   1.0.0
creado por           :   Elsa Regina, Gilberto Meléndez, Alexander
Conde
revisado por         :   Elsa Regina, Gilberto Meléndez, Alexander
Conde
```

Este mdulo y sus funciones pueden ser reutilizados libremente,
siempre y cuando se conserve este encabezado en la(s) parte(s)
copiada(s).
*/

Areas_contents_frm.php

```
<?
/*
Proyecto ega 2005, bajo licencia GNU/GPL
Portal web para la administracin de usuarios y contenidos

descripción           :   muestra los formularios de edicion, de
agregar nuevo y de mostrar de los contenidos
                                                                de las areas.
fecha creación       :   02/2005
versión               :   1.0.0
creado por           :   Elsa Regina, Gilberto Meléndez, Alexander
Conde
```

revisado por : Elsa Regina, Gilberto Meléndez, Alexander Conde

Este mdulo y sus funciones pueden ser reutilizados libremente, siempre y cuando se conserve este encabezado en la(s) parte(s) copiada(s).

*/

Users_frm.php

<?

/*

Proyecto ega 2005, bajo licencia GNU/GPL
Portal web para la administracin de usuarios y contenidos

descripcin : muestra el formulario para asignar usuarios al area
fecha creacin : 02/2005
versin : 1.0.0
creado por : Elsa Regina, Gilberto Meléndez, Alexander Conde
revisado por : Elsa Regina, Gilberto Meléndez, Alexander Conde

Este mdulo y sus funciones pueden ser reutilizados libremente, siempre y cuando se conserve este encabezado en la(s) parte(s) copiada(s).

*/

Users.php

<?

/*

Proyecto ega 2005, bajo licencia GNU/GPL
Portal web para la administracin de usuarios y contenidos

descripcin : Muestra en una tabla los usuarios disponibles para administrar.
fecha creacin : 02/2005
versin : 1.0.0
creado por : Elsa Regina, Gilberto Meléndez, Alexander Conde
revisado por : Elsa Regina, Gilberto Meléndez, Alexander Conde

Este mdulo y sus funciones pueden ser reutilizados libremente, siempre y cuando se conserve este encabezado en la(s) parte(s) copiada(s).

*/

Users.js

```
// JavaScript Document
/*
Proyecto ega 2005, bajo licencia GNU/GPL
Portal web para la administracin de usuarios y contenidos

descripción          :   permite validar los campos del
formulario.
fecha creación       :   02/2005
versión              :           1.0.0
creado por           :   Elsa Regina, Gilberto Meléndez, Alexander
Conde
revisado por         :   Elsa Regina, Gilberto Meléndez, Alexander
Conde
```

Este módulo y sus funciones pueden ser reutilizados libremente, siempre y cuando se conserve este encabezado en la(s) parte(s) copiada(s).

```
*/
```

Sareas_users.php

```
<?
/*
Proyecto ega 2005, bajo licencia GNU/GPL
Portal web para la administracin de usuarios y contenidos

descripción          :   muestra el formulario para asignar
usuarios al subarea
fecha creación       :   02/2005
versión              :           1.0.0
creado por           :   Elsa Regina, Gilberto Meléndez, Alexander
Conde
revisado por         :   Elsa Regina, Gilberto Meléndez, Alexander
Conde
```

Este mdulo y sus funciones pueden ser reutilizados libremente, siempre y cuando se conserve este encabezado en la(s) parte(s) copiada(s).

```
*/
```

Sareas.php

```
<?
/*
Proyecto ega 2005, bajo licencia GNU/GPL
Portal web para la administracin de usuarios y contenidos

descripción          :   Muestra en una tabla las subáreas
disponibles para administrar.
fecha creación       :   02/2005
versión              :           1.0.0
creado por           :   Elsa Regina, Gilberto Meléndez, Alexander
Conde
revisado por         :   Elsa Regina, Gilberto Meléndez, Alexander
Conde
```

Este mdulo y sus funciones pueden ser reutilizados libremente, siempre y cuando se conserve este encabezado en la(s) parte(s) copiada(s).

*/

Sarea_contents.php

<?

/*

Proyecto ega 2005, bajo licencia GNU/GPL
Portal web para la administracin de usuarios y contenidos

descripcin : Muestra en una tabla los contenidos de subrea disponibles para administrar.
fecha creacin : 02/2005
versin : 1.0.0
creado por : Elsa Regina, Gilberto Meléndez, Alexander Conde
revisado por : Elsa Regina, Gilberto Meléndez, Alexander Conde

Este mdulo y sus funciones pueden ser reutilizados libremente, siempre y cuando se conserve este encabezado en la(s) parte(s) copiada(s).

*/

Sareas_contents_frm.php

<?

/*

Proyecto ega 2005, bajo licencia GNU/GPL
Portal web para la administracin de usuarios y contenidos

descripcin : muestra los formularios de edicion, de agregar nuevo y de mostrar de los contenidos de las areas.
fecha creacin : 02/2005
versin : 1.0.0
creado por : Elsa Regina, Gilberto Meléndez, Alexander Conde
revisado por : Elsa Regina, Gilberto Meléndez, Alexander Conde

Este mdulo y sus funciones pueden ser reutilizados libremente, siempre y cuando se conserve este encabezado en la(s) parte(s) copiada(s).

*/

Area_contents.js

```
// JavaScript Document
/*
Proyecto ega 2005, bajo licencia GNU/GPL
Portal web para la administracin de usuarios y contenidos

descripción           :   permite validar los campos del
formulario.
fecha creación       :   02/2005
versión               :   1.0.0
creado por           :   Elsa Regina, Gilberto Meléndez, Alexander
Conde
revisado por         :   Elsa Regina, Gilberto Meléndez, Alexander
Conde
```

Este módulo y sus funciones pueden ser reutilizados libremente,
siempre y cuando se conserve este encabezado en la(s) parte(s)
copiada(s).
*/

Area_contents.php

```
// JavaScript Document
/*
Proyecto ega 2005, bajo licencia GNU/GPL
Portal web para la administracin de usuarios y contenidos

descripción           :   permite validar los campos del
formulario.
fecha creación       :   02/2005
versión               :   1.0.0
creado por           :   Elsa Regina, Gilberto Meléndez, Alexander
Conde
revisado por         :   Elsa Regina, Gilberto Meléndez, Alexander
Conde
```

Este módulo y sus funciones pueden ser reutilizados libremente,
siempre y cuando se conserve este encabezado en la(s) parte(s)
copiada(s).
*/

Area_Contents_frm.php

```
<?
/*
Proyecto ega 2005, bajo licencia GNU/GPL
Portal web para la administracin de usuarios y contenidos

descripción           :   muestra los formularios de edicion, de
agregar nuevo y de mostrar de los contenidos
                                                                de las areas.
fecha creación       :   02/2005
versión               :   1.0.0
```

creado por : Elsa Regina, Gilberto Meléndez, Alexander Conde
revisado por : Elsa Regina, Gilberto Meléndez, Alexander Conde

Este mdulo y sus funciones pueden ser reutilizados libremente, siempre y cuando se conserve este encabezado en la(s) parte(s) copiada(s).
*/

Articles.js

```
// JavaScript Document
/*
Proyecto ega 2005, bajo licencia GNU/GPL
Portal web para la administracin de usuarios y contenidos

descripción : permite validar los campos del formulario.
fecha creación : 02/2005
versión : 1.0.0
creado por : Elsa Regina, Gilberto Meléndez, Alexander Conde
revisado por : Elsa Regina, Gilberto Meléndez, Alexander Conde
```

Este módulo y sus funciones pueden ser reutilizados libremente, siempre y cuando se conserve este encabezado en la(s) parte(s) copiada(s).
*/

Articles.php

```
<?
/*
Proyecto ega 2005, bajo licencia GNU/GPL
Portal web para la administracin de usuarios y contenidos

descripción : Muestra en una tabla los artículos disponibles para administrar.
fecha creación : 02/2005
versión : 1.0.0
creado por : Elsa Regina, Gilberto Meléndez, Alexander Conde
revisado por : Elsa Regina, Gilberto Meléndez, Alexander Conde
```

Este mdulo y sus funciones pueden ser reutilizados libremente, siempre y cuando se conserve este encabezado en la(s) parte(s) copiada(s).
*/

Articles_frm.php

```
<?
/*
Proyecto ega 2005, bajo licencia GNU/GPL
Portal web para la administracin de usuarios y contenidos

descripci3n          : muestra los formularios de edicion,
agregar nuevo y mostrar de los articulos
fecha creaci3n      : 02/2005
versi3n              : 1.0.0
creado por          : Elsa Regina, Gilberto Mel3ndez, Alexander
Conde
revisado por        : Elsa Regina, Gilberto Mel3ndez, Alexander
Conde
```

Este mdulo y sus funciones pueden ser reutilizados libremente, siempre y cuando se conserve este encabezado en la(s) parte(s) copiada(s).
*/

Forums.js

```
// JavaScript Document
/*
Proyecto ega 2005, bajo licencia GNU/GPL
Portal web para la administracin de usuarios y contenidos

descripci3n          : permite validar los campos del
formulario.
fecha creaci3n      : 02/2005
versi3n              : 1.0.0
creado por          : Elsa Regina, Gilberto Mel3ndez, Alexander
Conde
revisado por        : Elsa Regina, Gilberto Mel3ndez, Alexander
Conde
```

Este m3dulo y sus funciones pueden ser reutilizados libremente, siempre y cuando se conserve este encabezado en la(s) parte(s) copiada(s).
*/

Forums.php

```
<?
/*
Proyecto ega 2005, bajo licencia GNU/GPL
Portal web para la administracin de usuarios y contenidos

descripci3n          : Muestra en una tabla los foros
disponibles para administrar.
fecha creaci3n      : 02/2005
versi3n              : 1.0.0
creado por          : Elsa Regina, Gilberto Mel3ndez, Alexander
Conde
```

revisado por : Elsa Regina, Gilberto Meléndez, Alexander Conde

Este módulo y sus funciones pueden ser reutilizados libremente, siempre y cuando se conserve este encabezado en la(s) parte(s) copiada(s).
*/

Forums_frm.php

<?
/*

Proyecto ega 2005, bajo licencia GNU/GPL
Portal web para la administracin de usuarios y contenidos

descripción : muestra los formularios de edicion,
guardar nuevo y mostrar de los foros
fecha creación : 02/2005
versión : 1.0.0
creado por : Elsa Regina, Gilberto Meléndez, Alexander Conde
revisado por : Elsa Regina, Gilberto Meléndez, Alexander Conde

Este módulo y sus funciones pueden ser reutilizados libremente, siempre y cuando se conserve este encabezado en la(s) parte(s) copiada(s).
*/

Criteria.js

// JavaScript Document
/*

Proyecto ega 2005, bajo licencia GNU/GPL
Portal web para la administracin de usuarios y contenidos

descripción : permite validar los campos del formulario.
fecha creación : 02/2005
versión : 1.0.0
creado por : Elsa Regina, Gilberto Meléndez, Alexander Conde
revisado por : Elsa Regina, Gilberto Meléndez, Alexander Conde

Este módulo y sus funciones pueden ser reutilizados libremente, siempre y cuando se conserve este encabezado en la(s) parte(s) copiada(s).
*/

Criteria.php

```
<?
/*
Proyecto ega 2005, bajo licencia GNU/GPL
Portal web para la administracin de usuarios y contenidos

descripción          :      Muestra en una tabla los criterios
disponibles para administrar.
fecha creación       :      02/2005
versión              :      1.0.0
creado por           :      Elsa Regina, Gilberto Meléndez, Alexander
Conde
revisado por        :      Elsa Regina, Gilberto Meléndez, Alexander
Conde
```

Este mdulo y sus funciones pueden ser reutilizados libremente, siempre y cuando se conserve este encabezado en la(s) parte(s) copiada(s).
*/

Criteria_grade.php

```
<?
/*
Proyecto ega 2005, bajo licencia GNU/GPL
Portal web para la administracin de usuarios y contenidos

descripción          :      Muestra en una tabla las encuestas
disponibles para administrar.
fecha creación       :      02/2005
versión              :      1.0.0
creado por           :      Elsa Regina, Gilberto Meléndez, Alexander
Conde
revisado por        :      Elsa Regina, Gilberto Meléndez, Alexander
Conde
```

Este mdulo y sus funciones pueden ser reutilizados libremente, siempre y cuando se conserve este encabezado en la(s) parte(s) copiada(s).
*/

Criteria_frm.php

```
<?
/*
Proyecto ega 2005, bajo licencia GNU/GPL
Portal web para la administracin de usuarios y contenidos

descripción          :      muestra los formularios de edicion,
agregar nuevo y mostrar de los criterios
fecha creación       :      02/2005
versión              :      1.0.0
```

creado por : Elsa Regina, Gilberto Meléndez, Alexander Conde
revisado por : Elsa Regina, Gilberto Meléndez, Alexander Conde

Este módulo y sus funciones pueden ser reutilizados libremente, siempre y cuando se conserve este encabezado en la(s) parte(s) copiada(s).
*/

Pages.js

```
// JavaScript Document
/*
Proyecto ega 2005, bajo licencia GNU/GPL
Portal web para la administracin de usuarios y contenidos

descripción : permite validar los campos del formulario.
fecha creación : 02/2005
versión : 1.0.0
creado por : Elsa Regina, Gilberto Meléndez, Alexander Conde
revisado por : Elsa Regina, Gilberto Meléndez, Alexander Conde
```

Este módulo y sus funciones pueden ser reutilizados libremente, siempre y cuando se conserve este encabezado en la(s) parte(s) copiada(s).
*/

Pages.php

```
<?
/*
Proyecto ega 2005, bajo licencia GNU/GPL
Portal web para la administracin de usuarios y contenidos

descripción : Muestra en una tabla las páginas disponibles para administrar.
fecha creación : 02/2005
versión : 1.0.0
creado por : Elsa Regina, Gilberto Meléndez, Alexander Conde
revisado por : Elsa Regina, Gilberto Meléndez, Alexander Conde
```

Este módulo y sus funciones pueden ser reutilizados libremente, siempre y cuando se conserve este encabezado en la(s) parte(s) copiada(s).
*/

Pages_frm.php

```
<?
/*
Proyecto ega 2005, bajo licencia GNU/GPL
Portal web para la administracin de usuarios y contenidos

descripci3n          : muestra los formularios de edici3n,
guardar nuevo y mostrar de las paginas
fecha creaci3n      : 02/2005
versi3n              : 1.0.0
creado por           : Elsa Regina, Gilberto Mel3ndez, Alexander
Conde
revisado por         : Elsa Regina, Gilberto Mel3ndez, Alexander
Conde
```

Este mdulo y sus funciones pueden ser reutilizados libremente, siempre y cuando se conserve este encabezado en la(s) parte(s) copiada(s).

```
*/
```

Polls.js

```
// JavaScript Document
/*
Proyecto ega 2005, bajo licencia GNU/GPL
Portal web para la administracin de usuarios y contenidos

descripci3n          : permite validar los campos del
formulario.
fecha creaci3n      : 02/2005
versi3n              : 1.0.0
creado por           : Elsa Regina, Gilberto Mel3ndez, Alexander
Conde
revisado por         : Elsa Regina, Gilberto Mel3ndez, Alexander
Conde
```

Este m3dulo y sus funciones pueden ser reutilizados libremente, siempre y cuando se conserve este encabezado en la(s) parte(s) copiada(s).

```
*/
```

Polls.php

```
<?
/*
Proyecto ega 2005, bajo licencia GNU/GPL
Portal web para la administracin de usuarios y contenidos

descripci3n          : Muestra en una tabla las encuestas
disponibles para administrar.
fecha creaci3n      : 02/2005
versi3n              : 1.0.0
creado por           : Elsa Regina, Gilberto Mel3ndez, Alexander
Conde
```

revisado por : Elsa Regina, Gilberto Meléndez, Alexander Conde

Este módulo y sus funciones pueden ser reutilizados libremente, siempre y cuando se conserve este encabezado en la(s) parte(s) copiada(s).
*/

Polls_frm.php

```
<?
/*
Proyecto ega 2005, bajo licencia GNU/GPL
Portal web para la administracin de usuarios y contenidos

descripción : muestra los formularios de edicion, de
guardar nuevo y mostrar de las encuestas
fecha creación : 02/2005
versión : 1.0.0
creado por : Elsa Regina, Gilberto Meléndez, Alexander
Conde
revisado por : Elsa Regina, Gilberto Meléndez, Alexander
Conde
```

Este módulo y sus funciones pueden ser reutilizados libremente, siempre y cuando se conserve este encabezado en la(s) parte(s) copiada(s).
*/

Polls_replies.php

```
<?
/*
Proyecto ega 2005, bajo licencia GNU/GPL
Portal web para la administracin de usuarios y contenidos

descripción : Muestra en una tabla las encuestas
disponibles para administrar.
fecha creación : 02/2005
versión : 1.0.0
creado por : Elsa Regina, Gilberto Meléndez, Alexander
Conde
revisado por : Elsa Regina, Gilberto Meléndez, Alexander
Conde
```

Este módulo y sus funciones pueden ser reutilizados libremente, siempre y cuando se conserve este encabezado en la(s) parte(s) copiada(s).
*/

Config

Contiene los archivos de configuración del portal web, encargados de construir los menús y saludos según el tipo de usuario y su estado.

00_mBddEga.php

```
<?
/*
Proyecto ega 2005, bajo licencia GNU/GPL
Portal web para la administracin de usuarios y contenidos

módulo                :      00_mBddEga
descripción           :      permite crear la base datos, autenticar
usuarios, etc.
fecha creación       :      02/2005
versión              :      1.0.0
creado por           :      Elsa Regina, Gilberto Meléndez, Alexander
Conde
revisado por        :      Elsa Regina, Gilberto Meléndez, Alexander
Conde
```

Este mdulo y sus funciones pueden ser reutilizados libremente, siempre y cuando se conserve este encabezado en la(s) parte(s) copiada(s).
*/

01_mRegistroUsuarios.php

```
<?
/*
Proyecto ega 2005, bajo licencia GNU/GPL
Portal web para la administracin de usuarios y contenidos

módulo                :      01_mRegistroUsuarios
descripcin           :      permite autenticar a los usuarios,
asignarles
nivel de
usuarios, configurar el portal según
permisos y estado
del usuario.
fecha creación       :      02/2005
versión              :      1.0.0
creado por           :      Elsa Regina, Gilberto Mel ndez, Alexander
Conde
revisado por        :      Elsa Regina, Gilberto Melndez, Alexander
Conde
```

Este m dulo y sus funciones pueden ser reutilizados libremente, siempre y cuando se conserve este encabezado en la(s) parte(s) copiada(s).
*/

02_mPortal.php

```
<?
/*
Proyecto ega 2005, bajo licencia GNU/GPL
Portal web para la administracin de usuarios y contenidos

módulo                :      02_mPortal
descripcin            :      maneja la configuración general del
portal:
                                nombre,
encabezado y pie de pgina.
fecha creación       :      02/2005
versión              :      1.0.0
creado por           :      Elsa Regina, Gilberto Meléndez, Alexander
Conde
revisado por        :      Elsa Regina, Gilberto Meléndez, Alexander
Conde
```

Este mdulo y sus funciones pueden ser reutilizados libremente, siempre y cuando se conserve este encabezado en la(s) parte(s) copiada(s).
*/

03_mAreas.php

```
<?
/*
Proyecto ega 2005, bajo licencia GNU/GPL
Portal web para la administracin de usuarios y contenidos

módulo                :      03_mAreas
descripción          :      maneja la configuración de las áreas del
portal
fecha creación       :      02/2005
versión              :      1.0.0
creado por           :      Elsa Regina, Gilberto Meléndez, Alexander
Conde
revisado por        :      Elsa Regina, Gilberto Meléndez, Alexander
Conde
```

Este mdulo y sus funciones pueden ser reutilizados libremente, siempre y cuando se conserve este encabezado en la(s) parte(s) copiada(s).
*/

04_mSubareas.php

```
<?
/*
Proyecto ega 2005, bajo licencia GNU/GPL
Portal web para la administracin de usuarios y contenidos

módulo                :      04_mSubareas
descripcin            :      maneja la configuración de las subáreas
del portal
fecha creación       :      02/2005
versión               :      1.0.0
creado por            :      Elsa Regina, Gilberto Meléndez, Alexander
Conde
revisado por         :      Elsa Regina, Gilberto Meléndez, Alexander
Conde
```

Este mdulo y sus funciones pueden ser reutilizados libremente,
siempre y cuando se conserve este encabezado en la(s) parte(s)
copiada(s).
*/

05_mContenidos.php

```
<?
/*
Proyecto ega 2005, bajo licencia GNU/GPL
Portal web para la administración de usuarios y contenidos

módulo                :      05_mContenidos
descripción          :      maneja la configuración de los contenidos
del portal
fecha creación       :      02/2005
versión               :      1.0.0
creado por            :      Elsa Regina, Gilberto Meléndez, Alexander
Conde
revisado por         :      Elsa Regina, Gilberto Meléndez, Alexander
Conde
```

Este módulo y sus funciones pueden ser reutilizados libremente,
siempre y cuando se conserve este encabezado en la(s) parte(s)
copiada(s).
*/

06_mForos.php

```
<?php
```

```
/*
```

```
Proyecto ega 2005, bajo licencia GNU/GPL  
Portal web para la administracin de usuarios y contenidos
```

```
módulo                :      06_mForos  
descripción           :      maneja la configuración de los foros del  
portal  
fecha creación       :      02/2005  
versión               :      1.0.0  
creado por           :      Elsa Regina, Gilberto Meléndez, Alexander  
Conde  
revisado por        :      Elsa Regina, Gilberto Meléndez, Alexander  
Conde
```

Este mdulo y sus funciones pueden ser reutilizados libremente,
siempre y cuando se conserve este encabezado en la(s) parte(s)
copiada(s).

```
*/
```

07_mPolls.php

```
<?
```

```
/*
```

```
Proyecto ega 2005, bajo licencia GNU/GPL  
Portal web para la administracin de usuarios y contenidos
```

```
módulo                :      07_mPolls  
descripción           :      maneja la configuración de las encuestas  
del portal  
fecha creación       :      02/2005  
versión               :      1.0.0  
creado por           :      Elsa Regina, Gilberto Meléndez, Alexander  
Conde  
revisado por        :      Elsa Regina, Gilberto Meléndez, Alexander  
Conde
```

Este mdulo y sus funciones pueden ser reutilizados libremente,
siempre y cuando se conserve este encabezado en la(s) parte(s)
copiada(s).

```
*/
```

08_mArticles.php

```
<?
/*
Proyecto ega 2005, bajo licencia GNU/GPL
Portal web para la administracin de usuarios y contenidos

módulo                :      08_mArticles
descripcin            :      maneja la configuración de los artículos
del portal
fecha creación       :      02/2005
versión              :      1.0.0
creado por           :      Elsa Regina, Gilberto Meléndez, Alexander
Conde
revisado por        :      Elsa Regina, Gilberto Meléndez, Alexander
Conde
```

Este mdulo y sus funciones pueden ser reutilizados libremente, siempre y cuando se conserve este encabezado en la(s) parte(s) copiada(s).

```
*/
```

09_mPages.php

```
<?
/*
Proyecto ega 2005, bajo licencia GNU/GPL
Portal web para la administracin de usuarios y contenidos

módulo                :      09_mPages
descripcin            :      maneja la configuración de las páginas
del portal
fecha creación       :      02/2005
versión              :      1.0.0
creado por           :      Elsa Regina, Gilberto Meléndez, Alexander
Conde
revisado por        :      Elsa Regina, Gilberto Meléndez, Alexander
Conde
```

Este mdulo y sus funciones pueden ser reutilizados libremente, siempre y cuando se conserve este encabezado en la(s) parte(s) copiada(s).

```
*/
```

10_mCriterias.php

```
<?
/*
Proyecto ega 2005, bajo licencia GNU/GPL
Portal web para la administracin de usuarios y contenidos

módulo                :      10_mCriterias
descripción           :      maneja la configuración de los criterios
de evaluación del portal
fecha creación       :      02/2005
versión              :      1.0.0
creado por           :      Elsa Regina, Gilberto Meléndez, Alexander
Conde
revisado por        :      Elsa Regina, Gilberto Meléndez, Alexander
Conde
```

Este mdulo y sus funciones pueden ser reutilizados libremente,
siempre y cuando se conserve este encabezado en la(s) parte(s)
copiada(s).
*/

11_mAdministración.php

```
<?
/*
Proyecto ega 2005, bajo licencia GNU/GPL
Portal web para la administracin de usuarios y contenidos

módulo                :      11_mAdministración
descripción           :      contiene funciones genéricas para
procesos comunes dentro del portal
fecha creación       :      02/2005
versión              :      1.0.0
creado por           :      Elsa Regina, Gilberto Meléndez, Alexander
Conde
revisado por        :      Elsa Regina, Gilberto Meléndez, Alexander
Conde
```

Este mdulo y sus funciones pueden ser reutilizados libremente,
siempre y cuando se conserve este encabezado en la(s) parte(s)
copiada(s).
*/

12_mCoordinación.php

```
<?
/*
Proyecto ega 2005, bajo licencia GNU/GPL
Portal web para la administracin de usuarios y contenidos

módulo                :      12_mCoordinación
descripción           :      contiene funciones genéricas para
procesos comunes dentro del portal
fecha creación        :      02/2005
versión               :      1.0.0
creado por            :      Elsa Regina, Gilberto Meléndez, Alexander
Conde
revisado por          :      Elsa Regina, Gilberto Meléndez, Alexander
Conde
```

Este mdulo y sus funciones pueden ser reutilizados libremente,
siempre y cuando se conserve este encabezado en la(s) parte(s)
copiada(s).
*/

13_mGrades.php

```
<?
/*
Proyecto ega 2005, bajo licencia GNU/GPL
Portal web para la administracin de usuarios y contenidos

módulo                :      13_mGrades
descripción           :      maneja la configuración de las notas del
portal
fecha creación        :      02/2005
versión               :      1.0.0
creado por            :      Elsa Regina, Gilberto Meléndez, Alexander
Conde
revisado por          :      Elsa Regina, Gilberto Meléndez, Alexander
Conde
```

Este mdulo y sus funciones pueden ser reutilizados libremente,
siempre y cuando se conserve este encabezado en la(s) parte(s)
copiada(s).
*/

14_mAuditoria.php

```
<?
/*
Proyecto ega 2005, bajo licencia GNU/GPL
Portal web para la administracin de usuarios y contenidos

módulo                :      14_mAuditoria
descripción           :      maneja la configuración de los campos de
auditoría de la base de datos del portal
fecha creación       :      02/2005
versión              :      1.0.0
creado por           :      Elsa Regina, Gilberto Meléndez, Alexander
Conde
revisado por         :      Elsa Regina, Gilberto Meléndez, Alexander
Conde
```

Este mdulo y sus funciones pueden ser reutilizados libremente, siempre y cuando se conserve este encabezado en la(s) parte(s) copiada(s).
*/

Coordination

Esta carpeta contiene todos los archivos que se utilizan para la configuración de las funciones del coordinador.

Areas.js

```
// JavaScript Document
/*
Proyecto ega 2005, bajo licencia GNU/GPL
Portal web para la administracin de usuarios y contenidos

descripción           :      permite validar los campos del
formulario.
fecha creación       :      02/2005
versión              :      1.0.0
creado por           :      Elsa Regina, Gilberto Meléndez, Alexander
Conde
revisado por         :      Elsa Regina, Gilberto Meléndez, Alexander
Conde
```

Este módulo y sus funciones pueden ser reutilizados libremente, siempre y cuando se conserve este encabezado en la(s) parte(s) copiada(s).
*/

Areas_contents.js

```
// JavaScript Document
/*
Proyecto ega 2005, bajo licencia GNU/GPL
Portal web para la administracin de usuarios y contenidos

descripción           :   permite validar los campos del
formulario.
fecha creación       :   02/2005
versión               :   1.0.0
creado por           :   Elsa Regina, Gilberto Meléndez, Alexander
Conde
revisado por         :   Elsa Regina, Gilberto Meléndez, Alexander
Conde
```

Este módulo y sus funciones pueden ser reutilizados libremente, siempre y cuando se conserve este encabezado en la(s) parte(s) copiada(s).

```
*/
```

Areas_contents.php

```
<?
/*
Proyecto ega 2005, bajo licencia GNU/GPL
Portal web para la administracin de usuarios y contenidos

descripción           :   Muestra en una tabla los contenidos de
área disponibles para coordinar.
fecha creación       :   02/2005
versión               :   1.0.0
creado por           :   Elsa Regina, Gilberto Meléndez, Alexander
Conde
revisado por         :   Elsa Regina, Gilberto Meléndez, Alexander
Conde
```

Este módulo y sus funciones pueden ser reutilizados libremente, siempre y cuando se conserve este encabezado en la(s) parte(s) copiada(s).

```
*/
```

Areas_contents_frm.php

```
<?
/*
Proyecto ega 2005, bajo licencia GNU/GPL
Portal web para la administracin de usuarios y contenidos

descripción           :   muestra los formularios de edicion, de
agregar nuevo y de mostrar de los contenidos
                        de las areas de el coordinador.
fecha creación       :   02/2005
versión               :   1.0.0
```

creado por : Elsa Regina, Gilberto Meléndez, Alexander Conde
revisado por : Elsa Regina, Gilberto Meléndez, Alexander Conde

Este mdulo y sus funciones pueden ser reutilizados libremente, siempre y cuando se conserve este encabezado en la(s) parte(s) copiada(s).

*/

Areas_users.php

<?

/*

Proyecto ega 2005, bajo licencia GNU/GPL
Portal web para la administracin de usuarios y contenidos

descripcin : muestra el formulario para asignar usuarios al area según el coordinador
fecha creacin : 02/2005
versin : 1.0.0
creado por : Elsa Regina, Gilberto Meléndez, Alexander Conde
revisado por : Elsa Regina, Gilberto Meléndez, Alexander Conde

Este mdulo y sus funciones pueden ser reutilizados libremente, siempre y cuando se conserve este encabezado en la(s) parte(s) copiada(s).

*/

Areas_frm.php

<?

/*

Proyecto ega 2005, bajo licencia GNU/GPL
Portal web para la administracin de usuarios y contenidos

descripcin : muestra los formularios de edicion, guardar nuevo y mostrar de las areas del coordinador
fecha creacin : 02/2005
versin : 1.0.0
creado por : Elsa Regina, Gilberto Meléndez, Alexander Conde
revisado por : Elsa Regina, Gilberto Meléndez, Alexander Conde

Este mdulo y sus funciones pueden ser reutilizados libremente, siempre y cuando se conserve este encabezado en la(s) parte(s) copiada(s).

*/

Areas.php

```
<?
/*
Proyecto ega 2005, bajo licencia GNU/GPL
Portal web para la administracin de usuarios y contenidos

descripci3n          :      Muestra en una tabla las 3reas
disponibles para el coordinador.
fecha creaci3n       :      02/2005
versi3n              :      1.0.0
creado por           :      Elsa Regina, Gilberto Mel3ndez, Alexander
Conde
revisado por         :      Elsa Regina, Gilberto Mel3ndez, Alexander
Conde
```

Este m3dulo y sus funciones pueden ser reutilizados libremente, siempre y cuando se conserve este encabezado en la(s) parte(s) copiada(s).

```
*/
```

Subareas.js

```
// JavaScript Document
/*
Proyecto ega 2005, bajo licencia GNU/GPL
Portal web para la administracin de usuarios y contenidos

descripci3n          :      permite validar los campos del
formulario.
fecha creaci3n       :      02/2005
versi3n              :      1.0.0
creado por           :      Elsa Regina, Gilberto Mel3ndez, Alexander
Conde
revisado por         :      Elsa Regina, Gilberto Mel3ndez, Alexander
Conde
```

Este m3dulo y sus funciones pueden ser reutilizados libremente, siempre y cuando se conserve este encabezado en la(s) parte(s) copiada(s).

```
*/
```

Sareas.php

```
<?
/*
Proyecto ega 2005, bajo licencia GNU/GPL
Portal web para la administracin de usuarios y contenidos

descripci3n          :      Muestra en una tabla las sub3reas
disponibles para coordinar.
fecha creaci3n       :      02/2005
versi3n              :      1.0.0
creado por           :      Elsa Regina, Gilberto Mel3ndez, Alexander
Conde
```

revisado por : Elsa Regina, Gilberto Meléndez, Alexander Conde

Este mdulo y sus funciones pueden ser reutilizados libremente, siempre y cuando se conserve este encabezado en la(s) parte(s) copiada(s).
*/

Sareas_frm.php

```
<?
/*
Proyecto ega 2005, bajo licencia GNU/GPL
Portal web para la administracin de usuarios y contenidos
```

descripcin : muestra los formularios de edicion,
guardar nuevo y mostrar de las subareas de la coordinacin
fecha creacin : 02/2005
versin : 1.0.0
creado por : Elsa Regina, Gilberto Meléndez, Alexander Conde
revisado por : Elsa Regina, Gilberto Meléndez, Alexander Conde

Este mdulo y sus funciones pueden ser reutilizados libremente, siempre y cuando se conserve este encabezado en la(s) parte(s) copiada(s).
*/

Sarea_users.php

```
<?
/*
Proyecto ega 2005, bajo licencia GNU/GPL
Portal web para la administracin de usuarios y contenidos
```

descripcin : muestra el formulario para asignar
usuarios al subarea
fecha creacin : 02/2005
versin : 1.0.0
creado por : Elsa Regina, Gilberto Meléndez, Alexander Conde
revisado por : Elsa Regina, Gilberto Meléndez, Alexander Conde

Este mdulo y sus funciones pueden ser reutilizados libremente, siempre y cuando se conserve este encabezado en la(s) parte(s) copiada(s).
*/

Sareas_contents.js

```
// JavaScript Document
/*
Proyecto ega 2005, bajo licencia GNU/GPL
Portal web para la administracin de usuarios y contenidos

descripción           :   permite validar los campos del
formulario.
fecha creación       :   02/2005
versión               :           1.0.0
creado por           :   Elsa Regina, Gilberto Meléndez, Alexander
Conde
revisado por         :   Elsa Regina, Gilberto Meléndez, Alexander
Conde
```

Este módulo y sus funciones pueden ser reutilizados libremente, siempre y cuando se conserve este encabezado en la(s) parte(s) copiada(s).
*/

Sareas_contents.php

```
<?
/*
Proyecto ega 2005, bajo licencia GNU/GPL
Portal web para la administracin de usuarios y contenidos

descripción           :   Muestra en una tabla los contenidos de
subárea disponibles para coordinar.
fecha creación       :   02/2005
versión               :           1.0.0
creado por           :   Elsa Regina, Gilberto Meléndez, Alexander
Conde
revisado por         :   Elsa Regina, Gilberto Meléndez, Alexander
Conde
```

Este mdulo y sus funciones pueden ser reutilizados libremente, siempre y cuando se conserve este encabezado en la(s) parte(s) copiada(s).
*/

Sareas_contents_frm.php

```
<?
/*
Proyecto ega 2005, bajo licencia GNU/GPL
Portal web para la administracin de usuarios y contenidos

descripción           :   muestra los formularios de edicion, de
agregar nuevo y de mostrar de los contenidos
                        de las areas.
fecha creación       :   02/2005
versión               :           1.0.0
creado por           :   Elsa Regina, Gilberto Meléndez, Alexander
Conde
```

revisado por : Elsa Regina, Gilberto Meléndez, Alexander Conde

Este mdulo y sus funciones pueden ser reutilizados libremente, siempre y cuando se conserve este encabezado en la(s) parte(s) copiada(s).

*/

CSS

Archivos de configuración que manejan las propiedades y características del portal web. Los colores, tipos de fuente, los tipos de encabezados y el tamaño de las letras.

Print.css

/*

Proyecto ega 2005, bajo licencia GNU/GPL
Portal web para la administracin de usuarios y contenidos

descripciónn : Archivo que maneja la configuracion para la impresión de los contenidos y reportes del portal.
fecha creación : 02/2005
versión : 1.0.0
creado por : Elsa Regina, Gilberto MelÃ©ndez, Alexander Conde
revisado por : Elsa Regina, Gilberto MelÃ©ndez, Alexander Conde

Este mdulo y sus funciones pueden ser reutilizados libremente, siempre y cuando se conserve este encabezado en la(s) parte(s) copiada(s).

*/

ega_portal.css

/*

Proyecto ega 2005, bajo licencia GNU/GPL
Portal web para la administracin de usuarios y contenidos

descripciónn : Archivo que maneja la configuracion de colores, tipos de letras y estilos del portal
fecha creación : 02/2005
versión : 1.0.0
creado por : Elsa Regina, Gilberto MelÃ©ndez, Alexander Conde
revisado por : Elsa Regina, Gilberto MelÃ©ndez, Alexander Conde

Este mdulo y sus funciones pueden ser reutilizados libremente, siempre y cuando se conserve este encabezado en la(s) parte(s) copiada(s).

*/

Read_ega_portal.css

/*

Proyecto ega 2005, bajo licencia GNU/GPL
Portal web para la administracin de usuarios y contenidos

descripciónn : Archivo que maneja la configuracion de colores, tipos de letras y estilos del portal
fecha creación : 02/2005
versión : 1.0.0
creado por : Elsa Regina, Gilberto MelÃ©ndez, Alexander Conde
revisado por : Elsa Regina, Gilberto MelÃ©ndez, Alexander Conde

Este mdulo y sus funciones pueden ser reutilizados libremente, siempre y cuando se conserve este encabezado en la(s) parte(s) copiada(s).

*/

Imgs

Almacena todos los archivos de imÃ©genes y figuras que se necesitan para el sitio web.

Inscription

Dentro se encuentran los archivos utilizados para la elaboraci3n del formulario y el proceso de inscripci3n de los nuevos usuarios del sistema.

Inscription.php

<?

/*

/*

Proyecto ega 2005, bajo licencia GNU/GPL
Portal web para la administraci3n de usuarios y contenidos

descripci3n : pÃ©gina del portal que administra el formulario de registro de los usuarios
fecha creaci3n : 02/2005
versi3n : 1.0.0

creado por : Elsa Regina, Gilberto Meléndez, Alexander Conde
revisado por : Elsa Regina, Gilberto Meléndez, Alexander Conde

Este módulo y sus funciones pueden ser reutilizados libremente, siempre y cuando se conserve este encabezado en la(s) parte(s) copiada(s).

*/

Js

Archivos tipo JavaScript encargados de desplegar funciones del portal web.

Confirm.js

```
// JavaScript Document
/*
Proyecto ega 2005, bajo licencia GNU/GPL
Portal web para la administracin de usuarios y contenidos

descripción : despliega alerta de confirmación del
registro que se va a eliminar.
fecha creación : 02/2005
versión : 1.0.0
creado por : Elsa Regina, Gilberto Meléndez, Alexander
Conde
revisado por : Elsa Regina, Gilberto Meléndez, Alexander
Conde
```

Este módulo y sus funciones pueden ser reutilizados libremente, siempre y cuando se conserve este encabezado en la(s) parte(s) copiada(s).

*/

Utils.js

```
// JavaScript Document
/*
Proyecto ega 2005, bajo licencia GNU/GPL
Portal web para la administracin de usuarios y contenidos

descripción : muestra la ventana emergente de selección
de áreas, contenidos y usuarios.
fecha creación : 02/2005
versión : 1.0.0
creado por : Elsa Regina, Gilberto Meléndez, Alexander
Conde
revisado por : Elsa Regina, Gilberto Meléndez, Alexander
Conde
```

Este módulo y sus funciones pueden ser reutilizados libremente,

siempre y cuando se conserve este encabezado en la(s) parte(s)
copiada(s).
*/

Validation.js

```
// JavaScript Document
/*
Proyecto ega 2005, bajo licencia GNU/GPL
Portal web para la administracin de usuarios y contenidos

descripción           :   permite validar los campos del
formulario.
fecha creación       :   02/2005
versión               :           1.0.0
creado por           :   Elsa Regina, Gilberto Meléndez, Alexander
Conde
revisado por        :   Elsa Regina, Gilberto Meléndez, Alexander
Conde
```

Este módulo y sus funciones pueden ser reutilizados libremente,
siempre y cuando se conserve este encabezado en la(s) parte(s)
copiada(s).
*/

Templates

Contiene el archivo de configuración de la plantilla, por medio del cual se
detalla las partes principales de todos los demás archivos creados.
Encabezado, Pie de Página, Contenidos, Menú y Estadísticas.

Main_tpl.dwt.php

```
<?
/*
Proyecto ega 2005, bajo licencia GNU/GPL
Portal web para la administracin de usuarios y contenidos

descripción           :   plantilla de diseño
fecha creación:       02/2005
versión               :           1.0.0
creado por           :   Elsa Regina, Gilberto Melndez, Alexander Conde
revisado por        :   Elsa Regina, Gilberto Mel ndez, Alexander Conde
```

Este mdulo y sus funciones pueden ser reutilizados libremente,
siempre y cuando se conserve este encabezado en la(s) parte(s)
copiada(s).
*/

Utils

Contiene archivos tipo JavaScript que se utilizan para la llamada a funciones de validación y de autenticación de los usuarios y áreas que se desean asignar.

Chooser.php

```
<?
/*
Proyecto ega 2005, bajo licencia GNU/GPL
Portal web para la administracin de usuarios y contenidos

descripción           :   escoge los usuarios que pueden ser
coordinadores del área
fecha creación       :   02/2005
versión               :           1.0.0
creado por           :   Elsa Regina, Gilberto Meléndez, Alexander
Conde
revisado por         :   Elsa Regina, Gilberto Meléndez, Alexander
Conde
```

Este mdulo y sus funciones pueden ser reutilizados libremente, siempre y cuando se conserve este encabezado en la(s) parte(s) copiada(s).

```
*/
```

ChooserAreaUsers.php

```
<?
/*
Proyecto ega 2005, bajo licencia GNU/GPL
Portal web para la administracin de usuarios y contenidos

descripción           :   permite escoger los usuarios que pueden
asignarse al área
fecha creación       :   02/2005
versión               :           1.0.0
creado por           :   Elsa Regina, Gilberto Meléndez, Alexander
Conde
revisado por         :   Elsa Regina, Gilberto Meléndez, Alexander
Conde
```

Este mdulo y sus funciones pueden ser reutilizados libremente, siempre y cuando se conserve este encabezado en la(s) parte(s) copiada(s).

```
*/
```

ChooserArticlesUsers.php

```
<?
/*
Proyecto ega 2005, bajo licencia GNU/GPL
Portal web para la administracin de usuarios y contenidos

descripci3n          :      permite escoger los usuarios que pueden
publicar art3culos.
fecha creaci3n       :      02/2005
versi3n              :      1.0.0
creado por           :      Elsa Regina, Gilberto Mel3ndez, Alexander
Conde
revisado por         :      Elsa Regina, Gilberto Mel3ndez, Alexander
Conde
```

Este m3dulo y sus funciones pueden ser reutilizados libremente, siempre y cuando se conserve este encabezado en la(s) parte(s) copiada(s).
*/

ChooserConts.php

```
<?
/*
Proyecto ega 2005, bajo licencia GNU/GPL
Portal web para la administracin de usuarios y contenidos

descripci3n          :      permite listar los contenidos disponibles
para asignar al 3rea o sub3rea
fecha creaci3n       :      02/2005
versi3n              :      1.0.0
creado por           :      Elsa Regina, Gilberto Mel3ndez, Alexander
Conde
revisado por         :      Elsa Regina, Gilberto Mel3ndez, Alexander
Conde
```

Este m3dulo y sus funciones pueden ser reutilizados libremente, siempre y cuando se conserve este encabezado en la(s) parte(s) copiada(s).
*/

ChooserPagesUsers.php

```
<?
/*
Proyecto ega. 2005, bajo licencia GNU/GPL
Portal web para la administracin de usuarios y contenidos

descripci3n          :      permite mostrar los usuarios disponibles
para publicar p3ginas.
fecha creaci3n       :      02/2005
versi3n              :      1.0.0
```

creado por : Elsa Regina, Gilberto Meléndez, Alexander Conde
revisado por : Elsa Regina, Gilberto Meléndez, Alexander Conde

Este mdulo y sus funciones pueden ser reutilizados libremente, siempre y cuando se conserve este encabezado en la(s) parte(s) copiada(s).
*/

ChooserPollsUsers.php

```
<?
/*
Proyecto ega 2005, bajo licencia GNU/GPL
Portal web para la administracin de usuarios y contenidos

descripcin : permite mostrar los usuarios disponibles
que pueden publicar encuestas.
fecha creacin : 02/2005
versin : 1.0.0
creado por : Elsa Regina, Gilberto Meléndez, Alexander Conde
revisado por : Elsa Regina, Gilberto Meléndez, Alexander Conde
```

Este mdulo y sus funciones pueden ser reutilizados libremente, siempre y cuando se conserve este encabezado en la(s) parte(s) copiada(s).
*/

ChooserSubareasUsers.php

```
<?
/*
Proyecto ega 2005, bajo licencia GNU/GPL
Portal web para la administracin de usuarios y contenidos

descripcin : permite asignar los usuarios que se
encuentran disponibles a la subárea
fecha creacin : 02/2005
versin : 1.0.0
creado por : Elsa Regina, Gilberto Meléndez, Alexander Conde
revisado por : Elsa Regina, Gilberto Meléndez, Alexander Conde
```

Este mdulo y sus funciones pueden ser reutilizados libremente, siempre y cuando se conserve este encabezado en la(s) parte(s) copiada(s).
*/

Sa_Chooser.php

```
<?
/*
Proyecto ega 2005, bajo licencia GNU/GPL
Portal web para la administracin de usuarios y contenidos

descripcin           :   permite listar las áreas que se
encuentran disponibles para ser asignadas a la subárea
fecha creación       :   02/2005
versión               :   1.0.0
creado por           :   Elsa Regina, Gilberto Meléndez, Alexander
Conde
revisado por        :   Elsa Regina, Gilberto Meléndez, Alexander
Conde
```

Este mdulo y sus funciones pueden ser reutilizados libremente, siempre y cuando se conserve este encabezado en la(s) parte(s) copiada(s).
*/

ThemeChooser.php

```
<?
/*
Proyecto ega 2005, bajo licencia GNU/GPL
Portal web para la administracin de usuarios y contenidos

descripcin           :   escoge los usuarios que pueden ser
coordinadores del área
fecha creación       :   02/2005
versión               :   1.0.0
creado por           :   Elsa Regina, Gilberto Meléndez, Alexander
Conde
revisado por        :   Elsa Regina, Gilberto Meléndez, Alexander
Conde
```

Este mdulo y sus funciones pueden ser reutilizados libremente, siempre y cuando se conserve este encabezado en la(s) parte(s) copiada(s).
*/

Root

Los archivos .php que se encuentran en la carpeta principal son utilizados para la configuración de inicio y cierre de sesión. El archivo home.php muestra la página principal del sistema. El encargado de verificar que el usuario exista en la base de datos, para después conocer el tipo es el chk_user.php.

Home.php

```
<?
/*
Proyecto ega 2005, bajo licencia GNU/GPL
Portal web para la administracin de usuarios y contenidos

descripción          :      página de inicio del portal, inicio de
sesión
fecha creación       :      02/2005
versión              :      1.0.0
creado por           :      Elsa Regina, Gilberto Meléndez, Alexander
Conde
revisado por         :      Elsa Regina, Gilberto Meléndez, Alexander
Conde
```

Este mdulo y sus funciones pueden ser reutilizados libremente, siempre y cuando se conserve este encabezado en la(s) parte(s) copiada(s).

```
*/
```

Check_User_0.php

```
<?
/*
Proyecto ega 2005, bajo licencia GNU/GPL
Portal web para la administración de usuarios y contenidos

descripción          :      realiza el proceso de autenticación del usuario y
habilita las variables de sesión
fecha creado         :      02/2005
versión              :      1.0.0
creado por           :      Elsa Regina, Gilberto Meléndez, Alexander Conde
revisado por         :      Elsa Regina, Gilberto Meléndez, Alexander Conde
```

Este módulo y sus funciones pueden ser reutilizados libremente, siempre y cuando se conserve este encabezado en la(s) parte(s) copiada(s).

```
*/
```

Failed.php

```
<?php
/*
Proyecto ega 2005, bajo licencia GNU/GPL
Portal web para la administración de usuarios y contenidos

descripción :      verifica que el plug in de Macromedia Flash Player se
encuentre instalado
fecha creado:      02/2005
versión        :      1.0.0
creado por    :      Elsa Regina, Gilberto Meléndez, Alexander Conde
revisado por :      Elsa Regina, Gilberto Meléndez, Alexander Conde
```

Este módulo y sus funciones pueden ser reutilizados libremente, siempre y cuando se conserve este encabezado en la(s) parte(s) copiada(s).

*/

Forgot_Password.php

<?

/*

Proyecto ega 2005, bajo licencia GNU/GPL

Portal web para la administracin de usuarios y contenidos

descripción : formulario que permite la recuperación de la contraseña
fecha creación : 02/2005
versión : 1.0.0
creado por : Elsa Regina, Gilberto Meléndez, Alexander Conde
revisado por : Elsa Regina, Gilberto Meléndez, Alexander Conde

Este mdulo y sus funciones pueden ser reutilizados libremente, siempre y cuando se conserve este encabezado en la(s) parte(s) copiada(s).

*/

Logout.php

<?

/*

Proyecto ega 2005, bajo licencia GNU/GPL

Portal web para la administracin de usuarios y contenidos

descripción : realiza el cierre de sesion del usuario
fecha creación : 02/2005
versión : 1.0.0
creado por : Elsa Regina, Gilberto Meléndez, Alexander Conde
revisado por : Elsa Regina, Gilberto Meléndez, Alexander Conde

Este mdulo y sus funciones pueden ser reutilizados libremente, siempre y cuando se conserve este encabezado en la(s) parte(s) copiada(s).

*/

Notification.php

```
/*
Proyecto ega 2005, bajo licencia GNU/GPL
Portal web para la administracin de usuarios y contenidos

descripción           :   permite la creacion de los mensajes de
notificacion
fecha creación       :   02/2005
versión               :           1.0.0
creado por           :   Elsa Regina, Gilberto Meléndez, Alexander
Conde
revisado por         :   Elsa Regina, Gilberto Meléndez, Alexander
Conde
```

Este módulo y sus funciones pueden ser reutilizados libremente,
siempre y cuando se conserve este encabezado en la(s) parte(s)
copiada(s).

```
*/
```