



**MINISTERIO DE EDUCACIÓN
REPÚBLICA DE EL SALVADOR**

**RESULTADOS DE LA INFORMACIÓN ESTADÍSTICA
DE INSTITUCIONES DE EDUCACIÓN
SUPERIOR 2013**



DIRECCIÓN NACIONAL DE EDUCACIÓN SUPERIOR



*Ministerio de Educación
República de El Salvador*

*Resultados de la Información
Estadística de Instituciones de
Educación Superior
2013*



Ministerio de Educación

Ing. Carlos Mauricio Canjura Linares
Ministro de Educación

Lic. Francisco Humberto Castaneda Monterrosa
Vice- Ministro de Educación

Dra. Erlinda Handal Vega
Vice Ministra de Ciencia y Tecnología

San Salvador, Noviembre 2014

Dirección Nacional de Educación Superior

*Ing. José Francisco Marroquín M.Sc.
Director Nacional de Educación Superior*

*Lic. Joel Arnoldo Pérez M.A.
Gerente de Evaluación e Información Estadística*

*Licda. Lidia Flamenco de Estévez M.RH.
Departamento de Información Estadística
Gerencia de Evaluación e Información Estadística*

Í N D I C E

Pág. No.

Introducción

I. EL SUBSISTEMA DE INFORMACIÓN	11
II. POBLACIÓN ESTUDIANTIL	13
A. Población Estudiantil 2012 – 2013	13
B. Datos Absolutos por Tipo de Institución	17
C. Instituciones con Centros Regionales (Datos Absolutos)	20
III. INDICADORES	23
A. Definiciones	23
B. Indicadores Nacionales	30
C. Indicadores por Tipo de Institución	32
D. Promedio de Indicadores por Tipo de Institución	34
IV. INDICADORES Y DATOS POR INSTITUCIÓN	39
A. Universidades	
1. Albert Einstein	40
2. Autónoma de Santa Ana	41
3. Capitán General Gerardo Barrios	42
4. Católica de El Salvador	43
5. Centroamericana José Simeón Cañas	44
6. Cristiana de las Asambleas de Dios	45
7. de El Salvador	46
8. de Oriente	47
9. de Sonsonate	48
10. Don Bosco	49
11. Dr. Andrés Bello	50
12. Dr. José Matías Delgado	51
13. Evangélica de El Salvador	52
14. Francisco Gavidia	53

15. Luterana Salvadoreña	54
16. Modular Abierta	55
17. Monseñor Oscar Arnulfo Romero	56
18. Nueva San Salvador	57
19. Panamericana	58
20. Pedagógica de El Salvador	59
21. Politécnica de El Salvador	60
22. Salvadoreña Alberto Masferrer	61
23. Técnica Latinoamericana	62
24. Tecnológica de El Salvador	63
B. Institutos Especializados	
1. de Educación Superior El Espíritu Santo	64
2. de Educación Superior Para la Formación Diplomática	65
3. Escuela de Comunicación Mónica Herrera	66
4. Escuela Especializada en Ingeniería ITCA-FEPADE	67
5. Escuela Superior de Economía y Negocios	68
6. Escuela Superior Franciscana Especializada/ AGAPE	69
7. Escuela Militar Capitán General Gerardo Barrios	70
8. Superior Centro Cultural Salvadoreño Americano	71
9. Superior de Economía y Administración de Empresas	72
C. Institutos Tecnológicos	
1. Americano de Educación Superior	73
2. de Chalatenango	74
3. de Profesionales de la Salud de El Salvador	75
4. de Usulután	76
5. Escuela Nacional de Agricultura "Roberto Quiñónez"	77
6. Escuela Técnica para la Salud	78
7. Padre Segundo Montes	79
D. Centros Regionales	81
V. ESTADÍSTICAS	85
A. DESCRIPCIONES	
a) Población Estudiantil	
1. Estudiantes por Departamento	85
2. Edades, Tasa Bruta y Tasa Neta de Cobertura	85
3. Estudiantes de Origen Extranjero	86

4. Carreras y Áreas de Formación	86
5. Carreras Estándar con Mayor Demanda	87
6. Graduados según Carrera Estándar y Área de Formación	87
7. Cobertura Matricular	88
8. Población Estudiantil por Área de Formación, Nivel y Grado	88
9. Ingreso Continuo de Educación Media a Educación Superior	89

b) Planta Docente

1. Tipos de Contratación y Grados Académicos	90
2. Planta Docente por Institución	90

c) Estadísticas del Quinquenio 2009-2013

1. Matrícula Estudiantil por Institución y Tipo de IES	91
2. Tasa Bruta de la Matrícula Estudiantil por Sector	91
3. Estudiantes por Departamento	92
4. Matrícula por Carrera Estándar y Área de Formación	92
5. Matrícula Estudiantil por Grado Académico y Nivel	92
6. Graduados por Institución y Tipo de IES	93
7. Graduados según Carrera Estándar y Área de Formación	93
8. Graduados según nivel y Grado Académico	93
9. Planta Docente por Sector Laboral y Tipo de Institución	94
10. Docentes por Grado Académico y Tipo de Contratación	94
11. Ingresos en Concepto de Subsidio para IES Públicas	95

B. CUADROS ESTADÍSTICOS 2013

1. Matrícula Estudiantil por Departamento	96
2. Población Estudiantil por Edad, Género y Proyección Poblacional	98
3. Estudiantes Extranjeros por Institución y País de Procedencia	99
4. Estudiantes Extranjeros por Carrera y País de Procedencia	100
5. Matrícula Estudiantil por Carrera Estándar y Área de Formación	102
6. Carreras Estándar por Nivel Académico con Mayor Demanda Estudiantil	108
7. Graduados por Carrera Estándar y Área de Formación	112
8. Cobertura Matricular de las Instituciones de Educación Superior	116
9. Matrícula Estudiantil por Área de Formación, Nivel y Grado Académico	117
10. Ingreso Continuo a Educación Superior de Graduados en Educación Media	118
11. Docentes por Tipo de Contratación y Grado Académico	119
12. Planta Docente por Institución y Tipo de Contratación	120

C. CUADROS DE ESTADÍSTICAS HISTÓRICAS 2009- 2013

1. Matrícula Estudiantil por Institución y Tipo de IES	121
2. Tasa Bruta de la Matrícula Estudiantil por Sector: Público-Privado	123
3. Matrícula por Departamento y Género, Según Oferta	124

4. Matrícula por Carrera Estándar y Área de Formación	125
5. Matrícula Estudiantil por Grado Académico y Nivel de Estudios	132
6. Graduados por Institución y Tipo de IES	133
7. Graduados Según Carrera Estándar y Área de Formación	135
8. Graduados Según Grado Académico y Género	141
9. Planta Docente por Sector Laboral, Tipo de Institución, y Género	142
10. Docentes por Grado Académico y Tipo de Contratación	143
11. Ingresos en concepto de Subsidio de las Instituciones Públicas	144

VI. GRÁFICOS 145

A. GRÁFICOS DE PRINCIPALES ESTADÍSTICAS 2013

1. Estudiantes por Departamento	147
2. Estudiantes por Área de Formación Académica	147
3. Estudiantes Extranjeros por País y Carrera	148
4. Graduados por Área de Formación	148
5. Docentes por Grado Académico	149
6. Estudiantes de Ingreso Continuo a Educación Superior por Tipo de Institución Graduados de Educación Media en el 2012	149

B. GRÁFICOS DE PRINCIPALES INDICADORES 2012- 2013

7. Estudiantes por Docente	150
8. Estudiantes por Docente a Tiempo Completo	150
9. Estudiantes por Computadora	151
10. Estudiantes por Computadora con Internet	151
11. Porcentaje del Presupuesto Asignado para Investigación	152
12. Porcentaje del Presupuesto Asignado para Proyección Social	152

C. GRÁFICOS DE ESTADÍSTICAS HISTÓRICAS 2009- 2013

13. Tasa Bruta Anual de Matrícula	153
14. Estudiantes por Carreras con Mayor Demanda	153
15. Matrícula Estudiantil del Nivel Superior por Sector: Público – Privado	154
16. Población Estudiantil por Tipo de Institución	154
17. Docentes por Tipo de Contratación	155
18. Inversión del Estado en concepto de Subsidio por Estudiante	155

VII. CONCLUSIONES 157

INTRODUCCIÓN

Uno de los principales logros alcanzados por el Ministerio de Educación, a partir de la implementación de la Ley de Educación Superior de finales de 1995 y las subsiguientes reformas efectuadas en noviembre de 2004 y julio de 2008; ha sido el desarrollo de forma permanente del proceso de Información Estadística de Educación Superior, responsabilidad que está a cargo directamente de la Gerencia de Evaluación e Información Estadística de la Dirección Nacional de Educación Superior.

La continuidad de este proceso ha permitido al Ministerio de Educación contar con un mecanismo de carácter público, que evidencia anualmente la situación de las instituciones en términos numéricos y de manera indirecta las estimula a mejorar aquellos indicadores o datos absolutos que se presentan, dada la oportunidad de realizar sus propias comparaciones con relación a otras instituciones de su misma clase.

El documento Resultados de la Información Estadística de Instituciones de Educación Superior 2013, es el producto final luego de recolectar y procesar los datos estadísticos proporcionados por las instituciones educativas del nivel terciario, los cuales se solicitan en el primer semestre de cada año. Es de observar que con el pasar de los años, este proceso ha permitido consolidar una cultura de registro de datos en las instituciones, una oportuna presentación de la información estadística requerida y contar con personal de amplia experiencia en el manejo de este sistema de información.

La presentación de este documento, tiene por objetivo que sirva a las instituciones del nivel superior, como un insumo para sus procesos internos de mejora y desarrollo institucional, a los estudiantes actuales y potenciales del nivel superior para conocer mejor las condiciones de cada institución, a diversos investigadores para realizar proyectos y otros interesados en conocer la situación de la educación superior de El Salvador.

Entre las principales mejoras que se han realizado desde su inicio al Sistema de Información Estadística se puede describir: la actualización del sistema informático que sirve para la recolección y procesamiento de la información, la realización de visitas aleatorias a las instituciones para la verificación de la información proporcionada y brindar una mayor cantidad de resultados a disposición de los diversos usuarios con base a las demandas que se reciben.

Para dar cumplimiento a lo establecido en la Ley de Educación Superior en cuanto a que la información y estadísticas resultantes de este proceso deben ser divulgados ampliamente, se pone a disposición este documento en la página electrónica del Ministerio de Educación: **www.mined.gob.sv**.

Es importante mencionar los diversos avances que las instituciones del nivel superior han obtenido, beneficiando directamente a su comunidad educativa; sin embargo, se debe tener presente que la calidad se obtiene a partir de acciones continuas que impacten a todas las áreas de cada institución y que cuente con la participación de los diversos sectores que la conforman.

El presente documento, está estructurado en los siguientes capítulos: Subsistema de Información Estadística; II. Población Estudiantil; III. Indicadores; IV. Indicadores y Datos por Institución; V. Estadísticas, VI. Gráficos y VII. Conclusiones.

I. SUBSISTEMA DE INFORMACIÓN ESTADÍSTICA.

De conformidad a la Ley de Educación Superior el subsistema de Información Estadística es de carácter obligatorio y en él participan, el cien por ciento de las instituciones del nivel superior autorizadas por el Ministerio de Educación (MINED), tanto del sector público como privado.

En un inicio a este proceso se le denominó Calificación; sin embargo, con las reformas aplicadas a la Ley de Educación Superior en noviembre de 2004, el nombre de este subsistema se modificó por el de Información Estadística, ya que su principal objetivo es proveer información cuantitativa sobre las condiciones del nivel y no la realización de posicionamientos de instituciones, como algunas veces se le relacionaba.

La información que a continuación se presenta tiene su base en el Art. 44 de la Ley de Educación Superior, el cual establece que “el Ministerio de Educación mantendrá un sistema actualizado de información y estadísticas, para lo cual requerirá anualmente a las instituciones de educación superior la información necesaria, relacionada con aspectos de calidad académica, infraestructura, costos, requisitos de ingreso, nombres de los graduados en todas las carreras que se impartan y otros características que éste considere necesarias.”

Como parte del sistema de Supervisión y Mejoramiento de la Calidad de la Educación Superior, este subsistema tiene como propósito principal brindar información cuantitativa sobre las diversas áreas del funcionamiento de las instituciones del nivel superior y proporcionar los insumos necesarios para que el lector a partir de los datos expuestos en el presente documento pueda construir sus propias conclusiones.

En ningún momento se busca establecer un ranking entre las instituciones, por lo que se descarta la presentación de instituciones mejor posicionadas o menos favorecidas, dejando dicha tarea a aquellos interesados en desarrollar investigaciones o análisis, de acuerdo a los resultados obtenidos por las instituciones en los indicadores que a continuación se muestran.

El Subsistema de Información Estadística proporciona como resultado un conjunto de indicadores y datos numéricos que se presentan anualmente a partir de la información proveniente de las instituciones de educación superior del país.

Para el desarrollo de este Subsistema se cuenta con un instrumento electrónico de recolección de información, en un ambiente Web, el cual es completado por todas las instituciones de educación superior, además de un software especialmente diseñado para el procesamiento y cálculo automático de indicadores, estadísticas y reportes varios.

Una acción importante es la revisión por parte del personal de la Gerencia de Evaluación e Información Estadística de la Dirección Nacional de Educación Superior, de la información brindada por cada institución antes del procesamiento final, lo cual permite identificar posibles datos erróneos que mostrarían datos estadísticos no apegados a la realidad.

Desde el año 2004, se incorporaron a este proceso visitas aleatorias de verificación de la información proporcionada a una muestra de las instituciones, las que se realizan antes del procesamiento de resultados, con el propósito de contar con la seguridad de que los datos recibidos son reales y que cuentan con la debida documentación de respaldo.

Cabe mencionar que como resultado de este procesamiento se obtiene un considerable número de indicadores con diversos niveles de análisis, de los cuales para efecto de esta publicación se presentan los 23 más sobresalientes a nivel nacional, por tipo de institución y para cada una de ellas. Además, para el caso de las instituciones que cuentan con centro regional, también se ha incluido esta categoría de indicadores.

II. POBLACIÓN ESTUDIANTIL

A. POBLACIÓN ESTUDIANTIL 2012– 2013

De conformidad a los datos de matrícula reportados por las instituciones de educación superior, ésta ha experimentado en los últimos años un crecimiento sostenido, lo cual resulta positivo en función de mejorar el indicador de cobertura en el nivel terciario. La matrícula estudiantil que las instituciones del nivel superior reportaron para el año 2013 fue de 176,063 lo cual representa un incremento del 3.65 % con relación al año anterior. Vale la pena revisar los datos de matrícula para el último quinquenio que son presentados en el apartado correspondiente a estadísticas históricas de este documento, los que brindan al lector un mejor panorama de esta evolución.

En el año 2013, la matrícula de la población estudiantil que realizó estudios en el nivel terciario según el tipo de institución, se distribuyó de la siguiente manera: las universidades inscribieron a 162,578 estudiantes representando el 92.34 % del total de la población en el nivel superior, los institutos especializados tuvieron una matrícula de 8,680 estudiantes significando el 4.93% y los institutos tecnológicos recibieron a 4,805 estudiantes que representa el 2.73%.

El Cuadro No.1 presenta la población estudiantil de las cuarenta instituciones que funcionaron durante el año 2013, las que se clasifican en tres categorías de instituciones del nivel superior según lo establecido en la Ley de Educación Superior: universidades, institutos especializados e institutos tecnológicos. Este cuadro de datos permite comparar la matrícula estudiantil de cada institución durante los años 2012 y 2013, mostrando si tuvieron un incremento o disminución en matrícula.

POBLACIÓN DE UNIVERSIDADES.

La matrícula estudiantil reportada por las universidades fue de 162,578 estudiantes para el año 2013, de los cuales 75,066 (46.17 %) fueron hombres y 87,512 (53.83 %) fueron mujeres. Con base al sector al que pertenecen estas instituciones, los estudiantes se distribuyeron de la siguiente forma: una universidad estatal con el 29.65 % (48,212 estudiantes) y veintitrés universidades privadas con el 70.35 % (114,366 estudiantes).

El Cuadro No. 1 presenta la matrícula estudiantil comparada de los dos últimos años, observándose en las universidades un incremento para el año 2013 de 6,524 estudiantes (4.18 %) en relación al año 2012; en este cuadro se clasifica a las instituciones según su tipo y se ordenan alfabéticamente por su nombre, con su respectiva diferencia y tasa de variación matricular.

De conformidad a lo establecido en la Ley de Educación Superior en el Art. 22, las universidades son las dedicadas a la formación académica en carreras con estudios de carácter multidisciplinario en las ciencias, artes y técnicas, además según el Art. 5 las universidades pueden ofrecer todos los grados académicos correspondientes al nivel de la educación superior.

POBLACIÓN ESTUDIANTIL A NIVEL SUPERIOR
AÑOS 2012 - 2013

CUADRO No. 1

No.	UNIVERSIDADES	2012	2013	Diferencia	(%)
1	ALBERT EINSTEIN	525	548	23	4.38
2	AUTÓNOMA DE SANTA ANA	1,225	1,366	141	11.51
3	CAPITÁN GENERAL GERARDO BARRIOS (*)	6,473	7,043	570	8.81
4	CATÓLICA DE EL SALVADOR (*) (A)	5,213	5,600	387	7.42
5	CENTROAMERICANA JOSÉ SIMEÓN CAÑAS (A)	8,922	8,445	-477	(5.35)
6	CRISTIANA DE LAS ASAMBLEAS DE DIOS	755	813	58	7.68
7	DE EL SALVADOR (*)	46,799	48,212	1,413	3.02
8	DE ORIENTE (A)	4,046	4,119	73	1.80
9	DE SONSONATE	2,916	2,819	-97	(3.33)
10	DON BOSCO (A)	5,885	6,567	682	11.59
11	DR. ANDRÉS BELLO (*)	8,623	9,643	1,020	11.83
12	DR. JOSÉ MATÍAS DELGADO (A)	6,987	7,608	621	8.89
13	EVANGÉLICA DE EL SALVADOR (A)	3,573	3,631	58	1.62
14	FRANCISCO GAVIDIA (*) (A)	12,574	12,856	282	2.24
15	LUTERANA SALVADOREÑA (*)	1,759	1,944	185	10.52
16	MODULAR ABIERTA (*)	5,022	5,348	326	6.49
17	MONSEÑOR OSCAR ARNULFO ROMERO	1,238	1,301	63	5.09
18	NUEVA SAN SALVADOR	597	682	85	14.24
19	PANAMERICANA (*)	2,294	2,406	112	4.88
20	PEDAGÓGICA DE EL SALVADOR	5,865	5,713	-152	(2.59)
21	POLITÉCNICA DE EL SALVADOR	941	998	57	6.06
22	SALVADOREÑA ALBERTO MASFERRER (A)	3,452	3,741	289	8.37
23	TÉCNICA LATINOAMERICANA	503	561	58	11.53
24	TECNOLÓGICA DE EL SALVADOR (A)	19,867	20,614	747	3.76
A) TOTAL UNIVERSIDADES		156,054	162,578	6,524	4.18

(*) Incluye Centros Regionales

(A) Institución Acreditada ó Reacreditada a diciembre 2013.

POBLACIÓN ESTUDIANTIL A NIVEL SUPERIOR
AÑOS 2012 - 2013

No.	INSTITUTOS ESPECIALIZADOS	2012	2013	Diferencia	(%)
1	DE EDUCACIÓN SUPERIOR EL ESPÍRITU SANTO	556	537	-19	(3.42)
2	DE EDUCACIÓN SUPERIOR PARA LA FORMACIÓN DIPLOMÁTICA	22	22	0	0.00
3	ESCUELA DE COMUNICACIÓN MÓNICA HERRERA (A)	377	388	11	2.92
4	ESCUELA ESPECIALIZADA EN INGENIERÍA ITCA-FEPADE (*) (A)	5,814	5,421	-393	(6.76)
5	ESCUELA SUPERIOR DE ECONOMÍA Y NEGOCIOS (A)	739	771	32	4.33
6	ESCUELA SUPERIOR FRANCISCANA ESPECIALIZADA / AGAPE	663	638	-25	(3.77)
7	ESCUELA MILITAR CAPITÁN GENERAL GERARDO BARRIOS	388	418	30	7.73
8	SUPERIOR CENTRO CULTURAL SALVADOREÑO AMERICANO	201	213	12	5.97
9	SUPERIOR DE ECONOMÍA Y ADMINISTRACIÓN DE EMPRESAS (A)	263	272	9	3.42
B) TOTAL INSTITUTOS ESPECIALIZADOS		9,023	8,680	-343	(3.80)
No.	INSTITUTOS TECNOLÓGICOS	2012	2013	Diferencia	(%)
1	AMERICANO DE EDUCACIÓN SUPERIOR	75	66	-9	(12.00)
2	DE CHALATENANGO	590	484	-106	(17.97)
3	DE PROFESIONALES DE LA SALUD DE EL SALVADOR (*)	2,634	2,754	120	4.56
4	DE USULUTÁN	263	256	-7	(2.66)
5	ESCUELA NACIONAL DE AGRICULTURA ROBERTO QUIÑÓNEZ	361	330	-31	(8.59)
6	ESCUELA TÉCNICA PARA LA SALUD	801	823	22	2.75
7	PADRE SEGUNDO MONTES	59	92	33	55.93
C) TOTAL INSTITUTOS TECNOLÓGICOS		4,783	4,805	22	0.46
TOTAL NACIONAL (A + B + C)		169,860	176,063	6,203	3.65

(*) Incluye centros regionales

(A) Institución Acreditada ó Reacreditada a diciembre 2013.

POBLACIÓN DE INSTITUTOS ESPECIALIZADOS.

En el año 2013 funcionaron nueve institutos especializados, los que reportaron una matrícula total para esta categoría de 8,680 estudiantes, de los cuales 5,726 (65.97 %) fueron hombres y 2,954 (34.03 %) fueron mujeres.

En base al sector en que se ubican estas instituciones se clasificaron de la siguiente forma: cuatro institutos especializados públicos con una matrícula de 6,499 estudiantes (74.87%) y cinco institutos especializados privados con una matrícula de 2,181 estudiantes (25.13 %).

El Cuadro No. 1, incluye la población comparada de los años 2012 y 2013 para cada instituto especializado, estableciendo sus variaciones ya sea de incrementos o disminuciones, en este caso se observa una significativa diferencia de 343 estudiantes, lo que indica un decremento en la matrícula de este tipo de institución del 3.80% con relación al año anterior.

Según lo establecido en la Ley de Educación Superior en el Art. 22, los institutos especializados de nivel superior son los dedicados a formar profesionales en un área de las ciencias, la técnica o el arte y de conformidad al Art. 5, los institutos especializados del nivel superior y las universidades pueden ofrecer todos los grados académicos establecidos.

POBLACIÓN DE INSTITUTOS TECNOLÓGICOS.

De conformidad a los datos reportados por los institutos tecnológicos que funcionaron durante el año 2013, la matrícula total para esta categoría fue de 4,805 estudiantes de los cuales 1,333 (27.74%) fueron hombres y 3,472 (72.26 %) fueron mujeres.

El número de instituciones autorizadas para esta categoría durante el año 2013, fue de siete institutos tecnológicos, de los cuales: tres corresponden al sector público y cuatro al sector privado. Los institutos tecnológicos correspondientes al sector público contaron con una matrícula de 1,070 (22.27%) estudiantes, mientras que el sector privado reportó una matrícula de 3,735 (77.73%) estudiantes.

Es importante tomar en consideración que los institutos tecnológicos únicamente pueden otorgar los grados de Técnico y Tecnólogo en las distintas especialidades científicas, artísticas y humanísticas, de acuerdo a lo establecido en el Art. 22 de la Ley de Educación Superior.

B. DATOS ABSOLUTOS POR TIPO DE INSTITUCIÓN

Con el interés que el lector tenga un mayor conocimiento sobre algunos de los datos más sobresalientes acerca de cada institución del nivel superior, en el Cuadro No. 2 se presentan algunos datos vinculados con la composición de la matrícula, por lo que de forma puntual se detalla el número de: carreras activas, estudiantes en carreras técnicas, estudiantes en carreras universitarias y de posgrado; estudiantes masculinos y femeninos, total de estudiantes y total de docentes.

El número de carreras activas es un dato importante, ya que brinda la idea del tamaño de la institución a través de su oferta académica. Se debe tomar en consideración que el significado de carrera activa es diferente al de carrera autorizada ya que esta última ha sido sometida a un proceso de legalización ante el Ministerio de Educación y cumple con los requisitos mínimos exigidos por la Ley de Educación Superior; en cambio una carrera activa combina carreras legalmente autorizadas y otras que habiendo finalizado su período de vigencia, gozan de un período extemporáneo otorgado por el Ministerio de Educación con el objetivo de que sus estudiantes culminen sus estudios, sin aceptarse nueva matrícula.

El número de estudiantes en carreras técnicas representa la matrícula de todos aquellos que cursan carreras de dos, tres y cuatro años de duración, cursando los grados de: técnico, profesorado y tecnólogo.

El número de estudiantes en carreras universitarias y de post grado, está conformado por los estudiantes inscritos en las carreras de licenciaturas, ingenierías, arquitectura, doctorados pre y post grado; así como, en maestrías, especialidades y el curso de formación pedagógica.

Universidades

De acuerdo a los datos obtenidos para el año 2013, las universidades contaron con 13,221 (8.13%) estudiantes inscritos en carreras técnicas y 149,357 (91.87 %) estudiantes en carreras universitarias y de posgrado. La distribución de la matrícula estudiantil por género fue de 75,066 (46.17%) hombres y 87,512 (53.83%) mujeres. La planta docente que en su conjunto laboró en las universidades, independiente de su tipo de contratación fue de 8,235 docentes.

Institutos Especializados

Con relación a los institutos especializados durante el año 2013, éstos contaron con una matrícula de 5,966 (68.73%) estudiantes en carreras técnicas y 2,714 (31.27%) en carreras universitarias y de posgrado; la matrícula por género fue de 5,726 (65.97%) hombres y 2,954 (34.03%) mujeres. El total de docentes contratados por los institutos especializados fue de 648.

Institutos Tecnológicos

Los institutos tecnológicos ofrecen únicamente carreras técnicas, habiendo tenido para el año 2013 una matrícula total de 4,805 estudiantes, de los cuales 1,333 (27.74%) es masculino y 3,472 (72.26%) es femenino. En su planta docente contó con 420 docentes en sus diferentes formas de contratación.

DATOS ABSOLUTOS DE INSTITUCIONES DE EDUCACIÓN SUPERIOR PARA EL AÑO 2013

CUADRO No. 2

No.	A) UNIVERSIDADES	CARRERAS ACTIVAS	ESTUDIANTES CARRERAS TÉCNICAS	ESTUDIANTES CARRERAS UNIV. Y POSG.	ESTUDIANTES MASCULINOS	ESTUDIANTES FEMENINOS	TOTAL DE ESTUDIANTES	TOTAL DE DOCENTES
1	ALBERT EINSTEIN	9	0	548	360	188	548	128
2	AUTÓNOMA DE SANTA ANA	6	0	1,366	433	933	1,366	155
3	CAPITÁN GENERAL GERARDO BARRIOS (*)	23	1,218	5,825	3,687	3,356	7,043	312
4	CATÓLICA DE EL SALVADOR (*)	48	943	4,657	2,565	3,035	5,600	366
5	CENTROAMERICANA JOSÉ SIMEÓN CAÑAS	41	341	8,104	4,136	4,309	8,445	446
6	CRISTIANA DE LAS ASAMBLEAS DE DIOS	9	3	810	381	432	813	79
7	DE EL SALVADOR (*)	88	1,385	46,827	22,258	25,954	48,212	1,983
8	DE ORIENTE	34	185	3,934	1,888	2,231	4,119	237
9	DE SONSONATE	22	186	2,633	1,465	1,354	2,819	114
10	DON BOSCO	57	1,706	4,861	4,021	2,546	6,567	407
11	DR. ANDRÉS BELLO (*)	22	2,216	7,427	2,857	6,786	9,643	384
12	DR. JOSÉ MATÍAS DELGADO	40	0	7,608	3,471	4,137	7,608	540
13	EVANGÉLICA DE EL SALVADOR	30	309	3,322	1,355	2,276	3,631	355
14	FRANCISCO GAVIDIA (*)	52	699	12,157	6,137	6,719	12,856	538
15	LUTERANA SALVADOREÑA	7	0	1,944	808	1,136	1,944	111
16	MODULAR ABIERTA (*)	16	129	5,219	2,140	3,208	5,348	391
17	MONSEÑOR OSCAR ARNULFO ROMERO	11	0	1,301	588	713	1,301	66
18	NUOVA SAN SALVADOR	10	0	682	309	373	682	135
19	PANAMERICANA (*)	8	159	2,247	1,079	1,327	2,406	213
20	PEDAGÓGICA DE EL SALVADOR	49	1,647	4,066	1,982	3,731	5,713	203
21	POLITÉCNICA DE EL SALVADOR	10	23	975	712	286	998	109
22	SALVADOREÑA ALBERTO MASFERRER	17	68	3,673	1,331	2,410	3,741	355
23	TÉCNICA LATINOAMERICANA	8	0	561	437	124	561	59
24	TECNOLÓGICA DE EL SALVADOR	34	2,004	18,610	10,666	9,948	20,614	549
TOTAL UNIVERSIDADES			13,221	149,357	75,066	87,512	162,578	8,235

(*): Incluye Centros regionales

DATOS ABSOLUTOS DE INSTITUCIONES DE EDUCACIÓN SUPERIOR PARA EL AÑO 2013

No.	B) INSTITUTOS ESPECIALIZADOS	CARRERAS ACTIVAS	ESTUDIANTES CARRERAS TÉCNICAS	ESTUDIANTES CARRERAS UNIVY POSG.	ESTUDIANTES MASCULINOS	ESTUDIANTES FEMENINOS	TOTAL DE ESTUDIANTES	TOTAL DE DOCENTES
1	DE EDUCACIÓN SUPERIOR EL ESPÍRITU SANTO	23	304	233	88	449	537	30
2	DE EDUCACIÓN SUPERIOR PARA LA FORMACIÓN DIPLOMÁTICA	1	0	22	9	13	22	6
3	ESCUELA DE COMUNICACIÓN MÓNICA HERRERA	3	0	388	118	270	388	56
4	ESCUELA ESPECIALIZADA EN INGENIERÍA ITCA-FEPADE (*)	22	5,003	418	4,034	1,387	5,421	333
5	ESCUELA SUPERIOR DE ECONOMÍA Y NEGOCIOS	4	0	771	440	331	771	87
6	ESCUELA SUPERIOR FRANCISCANA ESPECIALIZADA / AGAPE	4	638	0	429	209	638	35
7	ESCUELA MILITAR CAPITÁN GENERAL GERARDO BARRIOS	2	0	418	384	34	418	48
8	SUPERIOR CENTRO CULTURAL SALVADOREÑO AMERICANO	6	21	192	77	136	213	28
9	SUPERIOR DE ECONOMÍA Y ADMINISTRACIÓN DE EMPRESAS	2	0	272	147	125	272	25
TOTAL INSTITUTOS ESPECIALIZADOS			5,966	2,714	5,726	2,954	8,680	648

No.	C) INSTITUTOS TECNOLÓGICOS	CARRERAS ACTIVAS	ESTUDIANTES CARRERAS TÉCNICAS	ESTUDIANTES CARRERAS UNIVY POSG.	ESTUDIANTES MASCULINOS	ESTUDIANTES FEMENINOS	TOTAL DE ESTUDIANTES	TOTAL DE DOCENTES
1	AMERICANO DE EDUCACIÓN SUPERIOR	2	66	0	40	26	66	10
2	DE CHALATENANGO	7	484	0	272	212	484	22
3	DE PROFESIONALES DE LA SALUD DE EL SALVADOR (*)	3	2,754	0	417	2,337	2,754	313
4	DE USULUTÁN	5	256	0	160	96	256	9
5	ESCUELA NACIONAL DE AGRICULTURA ROBERTO QUIÑÓNEZ	1	330	0	274	56	330	32
6	ESCUELA TÉCNICA PARA LA SALUD	2	823	0	127	696	823	25
7	PADRE SEGUNDO MONTES	2	92	0	43	49	92	9
TOTAL INSTITUTOS TECNOLÓGICOS			4,805	0	1,333	3,472	4,805	420
TOTAL NACIONAL (A + B + C)			23,992	152,071	82,125	93,938	176,063	9,303

(*): Incluye Centros regionales

C. INSTITUCIONES DE EDUCACIÓN SUPERIOR CON CENTROS REGIONALES (DATOS ABSOLUTOS)

Con el interés de brindar mayor información que sirva para el análisis de la situación de cada uno de los centros regionales, se presenta a continuación información particular de cada uno de ellos, dicho detalle se vuelve valioso para conocer la incidencia de los centros regionales en la institución como un todo.

Para este año, las instituciones con centros regionales totalizan diez y se clasifican de la siguiente forma: ocho universidades, un instituto especializado y un instituto tecnológico, en su total ocho corresponden al sector privado y solo dos de ellas al sector público, siendo estas la UES y el ITCA-FEPADE.

Independientemente de su sede central, el total de centros regionales que funcionaron durante este año fue de veintiuno, siendo San Miguel y Santa Ana, los departamentos en los que se sitúan el mayor número de centros regionales, con cinco respectivamente.

La información general que se presenta para cada institución y sus centros regionales es la siguiente: número total de carreras activas, número de estudiantes en carreras técnicas, número de estudiantes en carreras universitarias y de posgrado, así como el número total de docentes.

Para el año 2013, las diez instituciones con centros regionales reportaron una matrícula total de 101,227 estudiantes de los cuales 34,817 (34.39%) estuvieron inscritos en los 21 centros regionales autorizados.

Las instituciones son las siguientes: Universidad de El Salvador con una población total de 48,212 estudiantes y tres centros regionales, con una población de 16,168 estudiantes (33.54%); Universidad Capitán General Gerardo Barrios con una población estudiantil total de 7,043 y un centro regional con una población de 2,037 estudiantes (28.92%); Universidad Católica de El Salvador con una población total de 5,600 estudiantes y un centro regional con una población de 1,286 estudiantes (22.96%); Universidad Dr. Andrés Bello con una población total de 9,643 estudiantes y tres centros regionales con una población de 5,346 estudiantes (55.44%); Universidad Francisco Gavidia con una población total de 12,856 estudiantes y un centro regional con una población de 462 estudiantes (3.59%); Universidad Luterana Salvadoreña con una población total de 1,944 estudiantes y un centro regional con una población de 260 estudiantes (13.37%); Universidad Modular Abierta con una población total de 5,348 estudiantes, y tres centros regionales con una población de 3,240 estudiantes (60.58%); Universidad Panamericana con una población total de 2,406 estudiantes y dos centros regionales con una población de 1,809 estudiantes (75.19%); Escuela Especializada en Ingeniería ITCA-FEPADE con una población total de 5,421 estudiantes y cuatro centros regionales con una población de 2,098 estudiantes (38.70%) y el Instituto Tecnológico de Profesionales de la Salud con una población total de 2,754 estudiantes y dos centros regionales con una población de 2,110 estudiantes (76.62%).

Se debe tener presente que para los institutos tecnológicos la información referente a número de estudiantes en carreras universitarias “No Aplica” (NA), ya que estos institutos están orientados a la formación de técnicos y tecnólogos en las distintas especialidades.

INSTITUCIONES DE EDUCACIÓN SUPERIOR CON CENTROS REGIONALES
DATOS ABSOLUTOS PARA EL 2013

CUADRO No. 3

INSTITUCIÓN, SEDE Y CENTRO REGIONAL	CARRERAS ACTIVAS	ESTUDIANTES EN CARRERAS TÉCNICAS		ESTUDIANTES EN CARR. UNIV. Y POSG.		NÚMERO TOTAL DE ESTUDIANTES		No. TOTAL DE DOCENTES	
	No.	No.	(%)	No.	(%)	No.	(%)	No.	(%)
U. CAP.GRAL.GERARDO BARRIOS		1,218	100.00	5,825	100.00	7,043	100.00	312	100.00
SAN MIGUEL	23	828	67.98	4,178	71.73	5,006	71.08	217	69.55
USulután	14	390	32.02	1,647	28.27	2,037	28.92	95	30.45
U. CATÓLICA DE EL SALVADOR		943	100.00	4,657	100.00	5,600	100.00	366	100.00
SANTA ANA	48	191	20.25	4,123	88.53	4,314	77.04	299	81.69
CABAÑAS	12	752	79.75	534	11.47	1,286	22.96	67	18.31
U. DE EL SALVADOR		1,385	100.00	46,827	100.00	48,212	100.00	1,983	100.00
SAN SALVADOR	88	416	30.04	31,628	67.54	32,044	66.46	1,429	72.06
SAN MIGUEL	36	223	16.10	5,881	12.56	6,104	12.66	240	12.10
SANTA ANA	35	261	18.84	7,748	16.55	8,009	16.61	223	11.25
SAN VICENTE	13	485	35.02	1,570	3.35	2,055	4.26	91	4.59
U. DR. ANDRÉS BELLO		2,216	100.00	7,427	100.00	9,643	100.00	384	100.00
SAN SALVADOR	22	1,039	46.89	3,258	43.87	4,297	44.56	163	42.45
SAN MIGUEL	16	398	17.96	1,733	23.33	2,131	22.10	86	22.40
CHALATENANGO	15	360	16.25	1,402	18.88	1,762	18.27	72	18.75
SONSONATE	13	419	18.91	1,034	13.92	1,453	15.07	63	16.41
U. FRANCISCO GAVIDIA		699	100.00	12,157	100.00	12,856	100.00	538	100.00
SAN SALVADOR	52	691	98.86	11,703	96.27	12,394	96.41	480	89.22
SANTA ANA	13	8	1.14	454	3.73	462	3.59	58	10.78
U. LUTERANA SALVADOREÑA		0	100.00	1,944	100.00	1,944	100.00	111	100.00
SAN SALVADOR	7	0	NA	1,684	86.63	1,684	86.63	94	84.68
CABAÑAS	4	0	NA	260	13.37	260	13.37	17	15.32
U. MODULAR ABIERTA		129	100.00	5,219	100.00	5,348	100.00	391	100.00
SAN SALVADOR	16	108	83.72	2,000	38.32	2,108	39.42	166	42.46
SANTA ANA	9	4	3.10	1,327	25.43	1,331	24.89	83	21.23
SONSONATE	9	17	13.18	1,157	22.17	1,174	21.95	78	19.95
SAN MIGUEL	6	0	0.00	735	14.08	735	13.74	64	16.37
U. PANAMERICANA		159	100.00	2,247	100.00	2,406	100.00	213	100.00
SAN SALVADOR	8	31	19.50	566	25.19	597	24.81	76	35.68
AHUACHAPAN	8	92	57.86	798	35.51	890	36.99	61	28.64
SAN VICENTE	7	36	22.64	883	39.30	919	38.20	76	35.68
ESC. ESPEC. EN INGENIERÍA ITCA-FEPADE		5,003	100.00	418	100.00	5,421	100.00	333	100.00
LA LIBERTAD	22	3,123	62.42	200	47.85	3,323	61.30	187	56.16
LA UNION	9	695	13.89	218	52.15	913	16.84	62	18.62
SANTA ANA	5	361	7.22	0	0.00	361	6.66	27	8.11
LA PAZ	4	495	9.89	0	0.00	495	9.13	29	8.71
SAN MIGUEL	3	329	6.58	0	0.00	329	6.07	28	8.41
IT. IEPROES		2,754	100.00	0	NA	2,754	100.00	313	100.00
SAN SALVADOR	3	644	23.38	0	NA	644	23.38	123	39.30
SAN MIGUEL	2	1,276	46.33	0	NA	1,276	46.33	102	32.59
SANTA ANA	3	834	30.28	0	NA	834	30.28	88	28.12

III. INDICADORES

A. DEFINICIONES

a. INDICADORES DE CALIDAD ACADÉMICA.

a.1. INDICADORES LEGALES.

1. Número de estudiantes por docente.

Este indicador representa el número promedio simple entre los estudiantes de la institución y el total de docentes de la misma. El resultado está principalmente relacionado con la población estudiantil, el número de carreras que se ofrecen y el total de docentes.

Según lo establece la Ley de Educación Superior en su Artículo 37 literal f) las instituciones deben contar con un docente por cada cuarenta alumnos, por lo cual este indicador debe ser inferior o igual a 40. Muchos de los grandes educadores sostienen que el tener un promedio bajo de alumnos por clase, favorece la calidad de la enseñanza ya que facilita las condiciones para el aprendizaje con una mayor interacción entre docente y estudiante. Para efectuar un juicio apropiado, se deberá relacionar la población estudiantil, el número de carreras, el número de centros donde se ofrece y el número de docentes en el cuadro correspondiente.

2. Número de estudiantes por docente a tiempo completo.

Este indicador representa el promedio de estudiantes de cada institución por cada docente de la misma, contratado a tiempo completo, tomando como base el resultado de la relación anterior.

De acuerdo con la Ley de Educación Superior, a partir del 2004, es aceptable que dentro de la relación de estudiantes por docentes, sin importar su forma de contratación, al menos el veinticinco por ciento de los docentes con que cuenta la institución, deberán estar contratados a tiempo completo.

Las instituciones que no contaron con docentes contratados a tiempo completo para la atención de sus estudiantes, aparecen con resultado igual a cero.

a.2. OTROS INDICADORES.

3. Número de estudiantes por docente hora clase

Este indicador representa el número promedio entre los estudiantes de la institución y el total de docentes hora clase que laboran en la misma.

El número de estudiantes por docente hora clase, está relacionado en forma inversamente proporcional al porcentaje de docentes de este régimen de contratación.

A mayor contratación de docentes hora clase, el número de estudiantes por docente descenderá y a menor contratación el número de estudiantes aumentará, generando esto último un resultado positivo para la institución.

4. Porcentaje de docentes a tiempo completo.

Este indicador refleja el porcentaje de docentes contratados a tiempo completo por la institución con relación a la totalidad de los docentes de la misma, entendiéndose como contrato a tiempo completo el criterio que establece el Código de Trabajo.

Un mayor porcentaje de docentes a tiempo completo presupone mayor disponibilidad de tiempo del docente para atender las necesidades académicas de los estudiantes, posibilidad de participar en proyectos de investigación y proyección social institucional, favoreciendo la calidad de la masa crítica.

Instituciones que no contaron con docentes contratados a tiempo completo para atención de sus estudiantes, aparecen con resultado igual a cero.

5. Porcentaje de docentes hora clase

Este indicador refleja el porcentaje de docentes contratados por hora clase, con relación al total de docentes de la institución.

El docente hora clase no tiene más responsabilidades que la de impartir la asignatura para la cual fue contratado; por tanto no favorece las posibilidades de atención extra clase para los estudiantes y no participa en los proyectos de investigación y proyección social de la institución.

Un elevado porcentaje de docentes hora clase con relación a los de tiempo completo y parcial, no favorece condiciones de calidad de la planta docente.

6. Porcentaje de docentes con más de cinco años de servicio en la institución.

Se consideran aquellos docentes que independientemente de su forma de contratación, tienen cinco ó más años de laborar en la institución, con respecto del total de docentes. Por este motivo este indicador “No Aplica” a instituciones con menos de cinco años de existencia y se marcan con “NA”.

Este indicador trata de descubrir la fortaleza institucional que representa tener una planta docente estable, considerando que la retención por cinco años es significativa y favorece una mayor participación e involucramiento de los docentes en los proyectos de la institución.

Es de esperar que en tanto mayor sea el porcentaje de docentes con cinco o más años en la institución, mejoran las condiciones de coordinación para el trabajo académico.

El lector deberá tomar en cuenta que entre más años tiene de funcionar una institución este indicador tenderá a ser mayor con relación a instituciones más jóvenes.

7. Porcentaje de docentes con grado técnico.

Refleja la proporción de docentes con el grado de nivel técnico con que la institución contó durante el año de la Información, siendo los grados siguientes: técnico, profesorado y tecnólogo.

Se asume que a menor porcentaje de docentes con grado a nivel técnico en las instituciones, la planta docente estará mejor calificada para atender las funciones sustantivas de la educación superior.

8. Porcentaje de docentes con grado universitario.

Establece la proporción de profesionales graduados a nivel de grado básico universitario: licenciatura, ingeniería, arquitectura y doctores en el área de medicina y odontología que laboraron en la institución, indistintamente de su régimen de contratación.

Puede esperarse que aquellas instituciones en las que un alto porcentaje de los docentes sean graduados en el nivel universitario y post grado, el logro de los fines y objetivos de la misma, tengan mayores oportunidades de ser alcanzados.

9. Porcentaje de docentes con posgrado.

El indicador determina el porcentaje de docentes que tiene el grado de maestría o doctorado; para efectos de cálculo de esta relación se han separado a los doctores del área de la medicina y odontología. Esto permite conocer de manera más precisa a los profesionales con estudios posteriores al grado universitario que laboran en el nivel superior.

Las condiciones que favorecen la calidad de la enseñanza están directamente relacionadas con la preparación especializada de la planta docente. Por lo tanto, entre mayor es el resultado de este indicador, mejores posibilidades se tiene para una enseñanza de calidad.

Debe tomarse en cuenta que el resultado de este indicador tiene relación con el grado de las carreras que se ofrecen, por lo tanto, para una mejor orientación, éste habrá que relacionarlo con los datos pertinentes contenidos en otros cuadros.

Instituciones que no contaron con docentes con posgrado aparecen con resultado igual a cero.

10. Número de libros por estudiante.

Este indicador relaciona la cantidad total de libros que posee la institución en sus bibliotecas con el total de estudiantes. El indicador no hace referencia al número de títulos, a la pertinencia de las colecciones para las carreras que se ofrecen y a la actualidad de las publicaciones.

El acceso a información escrita continúa siendo uno de los medios más importantes para la formación de los estudiantes; por lo tanto, entre mayor es el resultado del indicador, mejores posibilidades tienen los estudiantes y docentes para hacer sus investigaciones, consultas y tareas académicas.

11. Número de volúmenes promedio por título bibliográfico.

Indica de manera general, sin tomar en consideración títulos en particular, sino de manera promediada, la relación de la cantidad de volúmenes entre la cantidad de títulos bibliográficos que posee la institución.

De acuerdo al tamaño del indicador se puede esperar que el servicio que presta la biblioteca a los usuarios, sea de mayor o menor eficacia, en cuanto al uso simultaneo de la bibliografía para una mayor cantidad de usuarios.

12. Número de estudiantes por computadora.

Este indicador relaciona el total de estudiantes de las instituciones por cada computadora dedicada a actividades académicas que posee la misma.

Las computadoras son instrumentos indispensables para desarrollar habilidades, de gran utilidad para la formación de todo profesional en la vida moderna.

Los resultados de este indicador dan idea de las posibilidades reales que tienen los estudiantes de entrenarse durante su formación. Por lo tanto, entre menor es el valor del indicador, las posibilidades son mejores para la preparación de la vida profesional.

El lector debe tomar en cuenta que resultados muy favorables en este indicador guardan relación con el tipo de carreras que ofrece la institución; así, instituciones que ofrecen carreras relacionadas con la ciencia de la computación, se verán más favorecidas por los resultados.

Instituciones que no contaron con computadoras para uso de sus estudiantes, aparecen con resultado igual a cero.

13. Número de estudiantes por computadora conectada a Internet.

Este indicador relaciona el total de estudiantes de una institución con el número de computadoras personales que estuvieron conectadas a Internet.

Los resultados son mejores en la medida en que menor cantidad de estudiantes corresponden por cada computadora personal. Internet es la red mundial que se ha convertido en un instrumento valioso para acceder a información reciente sobre cualquier materia o especialidad y para investigaciones de todo tipo desde cualquier parte del globo terrestre.

Instituciones que no contaron con computadoras conectadas a Internet para uso de sus estudiantes, aparecen con resultado igual a cero.

b. INDICADORES DE INFRAESTRUCTURA

1. Espacio académico por estudiante.

Este indicador revela el espacio promedio medido en metros cuadrados de que dispone la institución por cada estudiante, para todo tipo de actividades de carácter académico.

El resultado no toma en consideración la calidad de las construcciones, funcionalidad, edad y la condición de su tenencia; por tanto, si se desea tener una mejor apreciación sobre la infraestructura de cada institución, se deberá indagar mejor sobre las condiciones cualitativas de la misma. Es de esperar que un espacio mayor por estudiante para el pleno desarrollo de las funciones académicas favorecerá las condiciones de acomodamiento contribuyendo a facilitar el aprendizaje; sin embargo, resultados muy altos pueden ser producto de una baja demanda, de una deficiente planificación o de espacios inadecuados. Por otra parte, resultados bajos pueden estar relacionados a una alta demanda estudiantil en relación con las instalaciones con que se dispone y de la ubicación geográfica de las instalaciones.

2. Espacio para recreación y esparcimiento para los estudiantes.

Este indicador complementa la información sobre las áreas físicas desarrolladas en metros cuadrados de que dispone la institución para crear condiciones favorables para una formación integral del estudiante.

El indicador considera áreas verdes, canchas deportivas y cualquier otra área de esparcimiento no rústica. Los resultados del indicador sugieren que entre mayor es el promedio por estudiante, mejores posibilidades tienen éstos de complementar sus conocimientos académicos con actividades de recreación, deportivas, culturales, etc.

Este indicador no considera el régimen de tenencia y la calidad de desarrollo y equipamiento de las áreas.

c. INDICADORES DE COSTOS

1. Porcentaje del presupuesto asignado a sueldos para el sector docente.

Este indicador representa la porción del presupuesto de la institución, destinado al pago de los servicios profesionales prestados y demás prestaciones sociales recibidas por el personal asignado a las actividades docentes, en los distintos regímenes de contratación.

Una asignación importante del presupuesto a este rubro, será indicador de la importancia que la institución da a la función docente para la contratación de académicos con experiencia e idoneidad.

2. Porcentaje del presupuesto asignado a sueldos para el sector administrativo.

Este indica la porción del presupuesto de la institución, reservado para el pago de los servicios prestados así como las prestaciones del personal administrativo y de servicios.

Un adecuado balance entre la proporción del presupuesto asignado al sector administrativo con relación al sector docente, será un indicativo de la importancia que asigna la institución a estos rubros.

3. Porcentaje del presupuesto utilizado en investigación científica.

Este indicador refleja la parte del presupuesto que la institución destina para dar cumplimiento a la función de investigación, en cada una de las áreas del conocimiento en las que la institución ofrece su oferta de carreras.

La asignación a este rubro deberá estar de acuerdo al tamaño, la naturaleza y los fines y objetivos de la institución, así mismo deberá soportar la organización necesaria para el cumplimiento de la función.

4. Porcentaje del presupuesto utilizado en proyección social.

El indicador presenta la porción del presupuesto que la institución destina para dar cumplimiento a la función de Proyección Social.

La asignación a este concepto deberá estar de acuerdo al tamaño, la naturaleza y los fines y objetivos de la institución, así mismo deberá soportar la organización necesaria para el cumplimiento de la función.

5. Porcentaje del presupuesto utilizado en compra de libros.

Este indica la proporción del presupuesto institucional, asignado al aumento y renovación del acervo bibliográfico.

Una mayor asignación supone; renovación, actualización y aumento del acervo bibliográfico, lo que permite mejores oportunidades y alternativas para el aprendizaje y generación de conocimiento en la comunidad educativa.

6. Porcentaje del presupuesto utilizado en la compra de equipo académico.

Refleja la parte del presupuesto que la institución, destina para la adquisición de recursos de apoyo a las actividades académicas.

Un buen equipamiento de recursos de apoyo al docente y laboratorios, facilita el proceso de enseñanza - aprendizaje a los estudiantes.

7. Costo promedio anual por estudiante en carreras técnicas.

Es el valor promedio anual que paga directamente un estudiante en dólares en carreras de dos, tres o cuatro años de duración e incluye únicamente los costos por matrículas, cuotas mensuales y derechos de examen.

Los valores resultantes pueden reflejarse bajos en aquellas instituciones que reciben subsidios o donaciones para sus gastos de operación.

Para tener una mejor apreciación sobre este indicador, se deberá relacionar los resultados de éste conjuntamente a otros resultados de indicadores de su interés que tienen que ver con condiciones de equipamiento, servicios, docencia e infraestructura.

La sigla “NA” significa “No Aplica”, lo cual indica que la institución no sirve carreras técnicas.

8. Costo promedio anual por estudiante en carreras universitarias.

Es el valor promedio anual que paga directamente un estudiante en dólares para gozar del derecho de cursar una carrera universitaria, entendiéndose éste como el monto a pagar por obtener grados de licenciatura, maestría y/o doctorados. El indicador toma en cuenta únicamente el valor de las matrículas, las mensualidades y los derechos de examen, ya que otros costos como los de uso de laboratorio, materiales gastables, etc. que se cobran en algunas instituciones, están relacionados con el tipo de carreras que se ofrecen y por tanto, no aplica a todas las instituciones. No se incluyen en este indicador los costos de carreras de dos, tres y cuatro años de duración.

Para algunas instituciones que reciben subsidios o donaciones de organismos nacionales o internacionales, este indicador podría dar resultados relativamente bajos. Costos más elevados sugerirían que las instituciones ofrezcan condiciones mejores en términos de calidad de docencia, equipamiento, infraestructura y otros apoyos. Para tener una mejor apreciación sobre este indicador, se deberán relacionar sus resultados conjuntamente a otros indicadores de interés que tienen relación con condiciones de equipamiento, servicios, docencia e infraestructura.

La sigla “NA” significa “No Aplica”, lo cual indica que la institución no sirve carreras universitarias.

B. INDICADORES NACIONALES

El indicador nacional es el resultado de considerar la información procedente de todas las instituciones de educación superior, independientemente de que tipo de institución se trate o el sector al que pertenezca. Su valoración tiene una gran importancia debido a que muestra la situación que a nivel general evidencia la educación superior en cada uno de los aspectos considerados en cada indicador.

Es importante mencionar que a partir de los resultados que se presentan, se pueden observar algunas áreas en las que el sistema educativo del nivel superior ha realizado mayores esfuerzos para ofrecer mejores condiciones a la comunidad educativa que atiende; no obstante, existen otras en las que aún se necesita un mayor compromiso de parte de las instituciones para alcanzar niveles adecuados de calidad que posibiliten mejoras en los servicios que las instituciones ofrecen.

Al presentarse en forma comparativa la información para los años 2012 y 2013 en el Cuadro No. 4, se brinda una mejor idea de la variación de los indicadores para cada uno de estos años.

El lector debe interpretar adecuadamente los resultados de cada indicador, debido a que las diferencias positivas o negativas, no necesariamente significan mejoras o desmejoras respectivamente como se hizo ver en la presentación de este documento, por lo que para una mejor comprensión de cada indicador se recomienda consultar la definición pertinente a cada indicador en el apartado correspondiente del Capítulo III.

INDICADORES NACIONALES DE EDUCACIÓN SUPERIOR
2012 - 2013

CUADRO No. 4

No.	INDICADOR	UNIDAD	2012	2013	Diferencia (*)
1	Estudiantes por docente	Estudiantes	17.75	18.92	-1.17
2	Estudiantes por docente a tiempo completo	Estudiantes	53.37	57.36	-3.99
3	Número de estudiantes por docente hora clase	Estudiantes	33.98	35.15	1.17
4	Porcentaje de docentes a tiempo completo	Porcentaje	33.27	32.97	-0.30
5	Porcentaje de docentes hora clase	Porcentaje	52.24	53.86	-1.62
6	Porcentaje de docentes con más de 5 años en la institución	Porcentaje	57.19	58.74	1.55
7	Porcentaje de docentes con grado de nivel técnico	Porcentaje	4.31	4.25	0.06
8	Porcentaje de docentes con grado de nivel universitario	Porcentaje	68.78	68.21	-0.57
9	Porcentaje de docentes con nivel de posgrado	Porcentaje	26.91	27.55	0.64
10	Libros por estudiante	Unidad	6.27	6.36	0.09
11	Número de volúmenes promedio por título bibliográfico	Unidad	1.60	1.60	0.00
12	Estudiantes por computadora	Estudiantes	11.50	11.61	-0.11
13	Estudiantes por computadora con internet	Estudiantes	12.28	12.33	-0.05
14	Espacio académico por estudiante	m ²	2.10	2.08	-0.02
15	Espacio recreación por estudiante	m ²	8.41	8.32	-0.09
16	Porcentaje del presupuesto asignado a sueldos para el sector docente	Porcentaje	47.75	49.41	1.66
17	Porcentaje del presupuesto asignado a sueldos para el sector administrativo	Porcentaje	24.78	24.96	0.18
18	Porcentaje del presupuesto utilizado en investigación científica	Porcentaje	2.05	1.98	-0.07
19	Porcentaje del presupuesto utilizado en proyección social	Porcentaje	2.85	2.80	-0.05
20	Porcentaje del presupuesto utilizado en libros	Porcentaje	0.41	0.35	-0.06
21	Porcentaje del presupuesto asignado a la compra de equipo académico	Porcentaje	2.43	2.65	0.22
22	Costo promedio anual en carreras técnicas	Dólares	619.22	677.72	-58.50
23	Costo promedio anual en carreras universitarias	Dólares	731.43	760.23	-28.80

(*) El signo de la diferencia es conceptual con excepción de los indicadores 3, 4, 12, 13, 22 y 23

C. INDICADORES POR TIPO DE INSTITUCIÓN 2012 - 2013

Para tener una mejor comprensión de los resultados que se tienen en cada tipo de institución: universidades, institutos especializados e institutos tecnológicos; se presenta en un cuadro resumen, los indicadores de publicación para los años 2012 y 2013.

La información contenida en los Cuadros No. 5 y No. 6 corresponde a los indicadores que tienen que ver con las áreas identificadas como de mayor relevancia en el funcionamiento de las instituciones de educación superior, lo que permite identificar de forma puntual las principales mejoras y los desafíos que se tienen en materia de mejoramiento de la calidad.

La agrupación de resultados de los tres tipos de instituciones, permite analizar el tipo de acciones que las instituciones del nivel superior, han realizado en cada año mostrado, de conformidad a los indicadores obtenidos.

El análisis comparativo de estos datos permite al lector, la oportunidad de conocer la situación en la que se encuentran los indicadores presentados para el período de dos años, recomendándose consultar para una mejor comprensión las definiciones de cada indicador, que se presentan en el apartado correspondiente del Capítulo III.

Cada resultado de los indicadores por tipo de institución, está directamente relacionado con la situación de cada una de las instituciones en particular que los conforman.

RESUMEN DE INDICADORES POR TIPO DE INSTITUCIÓN 2013

CUADRO No. 5

No.	INDICADOR	UNIDAD	UNIVERSIDADES	ESPECIALIZADOS	TECNOLÓGICOS
1	Estudiantes por docente	Estudiantes	19.75	13.90	11.49
2	Estudiantes por docente a tiempo completo	Estudiantes	59.73	42.60	36.66
3	Número de estudiantes por docente hora clase	Estudiantes	36.50	21.08	37.98
4	Porcentaje de docentes a tiempo completo	Porcentaje	33.04	32.61	31.40
5	Porcentaje de docentes hora clase	Porcentaje	54.13	65.96	30.26
6	Porcentaje de docentes con más de 5 años en la institución	Porcentaje	62.00	37.59	30.57
7	Porcentaje de docentes con nivel técnico	Porcentaje	0.99	21.75	42.38
8	Porcentaje de docentes con nivel universitario	Porcentaje	69.63	59.48	53.14
9	Porcentaje de docentes con nivel de posgrado	Porcentaje	29.38	18.76	4.49
10	Número de libros por estudiante	Unidad	6.02	8.80	7.05
11	Número de volúmenes promedio por título bibliográfico	Unidad	1.54	1.97	2.28
12	Estudiantes por computadora	Estudiantes	12.83	4.80	7.30
13	Estudiantes por computadora internet	Estudiantes	13.69	4.95	7.63
14	Espacio académico por estudiante	m ²	1.73	4.55	7.55
15	Espacio recreación por estudiante	m ²	6.19	28.01	17.44
16	Porcentaje del presupuesto asignado a sueldos para el sector docente	Porcentaje	51.45	34.81	32.03
17	Porcentaje del presupuesto asignado a sueldos para el sector administrativo	Porcentaje	23.61	29.96	40.43
18	Porcentaje del presupuesto utilizado en investigación científica	Porcentaje	2.05	1.33	2.01
19	Porcentaje del presupuesto utilizado en proyección social	Porcentaje	3.01	0.56	2.55
20	Porcentaje del presupuesto utilizado en libros	Porcentaje	0.36	0.26	0.25
21	Porcentaje del presupuesto asignado a la compra de equipo académico	Porcentaje	2.76	1.38	1.89
22	Costo promedio anual en carreras técnicas	Dólares	706.14	501.37	818.41
23	Costo promedio anual en carreras universitarias	Dólares	711.80	3,405.51	NA

RESUMEN DE INDICADORES POR TIPO DE INSTITUCIÓN 2012

CUADRO No. 6

No.	INDICADOR	UNIDAD	UNIVERSIDADES	ESPECIALIZADOS	TECNOLÓGICOS
1	Estudiantes por docente	Estudiantes	18.46	12.66	11.90
2	Estudiantes por docente a tiempo completo	Estudiantes	55.00	40.80	38.89
3	Número de estudiantes por docente hora clase	Estudiantes	35.56	18.73	37.40
4	Porcentaje de docentes a tiempo completo	Porcentaje	33.57	31.35	30.59
5	Porcentaje de docentes hora clase	Porcentaje	51.92	67.59	31.87
6	Porcentaje de docentes con más de 5 años en la institución	Porcentaje	60.65	31.89	29.37
7	Porcentaje de docentes con nivel técnico	Porcentaje	0.98	21.92	43.17
8	Porcentaje de docentes con nivel universitario	Porcentaje	70.38	58.85	52.60
9	Porcentaje de docentes con nivel de posgrado	Porcentaje	28.63	19.24	4.23
10	Número de libros por estudiante	Unidad	6.02	9.88	7.49
11	Número de volúmenes promedio por título bibliográfico	Unidad	1.55	2.02	2.10
12	Estudiantes por computadora	Estudiantes	12.91	4.44	7.35
13	Estudiantes por computadora internet	Estudiantes	13.96	4.50	7.40
14	Espacio académico por estudiante	m ²	1.75	5.35	7.15
15	Espacio recreación por estudiante	m ²	6.22	41.17	17.84
16	Porcentaje del presupuesto asignado a sueldos para el sector docente	Porcentaje	50.33	27.53	28.30
17	Porcentaje del presupuesto asignado a sueldos para el sector administrativo	Porcentaje	22.85	39.70	39.62
18	Porcentaje del presupuesto utilizado en investigación científica	Porcentaje	2.12	1.42	1.55
19	Porcentaje del presupuesto utilizado en proyección social	Porcentaje	3.09	0.60	2.23
20	Porcentaje del presupuesto utilizado en libros	Porcentaje	0.42	0.23	0.48
21	Porcentaje del presupuesto asignado a la compra de equipo académico	Porcentaje	2.45	2.68	1.21
22	Costo promedio anual en carreras técnicas	Dólares	649.06	487.99	712.74
23	Costo promedio anual en carreras universitarias	Dólares	679.86	3,734.78	NA

D. PROMEDIO DE INDICADORES POR TIPO DE INSTITUCIÓN

En este apartado se presentan, los resultados que cada tipo de institución de forma particular, obtuvo durante el año de la Información y su comparación con el resultado del año anterior. Lo cual se muestra en los Cuadros No. 7, 8 y 9.

Estos datos se vuelven de gran utilidad para las instituciones de educación superior, en el sentido de orientar acciones de forma individual o de conjunto para mejorar la calidad de los servicios educativos que se ofrecen.

Nuevamente recomendamos al lector que debe tener cuidado al interpretar correctamente los resultados de cada indicador, debido a que las variaciones positivas o negativas no necesariamente significan mejoras o desmejoras, respectivamente. Para una mayor comprensión, consulte las definiciones de los indicadores presentados en su respectiva sección.

La sigla “NA.” significa “NO APLICA”, la cual se utiliza para señalar que ese indicador no es relativo al tipo de institución de que se trata.

**PROMEDIO DE INDICADORES PARA UNIVERSIDADES
 2012 - 2013**

CUADRO No. 7

No.	INDICADOR	UNIDAD	2012	2013	Diferencia (*)
1	Estudiantes por docente	Estudiantes	18.46	19.75	-1.29
2	Estudiantes por docente a tiempo completo	Estudiantes	55.00	59.73	-4.73
3	Número de estudiantes por docente hora clase	Estudiantes	35.56	36.50	0.94
4	Porcentaje de docentes a tiempo completo	Porcentaje	33.57	33.04	-0.53
5	Porcentaje de docentes hora clase	Porcentaje	51.92	54.13	-2.21
6	Porcentaje de docentes con más de 5 años en la institución	Porcentaje	60.65	62.00	1.35
7	Porcentaje de docentes con nivel técnico	Porcentaje	0.98	0.99	-0.01
8	Porcentaje de docentes con nivel universitario	Porcentaje	70.38	69.63	-0.75
9	Porcentaje de docentes con nivel de posgrado	Porcentaje	28.63	29.38	0.75
10	Número de libros por estudiante	Unidad	6.02	6.02	0.00
11	Número de volúmenes promedio por título bibliográfico	Unidad	1.55	1.54	-0.01
12	Estudiantes por computadora	Estudiantes	12.91	12.83	0.08
13	Estudiantes por computadora internet	Estudiantes	13.96	13.69	0.27
14	Espacio académico por estudiante	m ²	1.75	1.73	-0.02
15	Espacio recreación por estudiante	m ²	6.22	6.19	-0.03
16	Porcentaje del presupuesto asignado a sueldos para el sector docente	Porcentaje	50.33	51.45	1.12
17	Porcentaje del presupuesto asignado a sueldos para el sector administrativo	Porcentaje	22.85	23.61	0.76
18	Porcentaje del presupuesto utilizado en investigación científica	Porcentaje	2.12	2.05	-0.07
19	Porcentaje del presupuesto utilizado en proyección social	Porcentaje	3.09	3.01	-0.08
20	Porcentaje del presupuesto utilizado en libros	Porcentaje	0.42	0.36	-0.06
21	Porcentaje del presupuesto asignado a la compra de equipo académico	Porcentaje	2.45	2.76	0.31
22	Costo promedio anual en carreras técnicas	Dólares	649.06	706.14	-57.08
23	Costo promedio anual en carreras universitarias	Dólares	679.86	711.80	-31.94

(*) El signo de la diferencia es conceptual con excepción de los indicadores 3, 4, 12, 13, 22 y 23

**PROMEDIO DE INDICADORES PARA INSTITUTOS ESPECIALIZADOS
2012 - 2013**

CUADRO No. 8

No.	INDICADOR	UNIDAD	2012	2013	Diferencia (*)
1	Estudiantes por docente	Estudiantes	12.66	13.90	-1.24
2	Estudiantes por docente a tiempo completo	Estudiantes	40.80	42.60	-1.80
3	Número de estudiantes por docente hora clase	Estudiantes	18.73	21.08	2.35
4	Porcentaje de docentes a tiempo completo	Porcentaje	31.35	32.61	1.26
5	Porcentaje de docentes hora clase	Porcentaje	67.59	65.96	1.63
6	Porcentaje de docentes con más de 5 años en la institución	Porcentaje	31.89	37.59	5.70
7	Porcentaje de docentes con nivel técnico	Porcentaje	21.92	21.75	0.17
8	Porcentaje de docentes con nivel universitario	Porcentaje	58.85	59.48	0.63
9	Porcentaje de docentes con nivel de posgrado	Porcentaje	19.24	18.76	-0.48
10	Número de libros por estudiante	Unidad	9.88	8.80	-1.08
11	Número de volúmenes promedio por título bibliográfico	Unidad	2.02	1.97	-0.05
12	Estudiantes por computadora	Estudiantes	4.44	4.80	-0.36
13	Estudiantes por computadora internet	Estudiantes	4.50	4.95	-0.45
14	Espacio académico por estudiante	m ²	5.35	4.55	-0.80
15	Espacio recreación por estudiante	m ²	41.17	28.01	-13.16
16	Porcentaje del presupuesto asignado a sueldos para el sector docente	Porcentaje	27.53	34.81	7.28
17	Porcentaje del presupuesto asignado a sueldos para el sector administrativo	Porcentaje	39.70	29.96	-9.74
18	Porcentaje del presupuesto utilizado en investigación científica	Porcentaje	1.42	1.33	-0.09
19	Porcentaje del presupuesto utilizado en proyección social	Porcentaje	0.60	0.56	-0.04
20	Porcentaje del presupuesto utilizado en libros	Porcentaje	0.23	0.26	0.03
21	Porcentaje del presupuesto asignado a la compra de equipo académico	Porcentaje	2.68	1.38	-1.30
22	Costo promedio anual en carreras técnicas	Dólares	487.99	501.37	-13.38
23	Costo promedio anual en carreras universitarias	Dólares	3,734.78	3,405.51	329.37

(*) El signo de la diferencia es conceptual con excepción de los indicadores 3, 4, 12, 13, 22 y 23

**PROMEDIO DE INDICADORES PARA INSTITUTOS TECNOLÓGICOS
 2012 - 2013**

CUADRO No. 9

No.	INDICADOR	UNIDAD	2012	2013	Diferencia (*)
1	Estudiantes por docente	Estudiantes	11.9	11.49	0.41
2	Estudiantes por docente a tiempo completo	Estudiantes	38.89	36.66	2.23
3	Número de estudiantes por docente hora clase	Estudiantes	37.4	37.98	0.58
4	Porcentaje de docentes a tiempo completo	Porcentaje	30.59	31.40	0.81
5	Porcentaje de docentes hora clase	Porcentaje	31.87	30.26	1.61
6	Porcentaje de docentes con más de 5 años en la institución	Porcentaje	29.37	30.57	1.20
7	Porcentaje de docentes con nivel técnico	Porcentaje	43.17	42.38	0.79
8	Porcentaje de docentes con nivel universitario	Porcentaje	52.6	53.14	0.54
9	Porcentaje de docentes con nivel de posgrado	Porcentaje	4.23	4.49	0.26
10	Número de libros por estudiante	Unidad	7.49	7.05	-0.44
11	Número de volúmenes promedio por título bibliográfico	Unidad	2.1	2.28	0.18
12	Estudiantes por computadora	Estudiantes	7.35	7.30	0.05
13	Estudiantes por computadora internet	Estudiantes	7.4	7.63	-0.23
14	Espacio académico por estudiante	m ²	7.15	7.55	0.40
15	Espacio recreación por estudiante	m ²	17.84	17.44	-0.40
16	Porcentaje del presupuesto asignado a sueldos para el sector docente	Porcentaje	28.3	32.03	3.73
17	Porcentaje del presupuesto asignado a sueldos para el sector administrativo	Porcentaje	39.62	40.43	0.81
18	Porcentaje del presupuesto utilizado en investigación científica	Porcentaje	1.55	2.01	0.46
19	Porcentaje del presupuesto utilizado en proyección social	Porcentaje	2.23	2.55	0.32
20	Porcentaje del presupuesto utilizado en libros	Porcentaje	0.48	0.25	-0.23
21	Porcentaje del presupuesto asignado a la compra de equipo académico	Porcentaje	1.21	1.89	0.68
22	Costo promedio anual en carreras técnicas	Dólares	712.74	818.41	-105.67
23	Costo promedio anual en carreras universitarias	Dólares	NA	NA	NA

(*) El signo de la diferencia es conceptual con excepción de los indicadores 3, 4, 12, 13, 22 y 23

IV. INDICADORES Y DATOS POR INSTITUCIÓN.

En este capítulo se presentan de forma independiente los resultados de los indicadores 2013 de todas las instituciones de educación superior.

En el primer cuadro de resultados institucionales se muestra de forma comparativa los indicadores correspondientes al año de la información y del año anterior de cada Institución de Educación Superior (IES), como un referente en el desarrollo de la institución a efecto de conocer su evolución. Acto seguido se presentan los indicadores nacionales y los del tipo de institución correspondiente, estableciéndose además las diferencias que existen de dicha comparación.

El segundo cuadro se presenta una cantidad considerable de datos estadísticos referentes a la población estudiantil, docentes, recursos académicos y financieros de cada institución

El objetivo de presentar para cada institución la información correspondiente al año 2013 en una sola página, es el de brindar al lector suficientes elementos cuantitativos vinculados con las principales áreas del quehacer de toda institución educativa de este nivel, especialmente en lo referente a las áreas de docencia, finanzas, recursos educacionales y otros aspectos los que en su conjunto definen a cada institución y que son de utilidad para obtener un mejor criterio o valoración sobre la institución de interés (Ver cuadros del No.10 al No. 49).

A continuación se presentan los cuadros correspondientes a veinticuatro universidades (23 privadas y 1 estatal); nueve institutos especializados (5 privados y 4 estatales) y siete institutos tecnológicos (4 privados y 3 estatales).

Para aquellas instituciones que cuentan con centros regionales, se tiene una sección específica al final de este capítulo, en la cual se muestran los resultados de cada uno de los indicadores de publicación por centro regional, con el objetivo de apreciar el efecto de estos sobre el indicador institucional.

Resultados iguales a CERO indican que la institución no contó con ese recurso para el año de la Información.

Finalmente cabe mencionar que los signos que acompañan la diferencia correspondiente al Promedio Nacional y al Promedio de Grupo, establecen la condición esperada en cuanto al valor de cada indicador con relación a los promedios señalados. Es así como los valores de los indicadores 1, 2, 3, 5, 7, 12, 13, 17, 22 y 23 para cada institución son analizados bajo la premisa que: sí su valor es menor al promedio nacional o de grupo, la diferencia a obtener será positiva. Una situación contraria supone la premisa de los indicadores restantes, en la que el valor del indicador de la institución debe ser mayor al promedio nacional y/o del grupo a fin de lograr una diferencia positiva.

INFORMACIÓN DE LA UNIVERSIDAD ALBERT EINSTEIN PARA EL 2013

CUADRO No. 10

No.	INDICADOR	UAE 2012	UAE 2013	PROMEDIO NACIONAL	PROMEDIO UNIVERSIDADES	DIFERENCIA PROMEDIO NAC.	DIFERENCIA PROMEDIO GRUPO
1	Estudiantes por docente	4.11	4.29	18.92	19.75	14.63	15.46
2	Estudiantes por docente a tiempo completo	58.39	78.36	57.36	59.73	-21.00	-18.63
3	Número de estudiantes por docente hora clase	4.49	4.69	35.15	36.50	30.46	31.81
4	Porcentaje de docentes a tiempo completo	7.03	5.47	32.97	33.04	-27.50	-27.57
5	Porcentaje de docentes hora clase	91.41	91.40	53.86	54.13	-37.54	-37.27
6	Porcentaje de docentes con más de 5 años en la institución	54.69	51.59	58.74	62.00	-7.15	-10.41
7	Porcentaje de docentes con nivel técnico	0.78	0.78	4.25	0.99	3.47	0.21
8	Porcentaje de docentes con nivel universitario	68.75	74.60	68.21	69.63	6.39	4.97
9	Porcentaje de docentes con nivel de posgrado	30.46	24.61	27.55	29.38	-2.94	-4.77
10	Libros por estudiante	19.78	16.29	6.36	6.02	9.93	10.27
11	Número de volúmenes promedio por título bibliográfico	1.59	1.36	1.60	1.54	-0.24	-0.18
12	Estudiantes por computadora	5.97	9.14	11.61	12.83	2.47	3.69
13	Estudiantes por computadora con internet	6.91	9.14	12.33	13.69	3.19	4.55
14	Espacio académico por estudiante	6.90	6.59	2.08	1.73	4.51	4.86
15	Espacio recreación por estudiante	15.86	15.19	8.32	6.19	6.87	9.00
16	Porcentaje del presupuesto asignado a sueldos para el sector docente	19.86	30.97	49.41	51.45	-18.44	-20.48
17	Porcentaje del presupuesto asignado a sueldos para el sector administrativo	51.74	39.31	24.96	23.61	-14.35	-15.70
18	Porcentaje del presupuesto utilizado en investigación científica	5.70	5.04	1.98	2.05	3.06	2.99
19	Porcentaje del presupuesto utilizado en proyección social	2.63	2.07	2.80	3.01	-0.73	-0.94
20	Porcentaje del presupuesto utilizado en libros	0.07	0.01	0.35	0.36	-0.34	-0.35
21	Porcentaje del presupuesto asignado a la compra de equipo académico	0.08	0.57	2.65	2.76	-2.08	-2.19
22	Costo promedio anual en carreras técnicas	NA	NA	677.72	706.14	NA	NA
23	Costo promedio anual en carreras universitarias	870.00	994.68	760.23	711.80	-243.45	-282.88

NA: No Aplica.

OTROS DATOS	
Número de carreras activas	9
Número de estudiantes en carreras técnicas	0
Número de estudiantes en carreras universitarias	548
Número de estudiantes en carreras de posgrado	0
Número de estudiantes en curso de formación pedagógica	0
Número de estudiantes hombres	360
Número de estudiantes mujeres	188
Número de docentes a tiempo completo	7
Número de docentes a tiempo parcial	4
Número de docentes hora clase	117
Número de volúmenes bibliográficos	8,933
Número de títulos bibliográficos	6,547
Número de computadoras para uso de estudiantes	60
Número total de aulas	28
Presupuesto ejecutado	629,292.05
Inversión total en libros	72.00
Inversión real en infraestructura	0.00
Inversión en equipo para actividades académicas	3,200.00
Ingresos provenientes de los estudiantes	650,724.35
Ingresos provenientes de donaciones	0.00
Ingresos provenientes de ventas de servicios	34,867.00
Ingresos provenientes de prestamos	0.00
Ingresos provenientes por otros conceptos	14,379.12

PRIMEROS CINCO INDICADORES 2013 - UAE

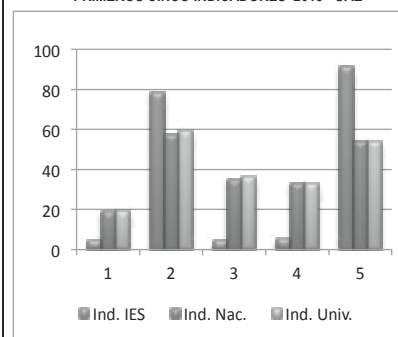

INFORMACIÓN DE LA UNIVERSIDAD AUTÓNOMA DE SANTA ANA PARA EL 2013

CUADRO No. 11

No.	INDICADOR	UNASA 2012	UNASA 2013	PROMEDIO NACIONAL	PROMEDIO UNIVERSIDADES	DIFERENCIA PROMEDIO NAC.	DIFERENCIA PROMEDIO GRUPO
1	Estudiantes por docente	8.20	8.84	18.92	19.75	10.08	10.91
2	Estudiantes por docente a tiempo completo	55.68	56.92	57.36	59.73	0.44	2.81
3	Número de estudiantes por docente hora clase	18.20	22.24	35.15	36.50	12.91	14.26
4	Porcentaje de docentes a tiempo completo	14.73	15.54	32.97	33.04	-17.43	-17.50
5	Porcentaje de docentes hora clase	45.39	39.77	53.86	54.13	14.09	14.36
6	Porcentaje de docentes con más de 5 años en la institución	34.81	41.45	58.74	62.00	-17.29	-20.55
7	Porcentaje de docentes con nivel técnico	0.67	1.30	4.25	0.99	2.95	-0.31
8	Porcentaje de docentes con nivel universitario	88.82	66.63	68.21	69.63	-1.58	-3.00
9	Porcentaje de docentes con nivel de posgrado	10.51	32.08	27.55	29.38	4.53	2.70
10	Libros por estudiante	4.75	4.57	6.36	6.02	-1.79	-1.45
11	Número de volúmenes promedio por título bibliográfico	1.19	1.19	1.60	1.54	-0.41	-0.35
12	Estudiantes por computadora	9.96	10.27	11.61	12.83	1.34	2.56
13	Estudiantes por computadora con internet	10.94	10.59	12.33	13.69	1.74	3.10
14	Espacio académico por estudiante	2.44	2.41	2.08	1.73	0.33	0.68
15	Espacio recreación por estudiante	8.80	7.86	8.32	6.19	-0.46	1.67
16	Porcentaje del presupuesto asignado a sueldos para el sector docente	26.27	26.85	49.41	51.45	-22.56	-24.60
17	Porcentaje del presupuesto asignado a sueldos para el sector administrativo	21.20	21.03	24.96	23.61	3.93	2.58
18	Porcentaje del presupuesto utilizado en investigación científica	2.16	3.21	1.98	2.05	1.23	1.16
19	Porcentaje del presupuesto utilizado en proyección social	5.97	5.19	2.80	3.01	2.39	2.18
20	Porcentaje del presupuesto utilizado en libros	0.52	1.15	0.35	0.36	0.80	0.79
21	Porcentaje del presupuesto asignado a la compra de equipo académico	1.78	4.28	2.65	2.76	1.63	1.52
22	Costo promedio anual en carreras técnicas	NA	NA	677.72	706.14	NA	NA
23	Costo promedio anual en carreras universitarias	1,479.17	1,507.49	760.23	711.80	-747.26	-795.69

NA: No Aplica.

OTROS DATOS	
Número de carreras activas	6
Número de estudiantes en carreras técnicas	0
Número de estudiantes en carreras universitarias	1,366
Número de estudiantes en carreras de posgrado	0
Número de estudiantes en curso de formación pedagógica	0
Número de estudiantes hombres	433
Número de estudiantes mujeres	933
Número de docentes a tiempo completo	24
Número de docentes a tiempo parcial	69
Número de docentes hora clase	62
Número de volúmenes bibliográficos	6,241
Número de títulos bibliográficos	5,247
Número de computadoras para uso de estudiantes	133
Número total de aulas	23
Presupuesto ejecutado	3,046,764.67
Inversión total en libros	28,558.46
Inversión real en infraestructura	517,361.11
Inversión en equipo para actividades académicas	106,657.34
Ingresos provenientes de los estudiantes	2,274,991.02
Ingresos provenientes de donaciones	40,146.83
Ingresos provenientes de ventas de servicios	96,299.80
Ingresos provenientes de préstamos	678,371.99
Ingresos provenientes por otros conceptos	300,296.84

PRIMEROS CINCO INDICADORES 2013 - UNASA

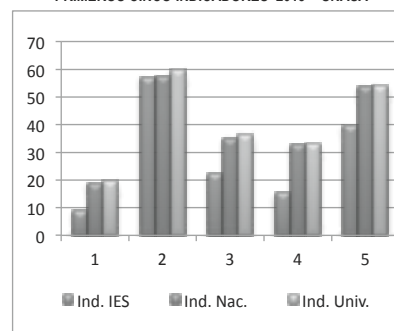

INFORMACIÓN DE LA UNIVERSIDAD CAPITÁN GENERAL GERARDO BARRIOS PARA EL 2013

CUADRO No. 12

No.	INDICADOR	UGB 2012	UGB 2013	PROMEDIO NACIONAL	PROMEDIO UNIVERSIDADES	DIFERENCIA PROMEDIO NAC.	DIFERENCIA PROMEDIO GRUPO
1	Estudiantes por docente	24.01	22.53	18.92	19.75	-3.61	-2.78
2	Estudiantes por docente a tiempo completo	100.52	95.17	57.36	59.73	-37.81	-35.44
3	Número de estudiantes por docente hora clase	31.73	29.52	35.15	36.50	5.63	6.98
4	Porcentaje de docentes a tiempo completo	23.97	23.68	32.97	33.04	-9.29	-9.36
5	Porcentaje de docentes hora clase	75.66	76.32	53.86	54.13	-22.46	-22.19
6	Porcentaje de docentes con más de 5 años en la institución	38.99	35.84	58.74	62.00	-22.90	-26.16
7	Porcentaje de docentes con nivel técnico	0.37	0.32	4.25	0.99	3.93	0.67
8	Porcentaje de docentes con nivel universitario	71.64	72.00	68.21	69.63	3.79	2.37
9	Porcentaje de docentes con nivel de posgrado	27.99	27.68	27.55	29.38	0.13	-1.70
10	Libros por estudiante	3.62	3.52	6.36	6.02	-2.84	-2.50
11	Número de volúmenes promedio por título bibliográfico	2.08	2.10	1.60	1.54	0.50	0.56
12	Estudiantes por computadora	9.75	9.53	11.61	12.83	2.08	3.30
13	Estudiantes por computadora con internet	12.38	11.82	12.33	13.69	0.51	1.87
14	Espacio académico por estudiante	1.27	1.23	2.08	1.73	-0.85	-0.50
15	Espacio recreación por estudiante	4.12	8.90	8.32	6.19	0.58	2.71
16	Porcentaje del presupuesto asignado a sueldos para el sector docente	34.72	39.00	49.41	51.45	-10.41	-12.45
17	Porcentaje del presupuesto asignado a sueldos para el sector administrativo	18.21	16.48	24.96	23.61	8.48	7.13
18	Porcentaje del presupuesto utilizado en investigación científica	3.61	2.93	1.98	2.05	0.95	0.88
19	Porcentaje del presupuesto utilizado en proyección social	2.50	1.97	2.80	3.01	-0.83	-1.04
20	Porcentaje del presupuesto utilizado en libros	0.90	0.36	0.35	0.36	0.01	0.00
21	Porcentaje del presupuesto asignado a la compra de equipo académico	2.95	3.87	2.65	2.76	1.22	1.11
22	Costo promedio anual en carreras técnicas	755.04	756.12	677.72	706.14	-78.40	-49.98
23	Costo promedio anual en carreras universitarias	810.01	803.95	760.23	711.80	-43.72	-92.15

OTROS DATOS	
Número de carreras activas	23
Número de estudiantes en carreras técnicas	1,218
Número de estudiantes en carreras universitarias	5,501
Número de estudiantes en carreras de posgrado	74
Número de estudiantes en curso de formación pedagógica	250
Número de estudiantes hombres	3,687
Número de estudiantes mujeres	3,356
Número de docentes a tiempo completo	74
Número de docentes a tiempo parcial	0
Número de docentes hora clase	238
Número de volúmenes bibliográficos	24,747
Número de títulos bibliográficos	11,765
Número de computadoras para uso de estudiantes	739
Número total de aulas	56
Presupuesto ejecutado	6,756,452.63
Inversión total en libros	19,864.97
Inversión real en infraestructura	423,706.79
Inversión en equipo para actividades académicas	211,671.51
Ingresos provenientes de los estudiantes	6,340,167.86
Ingresos provenientes de donaciones	0.00
Ingresos provenientes de ventas de servicios	0.00
Ingresos provenientes de préstamos	0.00
Ingresos provenientes por otros conceptos	538,487.32

PRIMEROS CINCO INDICADORES 2013 - UGB

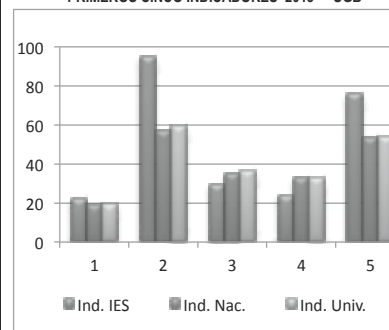

INFORMACIÓN DE LA UNIVERSIDAD CATÓLICA DE EL SALVADOR PARA EL 2013 (REACREDITADA*)

CUADRO No. 13

No.	INDICADOR	UNICAES 2012	UNICAES 2013	PROMEDIO NACIONAL	PROMEDIO UNIVERSIDADES	DIFERENCIA PROMEDIO NAC.	DIFERENCIA PROMEDIO GRUPO
1	Estudiantes por docente	15.24	15.35	18.92	19.75	3.57	4.40
2	Estudiantes por docente a tiempo completo	65.14	74.16	57.36	59.73	-16.80	-14.43
3	Número de estudiantes por docente hora clase	19.89	19.59	35.15	36.50	15.56	16.91
4	Porcentaje de docentes a tiempo completo	23.39	20.74	32.97	33.04	-12.23	-12.30
5	Porcentaje de docentes hora clase	76.61	78.34	53.86	54.13	-24.48	-24.21
6	Porcentaje de docentes con más de 5 años en la institución	47.67	44.25	58.74	62.00	-14.49	-17.75
7	Porcentaje de docentes con nivel técnico	1.31	1.03	4.25	0.99	3.22	-0.04
8	Porcentaje de docentes con nivel universitario	76.02	69.64	68.21	69.63	1.43	0.01
9	Porcentaje de docentes con nivel de posgrado	22.66	29.33	27.55	29.38	1.78	-0.05
10	Libros por estudiante	7.39	6.18	6.36	6.02	-0.18	0.16
11	Número de volúmenes promedio por título bibliográfico	1.75	1.65	1.60	1.54	0.05	0.11
12	Estudiantes por computadora	9.71	9.84	11.61	12.83	1.77	2.99
13	Estudiantes por computadora con internet	10.02	10.14	12.33	13.69	2.19	3.55
14	Espacio académico por estudiante	2.48	2.29	2.08	1.73	0.21	0.56
15	Espacio recreación por estudiante	47.91	44.64	8.32	6.19	36.32	38.45
16	Porcentaje del presupuesto asignado a sueldos para el sector docente	39.40	27.10	49.41	51.45	-22.31	-24.35
17	Porcentaje del presupuesto asignado a sueldos para el sector administrativo	14.19	10.73	24.96	23.61	14.23	12.88
18	Porcentaje del presupuesto utilizado en investigación científica	2.88	2.11	1.98	2.05	0.13	0.06
19	Porcentaje del presupuesto utilizado en proyección social	9.46	5.05	2.80	3.01	2.25	2.04
20	Porcentaje del presupuesto utilizado en libros	0.49	0.16	0.35	0.36	-0.19	-0.20
21	Porcentaje del presupuesto asignado a la compra de equipo académico	2.48	2.90	2.65	2.76	0.25	0.14
22	Costo promedio anual en carreras técnicas	244.27	262.97	677.72	706.14	414.75	443.17
23	Costo promedio anual en carreras universitarias	942.40	947.09	760.23	711.80	-186.86	-235.29

OTROS DATOS	
Número de carreras activas	48
Número de estudiantes en carreras técnicas	943
Número de estudiantes en carreras universitarias	4,461
Número de estudiantes en carreras de posgrado	91
Número de estudiantes en curso de formación pedagógica	105
Número de estudiantes hombres	2,565
Número de estudiantes mujeres	3,035
Número de docentes a tiempo completo	76
Número de docentes a tiempo parcial	4
Número de docentes hora clase	286
Número de volúmenes bibliográficos	34,544
Número de títulos bibliográficos	20,905
Número de computadoras para uso de estudiantes	569
Número total de aulas	114
Presupuesto ejecutado	8,357,422.87
Inversión total en libros	12,473.28
Inversión real en infraestructura	262,596.25
Inversión en equipo para actividades académicas	228,343.91
Ingresos provenientes de los estudiantes	5,803,072.69
Ingresos provenientes de donaciones	107,964.50
Ingresos provenientes de ventas de servicios	77,451.45
Ingresos provenientes de préstamos	0.00
Ingresos provenientes por otros conceptos	313,009.78
Ingresos provenientes de subsidios	2,197,959.64

PRIMEROS CINCO INDICADORES 2013 - UNICAES

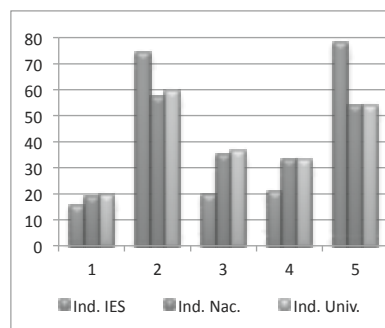

(*) ACREDITACIÓN CONFERIDA PARA LOS PERÍODOS: 2002-2007 : 2007-2012 y 2012-2017, POR LA COMISIÓN DE ACREDITACIÓN DE LA CALIDAD ACADÉMICA

INFORMACIÓN DE LA UNIVERSIDAD CENTROAMERICANA JOSÉ SIMEÓN CAÑAS PARA EL 2013 (REACREDITADA*)

CUADRO No. 14

No.	INDICADOR	UCA 2012	UCA 2013	PROMEDIO NACIONAL	PROMEDIO UNIVERSIDADES	DIFERENCIA PROMEDIO NAC.	DIFERENCIA PROMEDIO GRUPO
1	Estudiantes por docente	19.58	18.92	18.92	19.75	0.00	0.83
2	Estudiantes por docente a tiempo completo	43.32	49.52	57.36	59.73	7.84	10.21
3	Número de estudiantes por docente hora clase	42.66	39.32	35.15	36.50	-4.17	-2.82
4	Porcentaje de docentes a tiempo completo	45.18	38.19	32.97	33.04	5.22	5.15
5	Porcentaje de docentes hora clase	45.94	48.15	53.86	54.13	5.71	5.98
6	Porcentaje de docentes con más de 5 años en la institución	52.64	60.70	58.74	62.00	1.96	-1.30
7	Porcentaje de docentes con nivel técnico	0.66	1.35	4.25	0.99	2.90	-0.36
8	Porcentaje de docentes con nivel universitario	57.02	47.02	68.21	69.63	-21.19	-22.61
9	Porcentaje de docentes con nivel de posgrado	42.32	51.63	27.55	29.38	24.08	22.25
10	Libros por estudiante	23.86	27.26	6.36	6.02	20.90	21.24
11	Número de volúmenes promedio por título bibliográfico	1.30	1.30	1.60	1.54	-0.30	-0.24
12	Estudiantes por computadora	10.84	9.45	11.61	12.83	2.16	3.38
13	Estudiantes por computadora con internet	11.35	9.45	12.33	13.69	2.88	4.24
14	Espacio académico por estudiante	4.62	4.88	2.08	1.73	2.80	3.15
15	Espacio recreación por estudiante	5.88	6.21	8.32	6.19	-2.11	0.02
16	Porcentaje del presupuesto asignado a sueldos para el sector docente	27.35	24.64	49.41	51.45	-24.77	-26.81
17	Porcentaje del presupuesto asignado a sueldos para el sector administrativo	34.05	37.28	24.96	23.61	-12.32	-13.67
18	Porcentaje del presupuesto utilizado en investigación científica	3.47	4.42	1.98	2.05	2.44	2.37
19	Porcentaje del presupuesto utilizado en proyección social	9.35	10.61	2.80	3.01	7.81	7.60
20	Porcentaje del presupuesto utilizado en libros	0.47	0.07	0.35	0.36	-0.28	-0.29
21	Porcentaje del presupuesto asignado a la compra de equipo académico	0.99	1.72	2.65	2.76	-0.93	-1.04
22	Costo promedio anual en carreras técnicas	862.91	861.61	677.72	706.14	-183.89	-155.47
23	Costo promedio anual en carreras universitarias	1,252.14	1,324.14	760.23	711.80	-563.91	-612.34

OTROS DATOS	
Número de carreras activas	41
Número de estudiantes en carreras técnicas	341
Número de estudiantes en carreras universitarias	7,618
Número de estudiantes en carreras de posgrado	486
Número de estudiantes en curso de formación pedagógica	0
Número de estudiantes hombres	4,136
Número de estudiantes mujeres	4,309
Número de docentes a tiempo completo	171
Número de docentes a tiempo parcial	61
Número de docentes hora clase	215
Número de volúmenes bibliográficos	229,825
Número de títulos bibliográficos	176,139
Número de computadoras para uso de estudiantes	894
Número total de aulas	126
Presupuesto ejecutado	27,537,051.93
Inversión total en libros	10,526.44
Inversión real en infraestructura	192,620.70
Inversión en equipo para actividades académicas	270,420.50
Ingresos provenientes de los estudiantes	12,731,356.11
Ingresos provenientes de donaciones	5,770,001.45
Ingresos provenientes de ventas de servicios	3,304,018.72
Ingresos provenientes de préstamos	0.00
Ingresos provenientes por otros conceptos	5,742,187.57

PRIMEROS CINCO INDICADORES 2013 - UCA

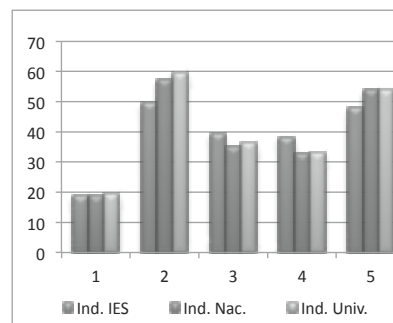

(*) ACREDITACIÓN CONFERIDA PARA LOS PERÍODOS: 2002-2007 : 2007-2012 y 2012-2017, POR LA COMISIÓN DE ACREDITACIÓN DE LA CALIDAD ACADÉMICA

INFORMACIÓN DE LA UNIVERSIDAD CRISTIANA DE LAS ASAMBLEAS DE DIOS PARA EL 2013

CUADRO No. 15

No.	INDICADOR	UCAD 2012	UCAD 2013	PROMEDIO NACIONAL	PROMEDIO UNIVERSIDADES	DIFERENCIA PROMEDIO NAC.	DIFERENCIA PROMEDIO GRUPO
1	Estudiantes por docente	9.72	10.33	18.92	19.75	8.59	9.42
2	Estudiantes por docente a tiempo completo	65.95	70.49	57.36	59.73	-13.13	-10.76
3	Número de estudiantes por docente hora clase	11.40	12.10	35.15	36.50	23.05	24.40
4	Porcentaje de docentes a tiempo completo	14.74	14.64	32.97	33.04	-18.33	-18.40
5	Porcentaje de docentes hora clase	85.26	85.36	53.86	54.13	-31.50	-31.23
6	Porcentaje de docentes con más de 5 años en la institución	66.77	66.31	58.74	62.00	7.57	4.31
7	Porcentaje de docentes con nivel técnico	1.28	0.62	4.25	0.99	3.63	0.37
8	Porcentaje de docentes con nivel universitario	94.86	98.11	68.21	69.63	29.90	28.48
9	Porcentaje de docentes con nivel de posgrado	3.85	1.28	27.55	29.38	-26.27	-28.10
10	Libros por estudiante	9.38	10.14	6.36	6.02	3.78	4.12
11	Número de volúmenes promedio por título bibliográfico	1.95	2.16	1.60	1.54	0.56	0.62
12	Estudiantes por computadora	10.95	11.78	11.61	12.83	-0.17	1.05
13	Estudiantes por computadora con internet	11.45	12.31	12.33	13.69	0.02	1.38
14	Espacio académico por estudiante	1.71	1.61	2.08	1.73	-0.47	-0.12
15	Espacio recreación por estudiante	0.11	0.10	8.32	6.19	-8.22	-6.09
16	Porcentaje del presupuesto asignado a sueldos para el sector docente	21.35	43.56	49.41	51.45	-5.85	-7.89
17	Porcentaje del presupuesto asignado a sueldos para el sector administrativo	75.51	46.15	24.96	23.61	-21.19	-22.54
18	Porcentaje del presupuesto utilizado en investigación científica	0.05	2.12	1.98	2.05	0.14	0.07
19	Porcentaje del presupuesto utilizado en proyección social	0.10	1.35	2.80	3.01	-1.45	-1.66
20	Porcentaje del presupuesto utilizado en libros	0.41	1.77	0.35	0.36	1.42	1.41
21	Porcentaje del presupuesto asignado a la compra de equipo académico	0.00	1.61	2.65	2.76	-1.04	-1.15
22	Costo promedio anual en carreras técnicas	NA	654.00	677.72	706.14	NA	NA
23	Costo promedio anual en carreras universitarias	654.00	654.00	760.23	711.80	106.23	57.80

NA: No Aplica.

OTROS DATOS	
Número de carreras activas	9
Número de estudiantes en carreras técnicas	3
Número de estudiantes en carreras universitarias	810
Número de estudiantes en carreras de posgrado	0
Número de estudiantes en curso de formación pedagógica	0
Número de estudiantes hombres	381
Número de estudiantes mujeres	432
Número de docentes a tiempo completo	11
Número de docentes a tiempo parcial	0
Número de docentes hora clase	67
Número de volúmenes bibliográficos	8,162
Número de títulos bibliográficos	3,775
Número de computadoras para uso de estudiantes	69
Número total de aulas	19
Presupuesto ejecutado	589,621.08
Inversión total en libros	6,734.87
Inversión real en infraestructura	0.00
Inversión en equipo para actividades académicas	6,112.95
Ingresos provenientes de los estudiantes	632,792.91
Ingresos provenientes de donaciones	15,757.50
Ingresos provenientes de ventas de servicios	0.00
Ingresos provenientes de préstamos	0.00
Ingresos provenientes por otros conceptos	10,748.40

PRIMEROS CINCO INDICADORES 2013 - UCAD

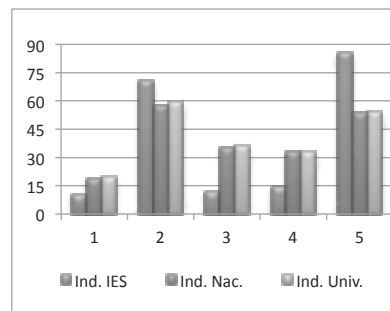

INFORMACIÓN DE LA UNIVERSIDAD DE EL SALVADOR PARA EL 2013

CUADRO No. 16

No.	INDICADOR	UES 2012	UES 2013	PROMEDIO NACIONAL	PROMEDIO UNIVERSIDADES	DIFERENCIA PROMEDIO NAC.	DIFERENCIA PROMEDIO GRUPO
1	Estudiantes por docente	20.27	24.28	18.92	19.75	-5.36	-4.53
2	Estudiantes por docente a tiempo completo	32.85	37.66	57.36	59.73	19.70	22.07
3	Número de estudiantes por docente hora clase	281.18	379.62	35.15	36.50	-344.47	-343.12
4	Porcentaje de docentes a tiempo completo	61.64	64.45	32.97	33.04	31.48	31.41
5	Porcentaje de docentes hora clase	7.32	6.44	53.86	54.13	47.42	47.69
6	Porcentaje de docentes con más de 5 años en la institución	90.37	97.80	58.74	62.00	39.06	35.80
7	Porcentaje de docentes con nivel técnico	0.69	0.88	4.25	0.99	3.37	0.11
8	Porcentaje de docentes con nivel universitario	69.34	73.27	68.21	69.63	5.06	3.64
9	Porcentaje de docentes con nivel de posgrado	29.96	25.85	27.55	29.38	-1.70	-3.53
10	Libros por estudiante	3.30	3.20	6.36	6.02	-3.16	-2.82
11	Número de volúmenes promedio por título bibliográfico	1.42	1.36	1.60	1.54	-0.24	-0.18
12	Estudiantes por computadora	15.16	15.32	11.61	12.83	-3.71	-2.49
13	Estudiantes por computadora con internet	16.53	16.58	12.33	13.69	-4.25	-2.89
14	Espacio académico por estudiante	1.50	1.52	2.08	1.73	-0.56	-0.21
15	Espacio recreación por estudiante	6.19	6.00	8.32	6.19	-2.32	-0.19
16	Porcentaje del presupuesto asignado a sueldos para el sector docente	64.46	69.82	49.41	51.45	20.41	18.37
17	Porcentaje del presupuesto asignado a sueldos para el sector administrativo	20.11	21.31	24.96	23.61	3.65	2.30
18	Porcentaje del presupuesto utilizado en investigación científica	0.74	0.81	1.98	2.05	-1.17	-1.24
19	Porcentaje del presupuesto utilizado en proyección social	1.09	0.93	2.80	3.01	-1.87	-2.08
20	Porcentaje del presupuesto utilizado en libros	0.06	0.05	0.35	0.36	-0.30	-0.31
21	Porcentaje del presupuesto asignado a la compra de equipo académico	2.62	1.61	2.65	2.76	-1.04	-1.15
22	Costo promedio anual en carreras técnicas (*)	65.30	66.74	677.72	706.14	610.98	639.40
23	Costo promedio anual en carreras universitarias (**)	104.15	102.93	760.23	711.80	657.30	608.87

(*) Costo promedio anual en carreras técnicas con subsidio para el año de la Información es de \$ 1,885.86

(**) Costo promedio anual en carreras universitarias con subsidio para el año de la Información es de \$ 1,922.05

OTROS DATOS	
Número de carreras activas	88
Número de estudiantes en carreras técnicas	1,385
Número de estudiantes en carreras universitarias	45,705
Número de estudiantes en carreras de posgrado	750
Número de estudiantes en curso de formación pedagógica	372
Número de estudiantes hombres	22,258
Número de estudiantes mujeres	25,954
Número de docentes a tiempo completo	1,278
Número de docentes a tiempo parcial	578
Número de docentes hora clase	127
Número de volúmenes bibliográficos	153,425
Número de títulos bibliográficos	113,040
Número de computadoras para uso de estudiantes	3,147
Número total de aulas	1,927
Presupuesto ejecutado	99,109,393.51
Inversión total en libros	44,011.63
Inversión real en infraestructura	3,886,236.67
Inversión en equipo para actividades académicas	1,380,150.19
Ingresos provenientes de los estudiantes	4,866,853.52
Ingresos provenientes de donaciones	449,075.38
Ingresos provenientes de ventas de servicios	716,128.63
Ingresos provenientes de prestamos	0.00
Ingresos provenientes por otros conceptos	1,889,909.22
Ingresos provenientes de subsidios	83,703,719.33

PRIMEROS CINCO INDICADORES 2013 - UES

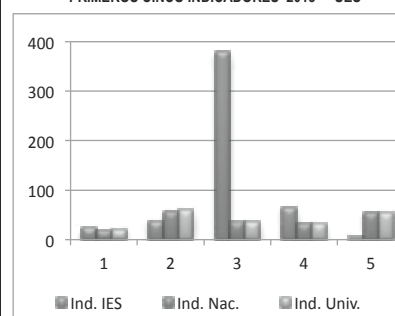

INFORMACIÓN DE LA UNIVERSIDAD DE ORIENTE PARA EL 2013 (ACREDITADA*)

CUADRO No. 17

No.	INDICADOR	UNIVO 2012	UNIVO 2013	PROMEDIO NACIONAL	PROMEDIO UNIVERSIDADES	DIFERENCIA PROMEDIO NAC.	DIFERENCIA PROMEDIO GRUPO
1	Estudiantes por docente	19.79	17.37	18.92	19.75	1.55	2.38
2	Estudiantes por docente a tiempo completo	85.14	88.63	57.36	59.73	-31.27	-28.90
3	Número de estudiantes por docente hora clase	26.12	22.07	35.15	36.50	13.08	14.43
4	Porcentaje de docentes a tiempo completo	23.23	19.58	32.97	33.04	-13.39	-13.46
5	Porcentaje de docentes hora clase	75.79	78.73	53.86	54.13	-24.87	-24.60
6	Porcentaje de docentes con más de 5 años en la institución	42.55	45.50	58.74	62.00	-13.24	-16.50
7	Porcentaje de docentes con nivel técnico	0.74	0.22	4.25	0.99	4.03	0.77
8	Porcentaje de docentes con nivel universitario	57.44	60.41	68.21	69.63	-7.80	-9.22
9	Porcentaje de docentes con nivel de posgrado	41.82	39.37	27.55	29.38	11.82	9.99
10	Libros por estudiante	4.71	4.59	6.36	6.02	-1.77	-1.43
11	Número de volúmenes promedio por título bibliográfico	1.71	1.91	1.60	1.54	0.31	0.37
12	Estudiantes por computadora	10.27	10.45	11.61	12.83	1.16	2.38
13	Estudiantes por computadora con internet	10.27	10.45	12.33	13.69	1.88	3.24
14	Espacio académico por estudiante	2.08	2.02	2.08	1.73	-0.06	0.29
15	Espacio recreación por estudiante	12.13	11.92	8.32	6.19	3.60	5.73
16	Porcentaje del presupuesto asignado a sueldos para el sector docente	48.19	49.23	49.41	51.45	-0.18	-2.22
17	Porcentaje del presupuesto asignado a sueldos para el sector administrativo	6.11	6.20	24.96	23.61	18.76	17.41
18	Porcentaje del presupuesto utilizado en investigación científica	4.55	3.47	1.98	2.05	1.49	1.42
19	Porcentaje del presupuesto utilizado en proyección social	8.51	6.00	2.80	3.01	3.20	2.99
20	Porcentaje del presupuesto utilizado en libros	0.57	0.64	0.35	0.36	0.29	0.28
21	Porcentaje del presupuesto asignado a la compra de equipo académico	5.81	3.48	2.65	2.76	0.83	0.72
22	Costo promedio anual en carreras técnicas	660.04	654.32	677.72	706.14	23.40	51.82
23	Costo promedio anual en carreras universitarias	707.05	861.13	760.23	711.80	-100.90	-149.33

OTROS DATOS	
Número de carreras activas	34
Número de estudiantes en carreras técnicas	185
Número de estudiantes en carreras universitarias	3,612
Número de estudiantes en carreras de posgrado	164
Número de estudiantes en curso de formación pedagógica	158
Número de estudiantes hombres	1,888
Número de estudiantes mujeres	2,231
Número de docentes a tiempo completo	47
Número de docentes a tiempo parcial	4
Número de docentes hora clase	186
Número de volúmenes bibliográficos	18,869
Número de títulos bibliográficos	9,879
Número de computadoras para uso de estudiantes	394
Número total de aulas	59
Presupuesto ejecutado	3,622,348.83
Inversión total en libros	17,940.08
Inversión real en infraestructura	287,316.75
Inversión en equipo para actividades académicas	97,671.11
Ingresos provenientes de los estudiantes	4,256,649.30
Ingresos provenientes de donaciones	44,300.00
Ingresos provenientes de ventas de servicios	173,261.63
Ingresos provenientes de préstamos	0.00
Ingresos provenientes por otros conceptos	90,791.07

PRIMEROS CINCO INDICADORES 2013 - UNIVO

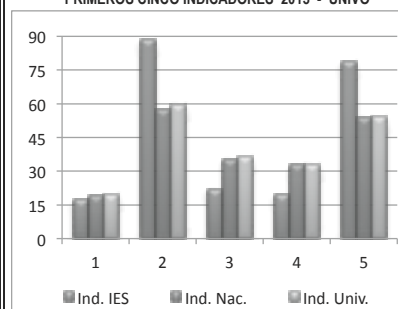

(*) ACREDITACIÓN CONFERIDA PARA EL PERÍODO: 2010-2015, POR LA COMISIÓN DE ACREDITACIÓN DE LA CALIDAD ACADÉMICA

INFORMACIÓN DE LA UNIVERSIDAD DE SONSONATE PARA EL 2013

CUADRO No. 18

No.	INDICADOR	USO 2012	USO 2013	PROMEDIO NACIONAL	PROMEDIO UNIVERSIDADES	DIFERENCIA PROMEDIO NAC.	DIFERENCIA PROMEDIO GRUPO
1	Estudiantes por docente	26.40	24.73	18.92	19.75	-5.81	-4.98
2	Estudiantes por docente a tiempo completo	162.00	148.39	57.36	59.73	-91.03	-88.66
3	Número de estudiantes por docente hora clase	32.04	29.68	35.15	36.50	5.47	6.82
4	Porcentaje de docentes a tiempo completo	16.29	16.67	32.97	33.04	-16.30	-16.37
5	Porcentaje de docentes hora clase	82.35	83.33	53.86	54.13	-29.47	-29.20
6	Porcentaje de docentes con más de 5 años en la institución	59.73	57.89	58.74	62.00	-0.85	-4.11
7	Porcentaje de docentes con nivel técnico	0.45	0.44	4.25	0.99	3.81	0.55
8	Porcentaje de docentes con nivel universitario	80.99	83.33	68.21	69.63	15.12	13.70
9	Porcentaje de docentes con nivel de posgrado	18.56	16.23	27.55	29.38	-11.32	-13.15
10	Libros por estudiante	3.34	3.72	6.36	6.02	-2.64	-2.30
11	Número de volúmenes promedio por título bibliográfico	1.71	1.59	1.60	1.54	-0.01	0.05
12	Estudiantes por computadora	18.46	15.93	11.61	12.83	-4.32	-3.10
13	Estudiantes por computadora con internet	18.46	15.93	12.33	13.69	-3.60	-2.24
14	Espacio académico por estudiante	1.72	1.79	2.08	1.73	-0.29	0.06
15	Espacio recreación por estudiante	7.83	8.13	8.32	6.19	-0.19	1.94
16	Porcentaje del presupuesto asignado a sueldos para el sector docente	33.88	32.74	49.41	51.45	-16.67	-18.71
17	Porcentaje del presupuesto asignado a sueldos para el sector administrativo	32.63	24.86	24.96	23.61	0.10	-1.25
18	Porcentaje del presupuesto utilizado en investigación científica	1.96	1.65	1.98	2.05	-0.33	-0.40
19	Porcentaje del presupuesto utilizado en proyección social	6.66	8.07	2.80	3.01	5.27	5.06
20	Porcentaje del presupuesto utilizado en libros	0.10	0.17	0.35	0.36	-0.18	-0.19
21	Porcentaje del presupuesto asignado a la compra de equipo académico	2.91	3.03	2.65	2.76	0.38	0.27
22	Costo promedio anual en carreras técnicas	665.00	685.00	677.72	706.14	-7.28	21.14
23	Costo promedio anual en carreras universitarias	656.99	666.96	760.23	711.80	93.27	44.84

OTROS DATOS	
Número de carreras activas	22
Número de estudiantes en carreras técnicas	186
Número de estudiantes en carreras universitarias	2,581
Número de estudiantes en carreras de posgrado	0
Número de estudiantes en curso de formación pedagógica	52
Número de estudiantes hombres	1,465
Número de estudiantes mujeres	1,354
Número de docentes a tiempo completo	19
Número de docentes a tiempo parcial	0
Número de docentes hora clase	95
Número de volúmenes bibliográficos	10,375
Número de títulos bibliográficos	6,535
Número de computadoras para uso de estudiantes	177
Número total de aulas	40
Presupuesto ejecutado	2,094,235.00
Inversión total en libros	3,471.00
Inversión real en infraestructura	24,965.00
Inversión en equipo para actividades académicas	61,784.00
Ingresos provenientes de los estudiantes	2,262,242.00
Ingresos provenientes de donaciones	0.00
Ingresos provenientes de ventas de servicios	0.00
Ingresos provenientes de prestamos	0.00
Ingresos provenientes por otros conceptos	34,895.00

PRIMEROS CINCO INDICADORES 2013 - USO

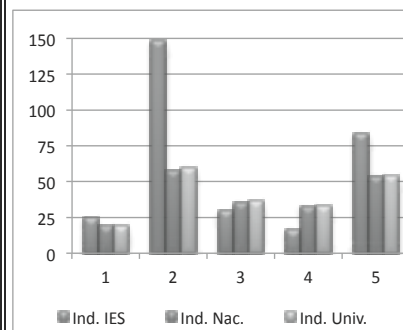

INFORMACIÓN DE LA UNIVERSIDAD DON BOSCO PARA EL 2013 (REACREDITADA*)

CUADRO No. 19

No.	INDICADOR	UDB 2012	UDB 2013	PROMEDIO NACIONAL	PROMEDIO UNIVERSIDADES	DIFERENCIA PROMEDIO NAC.	DIFERENCIA PROMEDIO GRUPO
1	Estudiantes por docente	14.92	16.15	18.92	19.75	2.77	3.60
2	Estudiantes por docente a tiempo completo	44.28	49.95	57.36	59.73	7.41	9.78
3	Número de estudiantes por docente hora clase	23.44	24.72	35.15	36.50	10.43	11.78
4	Porcentaje de docentes a tiempo completo	33.71	32.31	32.97	33.04	-0.66	-0.73
5	Porcentaje de docentes hora clase	63.62	65.35	53.86	54.13	-11.49	-11.22
6	Porcentaje de docentes con más de 5 años en la institución	54.25	59.71	58.74	62.00	0.97	-2.29
7	Porcentaje de docentes con nivel técnico	6.72	6.14	4.25	0.99	-1.89	-5.15
8	Porcentaje de docentes con nivel universitario	67.30	61.06	68.21	69.63	-7.15	-8.57
9	Porcentaje de docentes con nivel de posgrado	25.98	32.80	27.55	29.38	5.25	3.42
10	Libros por estudiante	8.16	7.65	6.36	6.02	1.29	1.63
11	Número de volúmenes promedio por título bibliográfico	1.62	1.65	1.60	1.54	0.05	0.11
12	Estudiantes por computadora	5.64	5.84	11.61	12.83	5.77	6.99
13	Estudiantes por computadora con internet	5.64	5.84	12.33	13.69	6.49	7.85
14	Espacio académico por estudiante	3.43	3.08	2.08	1.73	1.00	1.35
15	Espacio recreación por estudiante	16.27	14.60	8.32	6.19	6.28	8.41
16	Porcentaje del presupuesto asignado a sueldos para el sector docente	42.01	39.33	49.41	51.45	-10.08	-12.12
17	Porcentaje del presupuesto asignado a sueldos para el sector administrativo	35.54	32.14	24.96	23.61	-7.18	-8.53
18	Porcentaje del presupuesto utilizado en investigación científica	2.36	1.52	1.98	2.05	-0.46	-0.53
19	Porcentaje del presupuesto utilizado en proyección social	1.88	1.84	2.80	3.01	-0.96	-1.17
20	Porcentaje del presupuesto utilizado en libros	0.28	0.31	0.35	0.36	-0.04	-0.05
21	Porcentaje del presupuesto asignado a la compra de equipo académico	2.88	9.84	2.65	2.76	7.19	7.08
22	Costo promedio anual en carreras técnicas	634.12	876.31	677.72	706.14	-198.59	-170.17
23	Costo promedio anual en carreras universitarias	799.91	851.54	760.23	711.80	-91.31	-139.74

OTROS DATOS	
Número de carreras activas	57
Número de estudiantes en carreras técnicas	1,706
Número de estudiantes en carreras universitarias	4,570
Número de estudiantes en carreras de posgrado	177
Número de estudiantes en curso de formación pedagógica	114
Número de estudiantes hombres	4,021
Número de estudiantes mujeres	2,546
Número de docentes a tiempo completo	132
Número de docentes a tiempo parcial	9
Número de docentes hora clase	266
Número de volúmenes bibliográficos	50,105
Número de títulos bibliográficos	30,351
Número de computadoras para uso de estudiantes	1,124
Número total de aulas	83
Presupuesto ejecutado	9,641,128.00
Inversión total en libros	25,587.00
Inversión real en infraestructura	215,519.00
Inversión en equipo para actividades académicas	819,258.36
Ingresos provenientes de los estudiantes	7,572,061.54
Ingresos provenientes de donaciones	475,000.00
Ingresos provenientes de ventas de servicios	2,690,377.05
Ingresos provenientes de préstamos	0.00
Ingresos provenientes por otros conceptos	84,324.41

PRIMEROS CINCO INDICADORES 2013 - UDB

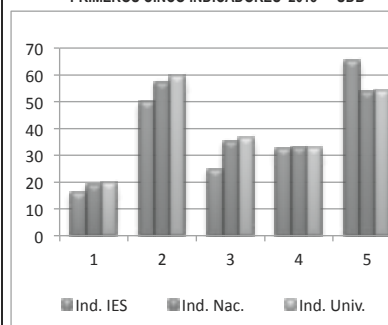

(*) ACREDITACIÓN CONFERIDA PARA LOS PERÍODOS: 2001-2006; 2006-2011 y 2011-2016, POR LA COMISIÓN DE ACREDITACIÓN DE LA CALIDAD ACADÉMICA

INFORMACIÓN DE LA UNIVERSIDAD DR. ANDRÉS BELLO PARA EL 2013

CUADRO No. 20

No.	INDICADOR	UDAB 2012	UDAB 2013	PROMEDIO NACIONAL	PROMEDIO UNIVERSIDADES	DIFERENCIA PROMEDIO NAC.	DIFERENCIA PROMEDIO GRUPO
1	Estudiantes por docente	21.47	25.06	18.92	19.75	-6.14	-5.31
2	Estudiantes por docente a tiempo completo	109.82	101.03	57.36	59.73	-43.67	-41.30
3	Número de estudiantes por docente hora clase	26.77	33.47	35.15	36.50	1.68	3.03
4	Porcentaje de docentes a tiempo completo	19.55	24.92	32.97	33.04	-8.05	-8.12
5	Porcentaje de docentes hora clase	80.20	74.82	53.86	54.13	-20.96	-20.69
6	Porcentaje de docentes con más de 5 años en la institución	48.33	44.09	58.74	62.00	-14.65	-17.91
7	Porcentaje de docentes con nivel técnico	2.49	2.10	4.25	0.99	2.15	-1.11
8	Porcentaje de docentes con nivel universitario	86.41	80.33	68.21	69.63	12.12	10.70
9	Porcentaje de docentes con nivel de posgrado	11.09	17.57	27.55	29.38	-9.98	-11.81
10	Libros por estudiante	3.63	3.42	6.36	6.02	-2.94	-2.60
11	Número de volúmenes promedio por título bibliográfico	2.37	2.38	1.60	1.54	0.78	0.84
12	Estudiantes por computadora	10.50	9.08	11.61	12.83	2.53	3.75
13	Estudiantes por computadora con internet	13.66	11.48	12.33	13.69	0.85	2.21
14	Espacio académico por estudiante	1.78	1.80	2.08	1.73	-0.28	0.07
15	Espacio recreación por estudiante	4.05	3.56	8.32	6.19	-4.76	-2.63
16	Porcentaje del presupuesto asignado a sueldos para el sector docente	49.81	48.25	49.41	51.45	-1.16	-3.20
17	Porcentaje del presupuesto asignado a sueldos para el sector administrativo	8.76	7.43	24.96	23.61	17.53	16.18
18	Porcentaje del presupuesto utilizado en investigación científica	5.24	4.02	1.98	2.05	2.04	1.97
19	Porcentaje del presupuesto utilizado en proyección social	4.64	3.59	2.80	3.01	0.79	0.58
20	Porcentaje del presupuesto utilizado en libros	0.64	0.91	0.35	0.36	0.56	0.55
21	Porcentaje del presupuesto asignado a la compra de equipo académico	4.70	8.29	2.65	2.76	5.64	5.53
22	Costo promedio anual en carreras técnicas	848.12	850.60	677.72	706.14	-172.88	-144.46
23	Costo promedio anual en carreras universitarias	884.17	888.81	760.23	711.80	-128.58	-177.01

OTROS DATOS	
Número de carreras activas	22
Número de estudiantes en carreras técnicas	2,216
Número de estudiantes en carreras universitarias	7,133
Número de estudiantes en carreras de posgrado	97
Número de estudiantes en curso de formación pedagógica	197
Número de estudiantes hombres	2,857
Número de estudiantes mujeres	6,786
Número de docentes a tiempo completo	95
Número de docentes a tiempo parcial	1
Número de docentes hora clase	288
Número de volúmenes bibliográficos	32,681
Número de títulos bibliográficos	13,757
Número de computadoras para uso de estudiantes	1,062
Número total de aulas	174
Presupuesto ejecutado	12,756,384.56
Inversión total en libros	66,706.32
Inversión real en infraestructura	1,534,729.22
Inversión en equipo para actividades académicas	609,006.53
Ingresos provenientes de los estudiantes	10,695,208.23
Ingresos provenientes de donaciones	0.00
Ingresos provenientes de ventas de servicios	670,354.79
Ingresos provenientes de préstamos	0.00
Ingresos provenientes por otros conceptos	1,936,766.31

PRIMEROS CINCO INDICADORES 2013 - UDAB

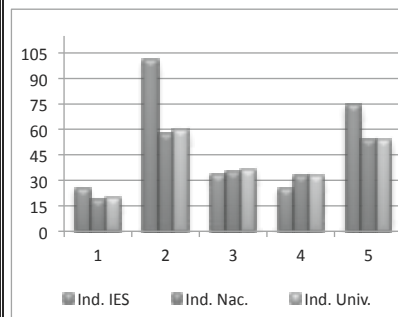

INFORMACIÓN DE LA UNIVERSIDAD DR. JOSÉ MATÍAS DELGADO PARA EL 2013 (REACREDITADA*)

CUADRO No. 21

No.	INDICADOR	UDJMD 2012	UDJMD 2013	PROMEDIO NACIONAL	PROMEDIO UNIVERSIDADES	DIFERENCIA PROMEDIO NAC.	DIFERENCIA PROMEDIO GRUPO
1	Estudiantes por docente	11.78	14.11	18.92	19.75	4.81	5.64
2	Estudiantes por docente a tiempo completo	70.66	77.36	57.36	59.73	-20.00	-17.63
3	Número de estudiantes por docente hora clase	15.84	18.31	35.15	36.50	16.84	18.19
4	Porcentaje de docentes a tiempo completo	16.68	18.26	32.97	33.04	-14.71	-14.78
5	Porcentaje de docentes hora clase	74.39	77.02	53.86	54.13	-23.16	-22.89
6	Porcentaje de docentes con más de 5 años en la institución	39.95	59.69	58.74	62.00	0.95	-2.31
7	Porcentaje de docentes con nivel técnico	0.76	0.37	4.25	0.99	3.88	0.62
8	Porcentaje de docentes con nivel universitario	77.16	77.39	68.21	69.63	9.18	7.76
9	Porcentaje de docentes con nivel de posgrado	22.09	22.24	27.55	29.38	-5.31	-7.14
10	Libros por estudiante	6.92	6.35	6.36	6.02	-0.01	0.33
11	Número de volúmenes promedio por título bibliográfico	1.72	1.72	1.60	1.54	0.12	0.18
12	Estudiantes por computadora	13.16	14.17	11.61	12.83	-2.56	-1.34
13	Estudiantes por computadora con internet	13.16	14.17	12.33	13.69	-1.84	-0.48
14	Espacio académico por estudiante	0.64	0.61	2.08	1.73	-1.47	-1.12
15	Espacio recreación por estudiante	2.23	2.05	8.32	6.19	-6.27	-4.14
16	Porcentaje del presupuesto asignado a sueldos para el sector docente	34.28	34.72	49.41	51.45	-14.69	-16.73
17	Porcentaje del presupuesto asignado a sueldos para el sector administrativo	38.70	35.99	24.96	23.61	-11.03	-12.38
18	Porcentaje del presupuesto utilizado en investigación científica	2.54	2.08	1.98	2.05	0.10	0.03
19	Porcentaje del presupuesto utilizado en proyección social	2.56	1.89	2.80	3.01	-0.91	-1.12
20	Porcentaje del presupuesto utilizado en libros	0.33	0.83	0.35	0.36	0.48	0.47
21	Porcentaje del presupuesto asignado a la compra de equipo académico	1.04	3.28	2.65	2.76	0.63	0.52
22	Costo promedio anual en carreras técnicas	NA	NA	677.72	706.14	NA	NA
23	Costo promedio anual en carreras universitarias	1,378.93	1,369.32	760.23	711.80	-609.09	-657.52

NA: No Aplica.

OTROS DATOS	
Número de carreras activas	40
Número de estudiantes en carreras técnicas	0
Número de estudiantes en carreras universitarias	7,304
Número de estudiantes en carreras de posgrado	304
Número de estudiantes en curso de formación pedagógica	0
Número de estudiantes hombres	3,471
Número de estudiantes mujeres	4,137
Número de docentes a tiempo completo	98
Número de docentes a tiempo parcial	26
Número de docentes hora clase	416
Número de volúmenes bibliográficos	48,271
Número de títulos bibliográficos	28,012
Número de computadoras para uso de estudiantes	537
Número total de aulas	124
Presupuesto ejecutado	12,935,199.00
Inversión total en libros	92,679.00
Inversión real en infraestructura	169,688.00
Inversión en equipo para actividades académicas	366,466.00
Ingresos provenientes de los estudiantes	12,669,120.00
Ingresos provenientes de donaciones	18,507.00
Ingresos provenientes de ventas de servicios	522,584.00
Ingresos provenientes de préstamos	0.00
Ingresos provenientes por otros conceptos	1,134,739.00

(*) ACREDITACIÓN CONFERIDA PARA LOS PERÍODOS: 2003-2008 Y 2008-2013, POR LA COMISIÓN DE ACREDITACIÓN DE LA CALIDAD ACADÉMICA

PRIMEROS CINCO INDICADORES 2013 - UDJMD

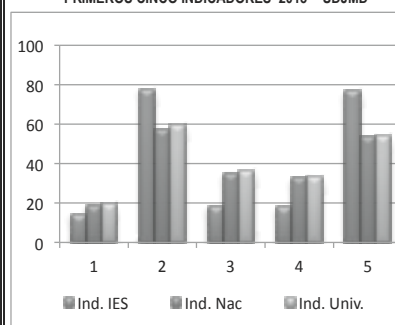

INFORMACIÓN DE LA UNIVERSIDAD EVANGÉLICA DE EL SALVADOR PARA EL 2013 (REACREDITADA*)

CUADRO No. 22

No.	INDICADOR	UEES 2012	UEES 2013	PROMEDIO NACIONAL	PROMEDIO UNIVERSIDADES	DIFERENCIA PROMEDIO NAC.	DIFERENCIA PROMEDIO GRUPO
1	Estudiantes por docente	9.96	10.23	18.92	19.75	8.69	9.52
2	Estudiantes por docente a tiempo completo	44.63	42.24	57.36	59.73	15.12	17.49
3	Número de estudiantes por docente hora clase	18.83	19.20	35.15	36.50	15.95	17.30
4	Porcentaje de docentes a tiempo completo	22.29	24.22	32.97	33.04	-8.75	-8.82
5	Porcentaje de docentes hora clase	53.05	53.24	53.86	54.13	0.62	0.89
6	Porcentaje de docentes con más de 5 años en la institución	57.95	56.06	58.74	62.00	-2.68	-5.94
7	Porcentaje de docentes con nivel técnico	0.28	0.28	4.25	0.99	3.97	0.71
8	Porcentaje de docentes con nivel universitario	62.67	60.42	68.21	69.63	-7.79	-9.21
9	Porcentaje de docentes con nivel de posgrado	37.05	39.30	27.55	29.38	11.75	9.92
10	Libros por estudiante	8.31	8.25	6.36	6.02	1.89	2.23
11	Número de volúmenes promedio por título bibliográfico	2.43	2.43	1.60	1.54	0.83	0.89
12	Estudiantes por computadora	11.91	15.51	11.61	12.83	-3.90	-2.68
13	Estudiantes por computadora con internet	12.71	15.51	12.33	13.69	-3.18	-1.82
14	Espacio académico por estudiante	2.55	2.51	2.08	1.73	0.43	0.78
15	Espacio recreación por estudiante	9.46	9.65	8.32	6.19	1.33	3.46
16	Porcentaje del presupuesto asignado a sueldos para el sector docente	38.32	38.60	49.41	51.45	-10.81	-12.85
17	Porcentaje del presupuesto asignado a sueldos para el sector administrativo	20.25	20.28	24.96	23.61	4.68	3.33
18	Porcentaje del presupuesto utilizado en investigación científica	0.55	0.53	1.98	2.05	-1.45	-1.52
19	Porcentaje del presupuesto utilizado en proyección social	1.21	1.07	2.80	3.01	-1.73	-1.94
20	Porcentaje del presupuesto utilizado en libros	0.59	0.36	0.35	0.36	0.01	0.00
21	Porcentaje del presupuesto asignado a la compra de equipo académico	3.26	3.60	2.65	2.76	0.95	0.84
22	Costo promedio anual en carreras técnicas	718.53	726.47	677.72	706.14	-48.75	-20.33
23	Costo promedio anual en carreras universitarias	1,533.11	1,471.84	760.23	711.80	-711.61	-760.04

OTROS DATOS	
Número de carreras activas	30
Número de estudiantes en carreras técnicas	309
Número de estudiantes en carreras universitarias	3,042
Número de estudiantes en carreras de posgrado	270
Número de estudiantes en curso de formación pedagógica	10
Número de estudiantes hombres	1,355
Número de estudiantes mujeres	2,276
Número de docentes a tiempo completo	86
Número de docentes a tiempo parcial	80
Número de docentes hora clase	189
Número de volúmenes bibliográficos	29,920
Número de títulos bibliográficos	12,296
Número de computadoras para uso de estudiantes	234
Número total de aulas	52
Presupuesto ejecutado	6,486,592.00
Inversión total en libros	21,755.00
Inversión real en infraestructura	272,605.00
Inversión en equipo para actividades académicas	218,840.00
Ingresos provenientes de los estudiantes	6,813,600.00
Ingresos provenientes de donaciones	121,687.00
Ingresos provenientes de ventas de servicios	62,324.00
Ingresos provenientes de préstamos	0.00
Ingresos provenientes por otros conceptos	129,286.00

PRIMEROS CINCO INDICADORES 2013 - UEES

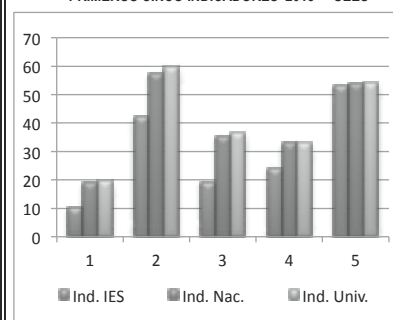

(*) ACREDITACIÓN CONFERIDA PARA LOS PERÍODOS: 2005-2010 Y 2010-2015, POR LA COMISIÓN DE ACREDITACIÓN DE LA CALIDAD ACADÉMICA

INFORMACIÓN DE LA UNIVERSIDAD FRANCISCO GAVIDIA PARA EL 2013 (REACREDITADA*)

CUADRO No. 23

No.	INDICADOR	UFG 2012	UFG 2013	PROMEDIO NACIONAL	PROMEDIO UNIVERSIDADES	DIFERENCIA PROMEDIO NAC.	DIFERENCIA PROMEDIO GRUPO
1	Estudiantes por docente	23.41	23.93	18.92	19.75	-5.01	-4.18
2	Estudiantes por docente a tiempo completo	59.89	61.19	57.36	59.73	-3.83	-1.46
3	Número de estudiantes por docente hora clase	38.44	40.12	35.15	36.50	-4.97	-3.62
4	Porcentaje de docentes a tiempo completo	39.12	39.08	32.97	33.04	6.11	6.04
5	Porcentaje de docentes hora clase	60.88	59.71	53.86	54.13	-5.85	-5.58
6	Porcentaje de docentes con más de 5 años en la institución	31.29	53.03	58.74	62.00	-5.71	-8.97
7	Porcentaje de docentes con nivel técnico	0.28	0.28	4.25	0.99	3.97	0.71
8	Porcentaje de docentes con nivel universitario	66.67	61.48	68.21	69.63	-6.73	-8.15
9	Porcentaje de docentes con nivel de posgrado	33.05	38.24	27.55	29.38	10.69	8.86
10	Libros por estudiante	6.02	5.97	6.36	6.02	-0.39	-0.05
11	Número de volúmenes promedio por título bibliográfico	1.49	1.50	1.60	1.54	-0.10	-0.04
12	Estudiantes por computadora	13.56	13.74	11.61	12.83	-2.13	-0.91
13	Estudiantes por computadora con internet	13.65	14.08	12.33	13.69	-1.75	-0.39
14	Espacio académico por estudiante	1.69	1.65	2.08	1.73	-0.43	-0.08
15	Espacio recreación por estudiante	0.51	0.50	8.32	6.19	-7.82	-5.69
16	Porcentaje del presupuesto asignado a sueldos para el sector docente	36.11	36.77	49.41	51.45	-12.64	-14.68
17	Porcentaje del presupuesto asignado a sueldos para el sector administrativo	24.49	31.88	24.96	23.61	-6.92	-8.27
18	Porcentaje del presupuesto utilizado en investigación científica	3.63	2.52	1.98	2.05	0.54	0.47
19	Porcentaje del presupuesto utilizado en proyección social	1.31	1.67	2.80	3.01	-1.13	-1.34
20	Porcentaje del presupuesto utilizado en libros	1.19	0.29	0.35	0.36	-0.06	-0.07
21	Porcentaje del presupuesto asignado a la compra de equipo académico	3.35	2.79	2.65	2.76	0.14	0.03
22	Costo promedio anual en carreras técnicas	1,056.00	1,094.73	677.72	706.14	-417.01	-388.59
23	Costo promedio anual en carreras universitarias	1,067.91	1,123.13	760.23	711.80	-362.90	-411.33

OTROS DATOS	
Número de carreras activas	52
Número de estudiantes en carreras técnicas	699
Número de estudiantes en carreras universitarias	11,872
Número de estudiantes en carreras de posgrado	277
Número de estudiantes en curso de formación pedagógica	8
Número de estudiantes hombres	6,137
Número de estudiantes mujeres	6,719
Número de docentes a tiempo completo	210
Número de docentes a tiempo parcial	6
Número de docentes hora clase	322
Número de volúmenes bibliográficos	76,641
Número de títulos bibliográficos	51,158
Número de computadoras para uso de estudiantes	936
Número total de aulas	160
Presupuesto ejecutado	19,204,073.79
Inversión total en libros	31,163.47
Inversión real en infraestructura	3,871,412.31
Inversión en equipo para actividades académicas	295,936.54
Ingresos provenientes de los estudiantes	15,904,424.08
Ingresos provenientes de donaciones	68,467.69
Ingresos provenientes de ventas de servicios	358,770.99
Ingresos provenientes de préstamos	3,871,412.31
Ingresos provenientes por otros conceptos	324,123.22
Ingresos provenientes de subsidios	791,906.44

PRIMEROS CINCO INDICADORES 2013 - UFG

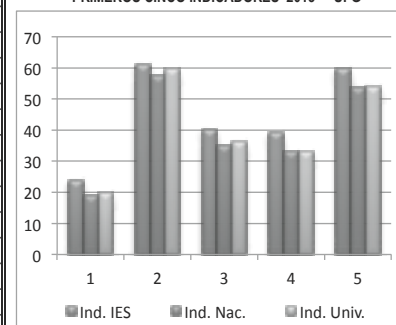

(*) ACREDITACIÓN CONFERIDA PARA LOS PERÍODOS: 2004-2009 Y 2009-2014, POR LA COMISIÓN DE ACREDITACIÓN DE LA CALIDAD ACADÉMICA

INFORMACIÓN DE LA UNIVERSIDAD LUTERANA SALVADOREÑA PARA EL 2013

CUADRO No. 24

No.	INDICADOR	ULS 2012	ULS 2013	PROMEDIO NACIONAL	PROMEDIO UNIVERSIDADES	DIFERENCIA PROMEDIO NAC.	DIFERENCIA PROMEDIO GRUPO
1	Estudiantes por docente	18.86	17.87	18.92	19.75	1.05	1.88
2	Estudiantes por docente a tiempo completo	114.64	92.16	57.36	59.73	-34.80	-32.43
3	Número de estudiantes por docente hora clase	27.67	25.43	35.15	36.50	9.72	11.07
4	Porcentaje de docentes a tiempo completo	16.43	19.55	32.97	33.04	-13.42	-13.49
5	Porcentaje de docentes hora clase	68.21	70.35	53.86	54.13	-16.49	-16.22
6	Porcentaje de docentes con más de 5 años en la institución	21.43	39.18	58.74	62.00	-19.56	-22.82
7	Porcentaje de docentes con nivel técnico	0.00	0.00	4.25	0.99	4.25	0.99
8	Porcentaje de docentes con nivel universitario	92.14	93.10	68.21	69.63	24.89	23.47
9	Porcentaje de docentes con nivel de posgrado	7.86	6.90	27.55	29.38	-20.65	-22.48
10	Libros por estudiante	9.45	9.63	6.36	6.02	3.27	3.61
11	Número de volúmenes promedio por título bibliográfico	1.57	1.55	1.60	1.54	-0.05	0.01
12	Estudiantes por computadora	17.08	18.51	11.61	12.83	-6.90	-5.68
13	Estudiantes por computadora con internet	17.42	19.82	12.33	13.69	-7.49	-6.13
14	Espacio académico por estudiante	1.16	0.98	2.08	1.73	-1.10	-0.75
15	Espacio recreación por estudiante	12.92	11.44	8.32	6.19	3.12	5.25
16	Porcentaje del presupuesto asignado a sueldos para el sector docente	27.06	40.31	49.41	51.45	-9.10	-11.14
17	Porcentaje del presupuesto asignado a sueldos para el sector administrativo	19.27	28.66	24.96	23.61	-3.70	-5.05
18	Porcentaje del presupuesto utilizado en investigación científica	3.42	8.13	1.98	2.05	6.15	6.08
19	Porcentaje del presupuesto utilizado en proyección social	1.26	2.00	2.80	3.01	-0.80	-1.01
20	Porcentaje del presupuesto utilizado en libros	0.41	1.07	0.35	0.36	0.72	0.71
21	Porcentaje del presupuesto asignado a la compra de equipo académico	3.18	4.17	2.65	2.76	1.52	1.41
22	Costo promedio anual en carreras técnicas	NA	NA	677.72	706.14	NA	NA
23	Costo promedio anual en carreras universitarias	530.00	530.00	760.23	711.80	230.23	181.80

Resultado igual a CERO indica que la institución no contó con ese recurso durante el año de la Información

NA: No Aplica.

OTROS DATOS	
Número de carreras activas	7
Número de estudiantes en carreras técnicas	0
Número de estudiantes en carreras universitarias	1,944
Número de estudiantes en carreras de posgrado	0
Número de estudiantes en curso de formación pedagógica	0
Número de estudiantes hombres	808
Número de estudiantes mujeres	1,136
Número de docentes a tiempo completo	23
Número de docentes a tiempo parcial	11
Número de docentes hora clase	77
Número de volúmenes bibliográficos	17,994
Número de títulos bibliográficos	11,477
Número de computadoras para uso de estudiantes	115
Número total de aulas	37
Presupuesto ejecutado	901,726.58
Inversión total en libros	9,628.75
Inversión real en infraestructura	82,412.14
Inversión en equipo para actividades académicas	26,324.90
Ingresos provenientes de los estudiantes	879,576.73
Ingresos provenientes de donaciones	95,601.39
Ingresos provenientes de ventas de servicios	27,450.91
Ingresos provenientes de préstamos	23,636.92
Ingresos provenientes por otros conceptos	9,320.77

PRIMEROS CINCO INDICADORES 2013 - ULS

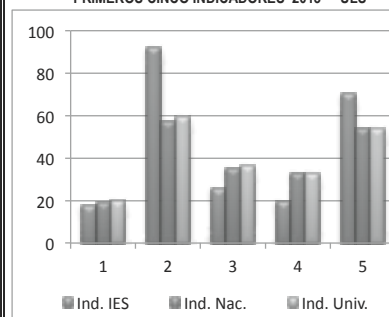

INFORMACIÓN DE LA UNIVERSIDAD MODULAR ABIERTA PARA EL 2013

CUADRO No. 25

No.	INDICADOR	UMA 2012	UMA 2013	PROMEDIO NACIONAL	PROMEDIO UNIVERSIDADES	DIFERENCIA PROMEDIO NAC.	DIFERENCIA PROMEDIO GRUPO
1	Estudiantes por docente	13.72	13.74	18.92	19.75	5.18	6.01
2	Estudiantes por docente a tiempo completo	149.82	164.41	57.36	59.73	-107.05	-104.68
3	Número de estudiantes por docente hora clase	15.10	15.04	35.15	36.50	20.11	21.46
4	Porcentaje de docentes a tiempo completo	9.15	8.33	32.97	33.04	-24.64	-24.71
5	Porcentaje de docentes hora clase	90.85	91.41	53.86	54.13	-37.55	-37.28
6	Porcentaje de docentes con más de 5 años en la institución	51.86	45.08	58.74	62.00	-13.66	-16.92
7	Porcentaje de docentes con nivel técnico	0.00	0.00	4.25	0.99	4.25	0.99
8	Porcentaje de docentes con nivel universitario	71.06	65.63	68.21	69.63	-2.58	-4.00
9	Porcentaje de docentes con nivel de posgrado	28.94	34.37	27.55	29.38	6.82	4.99
10	Libros por estudiante	5.57	5.30	6.36	6.02	-1.06	-0.72
11	Número de volúmenes promedio por título bibliográfico	2.01	2.00	1.60	1.54	0.40	0.46
12	Estudiantes por computadora	14.15	13.93	11.61	12.83	-2.32	-1.10
13	Estudiantes por computadora con internet	14.27	14.00	12.33	13.69	-1.67	-0.31
14	Espacio académico por estudiante	1.47	1.40	2.08	1.73	-0.68	-0.33
15	Espacio recreación por estudiante	0.70	0.53	8.32	6.19	-7.79	-5.66
16	Porcentaje del presupuesto asignado a sueldos para el sector docente	56.35	52.25	49.41	51.45	2.84	0.80
17	Porcentaje del presupuesto asignado a sueldos para el sector administrativo	26.42	26.06	24.96	23.61	-1.10	-2.45
18	Porcentaje del presupuesto utilizado en investigación científica	2.71	2.74	1.98	2.05	0.76	0.69
19	Porcentaje del presupuesto utilizado en proyección social	4.07	3.17	2.80	3.01	0.37	0.16
20	Porcentaje del presupuesto utilizado en libros	0.83	1.83	0.35	0.36	1.48	1.47
21	Porcentaje del presupuesto asignado a la compra de equipo académico	3.10	4.42	2.65	2.76	1.77	1.66
22	Costo promedio anual en carreras técnicas	630.00	672.00	677.72	706.14	5.72	34.14
23	Costo promedio anual en carreras universitarias	636.03	638.69	760.23	711.80	121.54	73.11

Resultado igual a CERO indica que la institución no contó con ese recurso durante el año de la Información

OTROS DATOS	
Número de carreras activas	16
Número de estudiantes en carreras técnicas	129
Número de estudiantes en carreras universitarias	5,067
Número de estudiantes en carreras de posgrado	101
Número de estudiantes en curso de formación pedagógica	51
Número de estudiantes hombres	2,140
Número de estudiantes mujeres	3,208
Número de docentes a tiempo completo	33
Número de docentes a tiempo parcial	0
Número de docentes hora clase	358
Número de volúmenes bibliográficos	28,218
Número de títulos bibliográficos	14,140
Número de computadoras para uso de estudiantes	384
Número total de aulas	96
Presupuesto ejecutado	3,230,187.56
Inversión total en libros	34,213.48
Inversión real en infraestructura	12,382.49
Inversión en equipo para actividades académicas	82,578.57
Ingresos provenientes de los estudiantes	3,840,812.87
Ingresos provenientes de donaciones	0.00
Ingresos provenientes de ventas de servicios	0.00
Ingresos provenientes de préstamos	0.00
Ingresos provenientes por otros conceptos	264,995.04

PRIMEROS CINCO INDICADORES 2013 - UMA

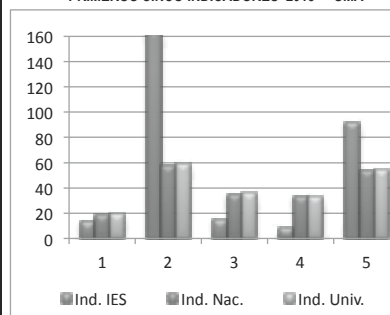

INFORMACIÓN DE LA UNIVERSIDAD MONSEÑOR OSCAR ARNULFO ROMERO PARA EL 2013

CUADRO No. 26

No.	INDICADOR	UMOAR 2012	UMOAR 2013	PROMEDIO NACIONAL	PROMEDIO UNIVERSIDADES	DIFERENCIA PROMEDIO NAC.	DIFERENCIA PROMEDIO GRUPO
1	Estudiantes por docente	18.23	19.65	18.92	19.75	-0.73	0.10
2	Estudiantes por docente a tiempo completo	165.12	199.39	57.36	59.73	-142.03	-139.66
3	Número de estudiantes por docente hora clase	21.01	22.57	35.15	36.50	12.58	13.93
4	Porcentaje de docentes a tiempo completo	11.04	9.83	32.97	33.04	-23.14	-23.21
5	Porcentaje de docentes hora clase	86.76	87.13	53.86	54.13	-33.27	-33.00
6	Porcentaje de docentes con más de 5 años en la institución	33.83	47.01	58.74	62.00	-11.73	-14.99
7	Porcentaje de docentes con nivel técnico	0.00	0.00	4.25	0.99	4.25	0.99
8	Porcentaje de docentes con nivel universitario	95.59	96.23	68.21	69.63	28.02	26.60
9	Porcentaje de docentes con nivel de posgrado	4.41	3.77	27.55	29.38	-23.78	-25.61
10	Libros por estudiante	3.82	3.70	6.36	6.02	-2.66	-2.32
11	Número de volúmenes promedio por título bibliográfico	1.36	1.36	1.60	1.54	-0.24	-0.18
12	Estudiantes por computadora	15.67	18.32	11.61	12.83	-6.71	-5.49
13	Estudiantes por computadora con internet	21.72	19.71	12.33	13.69	-7.38	-6.02
14	Espacio académico por estudiante	1.21	1.39	2.08	1.73	-0.69	-0.34
15	Espacio recreación por estudiante	4.42	4.26	8.32	6.19	-4.06	-1.93
16	Porcentaje del presupuesto asignado a sueldos para el sector docente	29.35	29.41	49.41	51.45	-20.00	-22.04
17	Porcentaje del presupuesto asignado a sueldos para el sector administrativo	37.60	39.62	24.96	23.61	-14.66	-16.01
18	Porcentaje del presupuesto utilizado en investigación científica	2.08	1.79	1.98	2.05	-0.19	-0.26
19	Porcentaje del presupuesto utilizado en proyección social	1.23	0.66	2.80	3.01	-2.14	-2.35
20	Porcentaje del presupuesto utilizado en libros	0.09	0.12	0.35	0.36	-0.23	-0.24
21	Porcentaje del presupuesto asignado a la compra de equipo académico	1.62	1.14	2.65	2.76	-1.51	-1.62
22	Costo promedio anual en carreras técnicas	NA	NA	677.72	706.14	NA	NA
23	Costo promedio anual en carreras universitarias	640.41	674.27	760.23	711.80	85.96	37.53

Resultado igual a CERO indica que la institución no contó con ese recurso durante el año de la Información

NA: No Aplica.

OTROS DATOS	
Número de carreras activas	11
Número de estudiantes en carreras técnicas	0
Número de estudiantes en carreras universitarias	1,246
Número de estudiantes en carreras de posgrado	0
Número de estudiantes en curso de formación pedagógica	55
Número de estudiantes hombres	588
Número de estudiantes mujeres	713
Número de docentes a tiempo completo	7
Número de docentes a tiempo parcial	2
Número de docentes hora clase	57
Número de volúmenes bibliográficos	4,736
Número de títulos bibliográficos	3,478
Número de computadoras para uso de estudiantes	71
Número total de aulas	20
Presupuesto ejecutado	1,090,499.28
Inversión total en libros	1,161.94
Inversión real en infraestructura	82,134.25
Inversión en equipo para actividades académicas	11,051.51
Ingresos provenientes de los estudiantes	1,079,361.56
Ingresos provenientes de donaciones	0.00
Ingresos provenientes de ventas de servicios	11,137.72
Ingresos provenientes de préstamos	0.00
Ingresos provenientes por otros conceptos	0.00

PRIMEROS CINCO INDICADORES 2013 - UMOAR

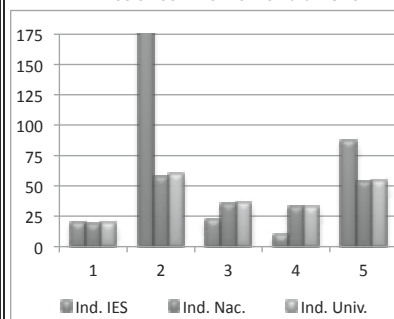

INFORMACIÓN DE LA UNIVERSIDAD NUEVA SAN SALVADOR PARA EL 2013

CUADRO No. 27

No.	INDICADOR	UNSSA 2012	UNSSA 2013	PROMEDIO NACIONAL	PROMEDIO UNIVERSIDADES	DIFERENCIA PROMEDIO NAC.	DIFERENCIA PROMEDIO GRUPO
1	Estudiantes por docente	5.17	5.07	18.92	19.75	13.85	14.68
2	Estudiantes por docente a tiempo completo	199.00	24.80	57.36	59.73	32.56	34.93
3	Número de estudiantes por docente hora clase	10.48	9.89	35.15	36.50	25.26	26.61
4	Porcentaje de docentes a tiempo completo	2.60	20.45	32.97	33.04	-12.52	-12.59
5	Porcentaje de docentes hora clase	49.42	51.30	53.86	54.13	2.56	2.83
6	Porcentaje de docentes con más de 5 años en la institución	50.26	40.18	58.74	62.00	-18.56	-21.82
7	Porcentaje de docentes con nivel técnico	0.00	0.00	4.25	0.99	4.25	0.99
8	Porcentaje de docentes con nivel universitario	93.93	96.28	68.21	69.63	28.07	26.65
9	Porcentaje de docentes con nivel de posgrado	6.07	3.72	27.55	29.38	-23.83	-25.66
10	Libros por estudiante	7.75	6.32	6.36	6.02	-0.04	0.30
11	Número de volúmenes promedio por título bibliográfico	1.55	1.55	1.60	1.54	-0.05	0.01
12	Estudiantes por computadora	13.57	13.37	11.61	12.83	-1.76	-0.54
13	Estudiantes por computadora con internet	13.57	15.50	12.33	13.69	-3.17	-1.81
14	Espacio académico por estudiante	12.50	10.94	2.08	1.73	8.86	9.21
15	Espacio recreación por estudiante	0.00	0.00	8.32	6.19	-8.32	-6.19
16	Porcentaje del presupuesto asignado a sueldos para el sector docente	39.46	34.45	49.41	51.45	-14.96	-17.00
17	Porcentaje del presupuesto asignado a sueldos para el sector administrativo	41.73	44.64	24.96	23.61	-19.68	-21.03
18	Porcentaje del presupuesto utilizado en investigación científica	0.06	0.09	1.98	2.05	-1.89	-1.96
19	Porcentaje del presupuesto utilizado en proyección social	0.05	0.06	2.80	3.01	-2.74	-2.95
20	Porcentaje del presupuesto utilizado en libros	0.23	0.26	0.35	0.36	-0.09	-0.10
21	Porcentaje del presupuesto asignado a la compra de equipo académico	1.54	0.42	2.65	2.76	-2.23	-2.34
22	Costo promedio anual en carreras técnicas	NA	NA	677.72	706.14	NA	NA
23	Costo promedio anual en carreras universitarias	869.58	867.12	760.23	711.80	-106.89	-155.32

Resultado igual a CERO indica que la institución no contó con ese recurso durante el año de la Información

NA: No Aplica.

OTROS DATOS	
Número de carreras activas	10
Número de estudiantes en carreras técnicas	0
Número de estudiantes en carreras universitarias	682
Número de estudiantes en carreras de posgrado	0
Número de estudiantes en curso de formación pedagógica	0
Número de estudiantes hombres	309
Número de estudiantes mujeres	373
Número de docentes a tiempo completo	28
Número de docentes a tiempo parcial	37
Número de docentes hora clase	69
Número de volúmenes bibliográficos	4,311
Número de títulos bibliográficos	2,778
Número de computadoras para uso de estudiantes	51
Número total de aulas	26
Presupuesto ejecutado	908,235.22
Inversión total en libros	1,953.00
Inversión real en infraestructura	13,510.17
Inversión en equipo para actividades académicas	3,130.06
Ingresos provenientes de los estudiantes	855,489.75
Ingresos provenientes de donaciones	0.00
Ingresos provenientes de ventas de servicios	0.00
Ingresos provenientes de préstamos	0.00
Ingresos provenientes por otros conceptos	56,238.51

PRIMEROS CINCO INDICADORES 2013 - UNSSA

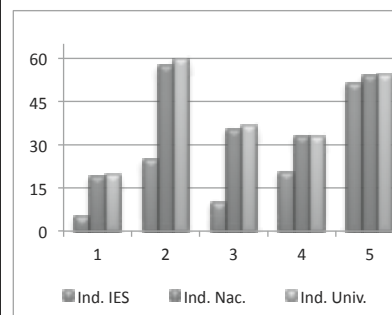

INFORMACIÓN DE LA UNIVERSIDAD PANAMERICANA PARA EL 2013

CUADRO No. 28

No.	INDICADOR	UPAN 2012	UPAN 2013	PROMEDIO NACIONAL	PROMEDIO UNIVERSIDADES	DIFERENCIA PROMEDIO NAC.	DIFERENCIA PROMEDIO GRUPO
1	Estudiantes por docente	10.41	11.28	18.92	19.75	7.64	8.47
2	Estudiantes por docente a tiempo completo	127.42	126.51	57.36	59.73	-69.15	-66.78
3	Número de estudiantes por docente hora clase	11.33	12.39	35.15	36.50	22.76	24.11
4	Porcentaje de docentes a tiempo completo	8.15	8.91	32.97	33.04	-24.06	-24.13
5	Porcentaje de docentes hora clase	91.85	91.09	53.86	54.13	-37.23	-36.96
6	Porcentaje de docentes con más de 5 años en la institución	48.45	40.29	58.74	62.00	-18.45	-21.71
7	Porcentaje de docentes con nivel técnico	0.00	0.00	4.25	0.99	4.25	0.99
8	Porcentaje de docentes con nivel universitario	96.85	96.50	68.21	69.63	28.29	26.87
9	Porcentaje de docentes con nivel de posgrado	3.15	3.50	27.55	29.38	-24.05	-25.88
10	Libros por estudiante	8.78	8.54	6.36	6.02	2.18	2.52
11	Número de volúmenes promedio por título bibliográfico	1.80	1.73	1.60	1.54	0.13	0.19
12	Estudiantes por computadora	18.65	17.56	11.61	12.83	-5.95	-4.73
13	Estudiantes por computadora con internet	18.65	17.56	12.33	13.69	-5.23	-3.87
14	Espacio académico por estudiante	1.28	1.48	2.08	1.73	-0.60	-0.25
15	Espacio recreación por estudiante	0.27	0.25	8.32	6.19	-8.07	-5.94
16	Porcentaje del presupuesto asignado a sueldos para el sector docente	26.07	28.15	49.41	51.45	-21.26	-23.30
17	Porcentaje del presupuesto asignado a sueldos para el sector administrativo	28.54	33.78	24.96	23.61	-8.82	-10.17
18	Porcentaje del presupuesto utilizado en investigación científica	4.20	4.95	1.98	2.05	2.97	2.90
19	Porcentaje del presupuesto utilizado en proyección social	4.24	5.95	2.80	3.01	3.15	2.94
20	Porcentaje del presupuesto utilizado en libros	0.76	0.66	0.35	0.36	0.31	0.30
21	Porcentaje del presupuesto asignado a la compra de equipo académico	0.19	0.70	2.65	2.76	-1.95	-2.06
22	Costo promedio anual en carreras técnicas	595.00	595.00	677.72	706.14	82.72	111.14
23	Costo promedio anual en carreras universitarias	595.23	595.17	760.23	711.80	165.06	116.63

Resultado igual a CERO indica que la institución no contó con ese recurso durante el año de la Información

OTROS DATOS	
Número de carreras activas	8
Número de estudiantes en carreras técnicas	159
Número de estudiantes en carreras universitarias	2,247
Número de estudiantes en carreras de posgrado	0
Número de estudiantes en curso de formación pedagógica	0
Número de estudiantes hombres	1,079
Número de estudiantes mujeres	1,327
Número de docentes a tiempo completo	19
Número de docentes a tiempo parcial	0
Número de docentes hora clase	194
Número de volúmenes bibliográficos	20,442
Número de títulos bibliográficos	11,796
Número de computadoras para uso de estudiantes	137
Número total de aulas	51
Presupuesto ejecutado	1,893,017.83
Inversión total en libros	8,710.66
Inversión real en infraestructura	486,420.12
Inversión en equipo para actividades académicas	9,157.10
Ingresos provenientes de los estudiantes	1,801,916.61
Ingresos provenientes de donaciones	0.00
Ingresos provenientes de ventas de servicios	11,342.57
Ingresos provenientes de préstamos	486,420.12
Ingresos provenientes por otros conceptos	62,758.86

PRIMEROS CINCO INDICADORES 2013 - UPAN

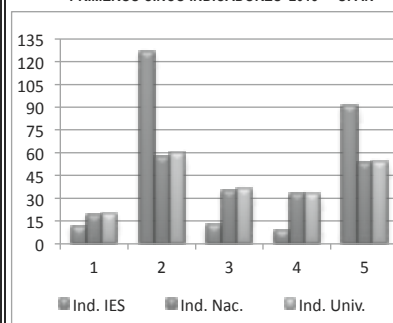

INFORMACIÓN DE LA UNIVERSIDAD PEDAGÓGICA DE EL SALVADOR PARA EL 2013

CUADRO No. 29

No.	INDICADOR	UPED 2012	UPED 2013	PROMEDIO NACIONAL	PROMEDIO UNIVERSIDADES	DIFERENCIA PROMEDIO NAC.	DIFERENCIA PROMEDIO GRUPO
1	Estudiantes por docente	31.10	28.28	18.92	19.75	-9.36	-8.53
2	Estudiantes por docente a tiempo completo	105.63	126.16	57.36	59.73	-68.80	-66.43
3	Número de estudiantes por docente hora clase	44.31	36.46	35.15	36.50	-1.31	0.04
4	Porcentaje de docentes a tiempo completo	29.78	22.45	32.97	33.04	-10.52	-10.59
5	Porcentaje de docentes hora clase	70.22	77.55	53.86	54.13	-23.69	-23.42
6	Porcentaje de docentes con más de 5 años en la institución	50.96	47.97	58.74	62.00	-10.77	-14.03
7	Porcentaje de docentes con nivel técnico	0.00	0.00	4.25	0.99	4.25	0.99
8	Porcentaje de docentes con nivel universitario	82.78	85.18	68.21	69.63	16.97	15.55
9	Porcentaje de docentes con nivel de posgrado	17.22	14.82	27.55	29.38	-12.73	-14.56
10	Libros por estudiante	7.15	7.40	6.36	6.02	1.04	1.38
11	Número de volúmenes promedio por título bibliográfico	1.19	1.26	1.60	1.54	-0.34	-0.28
12	Estudiantes por computadora	25.61	23.61	11.61	12.83	-12.00	-10.78
13	Estudiantes por computadora con internet	26.18	23.61	12.33	13.69	-11.28	-9.92
14	Espacio académico por estudiante	0.71	0.75	2.08	1.73	-1.33	-0.98
15	Espacio recreación por estudiante	0.26	0.26	8.32	6.19	-8.06	-5.93
16	Porcentaje del presupuesto asignado a sueldos para el sector docente	51.56	51.23	49.41	51.45	1.82	-0.22
17	Porcentaje del presupuesto asignado a sueldos para el sector administrativo	28.01	28.84	24.96	23.61	-3.88	-5.23
18	Porcentaje del presupuesto utilizado en investigación científica	2.99	2.53	1.98	2.05	0.55	0.48
19	Porcentaje del presupuesto utilizado en proyección social	3.63	3.97	2.80	3.01	1.17	0.96
20	Porcentaje del presupuesto utilizado en libros	1.62	1.55	0.35	0.36	1.20	1.19
21	Porcentaje del presupuesto asignado a la compra de equipo académico	2.36	1.59	2.65	2.76	-1.06	-1.17
22	Costo promedio anual en carreras técnicas	720.00	731.25	677.72	706.14	-53.53	-25.11
23	Costo promedio anual en carreras universitarias	799.16	740.48	760.23	711.80	19.75	-28.68

Resultado igual a CERO indica que la institución no contó con ese recurso durante el año de la Información

OTROS DATOS	
Número de carreras activas	49
Número de estudiantes en carreras técnicas	1,647
Número de estudiantes en carreras universitarias	3,796
Número de estudiantes en carreras de posgrado	46
Número de estudiantes en curso de formación pedagógica	224
Número de estudiantes hombres	1,982
Número de estudiantes mujeres	3,731
Número de docentes a tiempo completo	46
Número de docentes a tiempo parcial	0
Número de docentes hora clase	157
Número de volúmenes bibliográficos	42,213
Número de títulos bibliográficos	33,430
Número de computadoras para uso de estudiantes	242
Número total de aulas	52
Presupuesto ejecutado	5,144,789.00
Inversión total en libros	61,379.00
Inversión real en infraestructura	261,774.00
Inversión en equipo para actividades académicas	63,244.00
Ingresos provenientes de los estudiantes	4,735,833.00
Ingresos provenientes de donaciones	0.00
Ingresos provenientes de ventas de servicios	713,824.00
Ingresos provenientes de préstamos	2,784,838.00
Ingresos provenientes por otros conceptos	82,023.00

PRIMEROS CINCO INDICADORES 2013 - UPED

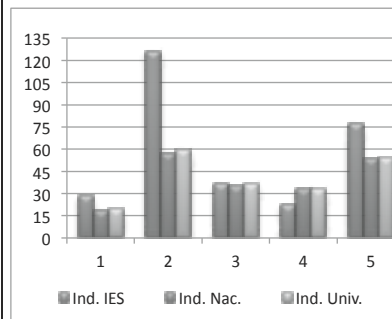

INFORMACIÓN DE LA UNIVERSIDAD POLITÉCNICA DE EL SALVADOR PARA EL 2013

CUADRO No. 30

No.	INDICADOR	UPES 2012	UPES 2013	PROMEDIO NACIONAL	PROMEDIO UNIVERSIDADES	DIFERENCIA PROMEDIO NAC.	DIFERENCIA PROMEDIO GRUPO
1	Estudiantes por docente	8.77	9.11	18.92	19.75	9.81	10.64
2	Estudiantes por docente a tiempo completo	72.38	49.68	57.36	59.73	7.68	10.05
3	Número de estudiantes por docente hora clase	10.20	11.44	35.15	36.50	23.71	25.06
4	Porcentaje de docentes a tiempo completo	12.11	19.08	32.97	33.04	-13.89	-13.96
5	Porcentaje de docentes hora clase	86.03	80.00	53.86	54.13	-26.14	-25.87
6	Porcentaje de docentes con más de 5 años en la institución	54.94	53.91	58.74	62.00	-4.83	-8.09
7	Porcentaje de docentes con nivel técnico	0.00	0.47	4.25	0.99	3.78	0.52
8	Porcentaje de docentes con nivel universitario	74.50	79.88	68.21	69.63	11.67	10.25
9	Porcentaje de docentes con nivel de posgrado	25.50	19.66	27.55	29.38	-7.89	-9.72
10	Libros por estudiante	7.73	7.36	6.36	6.02	1.00	1.34
11	Número de volúmenes promedio por título bibliográfico	1.65	1.65	1.60	1.54	0.05	0.11
12	Estudiantes por computadora	8.04	8.53	11.61	12.83	3.08	4.30
13	Estudiantes por computadora con internet	8.11	8.53	12.33	13.69	3.80	5.16
14	Espacio académico por estudiante	3.04	2.88	2.08	1.73	0.80	1.15
15	Espacio recreación por estudiante	6.82	6.45	8.32	6.19	-1.87	0.26
16	Porcentaje del presupuesto asignado a sueldos para el sector docente	29.44	55.74	49.41	51.45	6.33	4.29
17	Porcentaje del presupuesto asignado a sueldos para el sector administrativo	35.20	24.35	24.96	23.61	0.61	-0.74
18	Porcentaje del presupuesto utilizado en investigación científica	1.34	2.64	1.98	2.05	0.66	0.59
19	Porcentaje del presupuesto utilizado en proyección social	1.41	1.44	2.80	3.01	-1.36	-1.57
20	Porcentaje del presupuesto utilizado en libros	0.37	0.00	0.35	0.36	-0.35	-0.36
21	Porcentaje del presupuesto asignado a la compra de equipo académico	4.07	0.48	2.65	2.76	-2.17	-2.28
22	Costo promedio anual en carreras técnicas	800.00	800.00	677.72	706.14	-122.28	-93.86
23	Costo promedio anual en carreras universitarias	800.00	800.00	760.23	711.80	-39.77	-88.20

Resultado igual a CERO indica que la institución no contó con ese recurso durante el año de la información

OTROS DATOS	
Número de carreras activas	10
Número de estudiantes en carreras técnicas	23
Número de estudiantes en carreras universitarias	975
Número de estudiantes en carreras de posgrado	0
Número de estudiantes en curso de formación pedagógica	0
Número de estudiantes hombres	712
Número de estudiantes mujeres	286
Número de docentes a tiempo completo	21
Número de docentes a tiempo parcial	1
Número de docentes hora clase	87
Número de volúmenes bibliográficos	7,320
Número de títulos bibliográficos	4,447
Número de computadoras para uso de estudiantes	117
Número total de aulas	31
Presupuesto ejecutado	1,107,326.09
Inversión total en libros	0.00
Inversión real en infraestructura	966.02
Inversión en equipo para actividades académicas	3,018.27
Ingresos provenientes de los estudiantes	969,166.89
Ingresos provenientes de donaciones	0.00
Ingresos provenientes de ventas de servicios	232,621.70
Ingresos provenientes de préstamos	0.00
Ingresos provenientes por otros conceptos	43,668.98

PRIMEROS CINCO INDICADORES 2013 - UPES

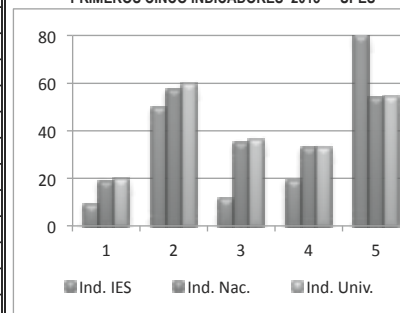

INFORMACIÓN DE LA UNIVERSIDAD SALVADOREÑA ALBERTO MASFERRER PARA EL 2013 (REACREDITADA*)

CUADRO No. 31

No.	INDICADOR	USAM 2012	USAM 2013	PROMEDIO NACIONAL	PROMEDIO UNIVERSIDADES	DIFERENCIA PROMEDIO NAC.	DIFERENCIA PROMEDIO GRUPO
1	Estudiantes por docente	9.87	10.57	18.92	19.75	8.35	9.18
2	Estudiantes por docente a tiempo completo	63.58	49.58	57.36	59.73	7.78	10.15
3	Número de estudiantes por docente hora clase	29.67	31.85	35.15	36.50	3.30	4.65
4	Porcentaje de docentes a tiempo completo	16.18	21.30	32.97	33.04	-11.67	-11.74
5	Porcentaje de docentes hora clase	33.34	33.15	53.86	54.13	20.71	20.98
6	Porcentaje de docentes con más de 5 años en la institución	29.65	37.81	58.74	62.00	-20.93	-24.19
7	Porcentaje de docentes con nivel técnico	0.57	0.70	4.25	0.99	3.55	0.29
8	Porcentaje de docentes con nivel universitario	63.98	62.50	68.21	69.63	-5.71	-7.13
9	Porcentaje de docentes con nivel de posgrado	35.45	36.80	27.55	29.38	9.25	7.42
10	Libros por estudiante	4.17	4.81	6.36	6.02	-1.55	-1.21
11	Número de volúmenes promedio por título bibliográfico	1.93	2.00	1.60	1.54	0.40	0.46
12	Estudiantes por computadora	15.83	16.34	11.61	12.83	-4.73	-3.51
13	Estudiantes por computadora con internet	15.83	16.34	12.33	13.69	-4.01	-2.65
14	Espacio académico por estudiante	1.71	1.80	2.08	1.73	-0.28	0.07
15	Espacio recreación por estudiante	7.77	7.26	8.32	6.19	-1.06	1.07
16	Porcentaje del presupuesto asignado a sueldos para el sector docente	44.10	41.79	49.41	51.45	-7.62	-9.66
17	Porcentaje del presupuesto asignado a sueldos para el sector administrativo	19.17	20.15	24.96	23.61	4.81	3.46
18	Porcentaje del presupuesto utilizado en investigación científica	0.93	1.19	1.98	2.05	-0.79	-0.86
19	Porcentaje del presupuesto utilizado en proyección social	3.26	3.07	2.80	3.01	0.27	0.06
20	Porcentaje del presupuesto utilizado en libros	2.27	1.96	0.35	0.36	1.61	1.60
21	Porcentaje del presupuesto asignado a la compra de equipo académico	1.66	1.73	2.65	2.76	-0.92	-1.03
22	Costo promedio anual en carreras técnicas	699.31	755.64	677.72	706.14	-77.92	-49.50
23	Costo promedio anual en carreras universitarias	1,099.76	1,194.55	760.23	711.80	-434.32	-482.75

OTROS DATOS	
Número de carreras activas	17
Número de estudiantes en carreras técnicas	68
Número de estudiantes en carreras universitarias	3,646
Número de estudiantes en carreras de posgrado	27
Número de estudiantes en curso de formación pedagógica	0
Número de estudiantes hombres	1,331
Número de estudiantes mujeres	2,410
Número de docentes a tiempo completo	75
Número de docentes a tiempo parcial	162
Número de docentes hora clase	118
Número de volúmenes bibliográficos	17,918
Número de títulos bibliográficos	8,957
Número de computadoras para uso de estudiantes	229
Número total de aulas	43
Presupuesto ejecutado	6,129,891.85
Inversión total en libros	95,712.02
Inversión real en infraestructura	838,240.04
Inversión en equipo para actividades académicas	84,176.10
Ingresos provenientes de los estudiantes	4,951,248.38
Ingresos provenientes de donaciones	16,730.00
Ingresos provenientes de ventas de servicios	512,439.35
Ingresos provenientes de préstamos	1,057,233.74
Ingresos provenientes por otros conceptos	78,416.85

PRIMEROS CINCO INDICADORES 2013 - USAM

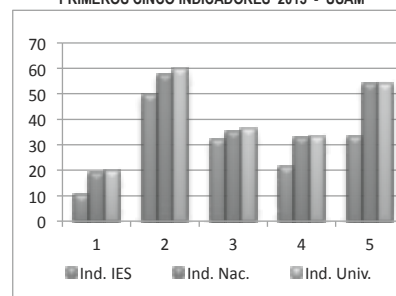

(*) ACREDITACIÓN CONFERIDA PARA LOS PERÍODOS: 2005-2010 Y 2010-2015, POR LA COMISIÓN DE ACREDITACIÓN DE LA CALIDAD ACADÉMICA

INFORMACIÓN DE LA UNIVERSIDAD TÉCNICA LATINOAMERICANA PARA EL 2013

CUADRO No. 32

No.	INDICADOR	UTLA 2012	UTLA 2013	PROMEDIO NACIONAL	PROMEDIO UNIVERSIDADES	DIFERENCIA PROMEDIO NAC.	DIFERENCIA PROMEDIO GRUPO
1	Estudiantes por docente	8.53	9.52	18.92	19.75	9.40	10.23
2	Estudiantes por docente a tiempo completo	59.45	70.13	57.36	59.73	-12.77	-10.40
3	Número de estudiantes por docente hora clase	9.97	11.02	35.15	36.50	24.13	25.48
4	Porcentaje de docentes a tiempo completo	14.41	13.57	32.97	33.04	-19.40	-19.47
5	Porcentaje de docentes hora clase	85.59	86.43	53.86	54.13	-32.57	-32.30
6	Porcentaje de docentes con más de 5 años en la institución	22.03	33.94	58.74	62.00	-24.80	-28.06
7	Porcentaje de docentes con nivel técnico	3.39	4.21	4.25	0.99	0.04	-3.22
8	Porcentaje de docentes con nivel universitario	85.59	81.33	68.21	69.63	13.12	11.70
9	Porcentaje de docentes con nivel de posgrado	11.02	14.45	27.55	29.38	-13.10	-14.93
10	Libros por estudiante	8.67	7.78	6.36	6.02	1.42	1.76
11	Número de volúmenes promedio por título bibliográfico	1.67	1.58	1.60	1.54	-0.02	0.04
12	Estudiantes por computadora	13.99	15.58	11.61	12.83	-3.97	-2.75
13	Estudiantes por computadora con internet	13.99	16.03	12.33	13.69	-3.70	-2.34
14	Espacio académico por estudiante	1.72	1.54	2.08	1.73	-0.54	-0.19
15	Espacio recreación por estudiante	0.10	0.09	8.32	6.19	-8.23	-6.10
16	Porcentaje del presupuesto asignado a sueldos para el sector docente	32.12	46.96	49.41	51.45	-2.45	-4.49
17	Porcentaje del presupuesto asignado a sueldos para el sector administrativo	9.92	12.41	24.96	23.61	12.55	11.20
18	Porcentaje del presupuesto utilizado en investigación científica	5.73	8.09	1.98	2.05	6.11	6.04
19	Porcentaje del presupuesto utilizado en proyección social	2.07	2.39	2.80	3.01	-0.41	-0.62
20	Porcentaje del presupuesto utilizado en libros	1.43	0.16	0.35	0.36	-0.19	-0.20
21	Porcentaje del presupuesto asignado a la compra de equipo académico	1.21	0.33	2.65	2.76	-2.32	-2.43
22	Costo promedio anual en carreras técnicas	NA	NA	677.72	706.14	NA	NA
23	Costo promedio anual en carreras universitarias	812.00	836.00	760.23	711.80	-75.77	-124.20

NA: No Aplica.

OTROS DATOS	
Número de carreras activas	8
Número de estudiantes en carreras técnicas	0
Número de estudiantes en carreras universitarias	561
Número de estudiantes en carreras de posgrado	0
Número de estudiantes en curso de formación pedagógica	0
Número de estudiantes hombres	437
Número de estudiantes mujeres	124
Número de docentes a tiempo completo	8
Número de docentes a tiempo parcial	0
Número de docentes hora clase	51
Número de volúmenes bibliográficos	4,365
Número de títulos bibliográficos	2,760
Número de computadoras para uso de estudiantes	36
Número total de aulas	16
Presupuesto ejecutado	634,734.69
Inversión total en libros	674.50
Inversión real en infraestructura	145,879.73
Inversión en equipo para actividades académicas	1,419.49
Ingresos provenientes de los estudiantes	635,573.83
Ingresos provenientes de donaciones	0.00
Ingresos provenientes de ventas de servicios	0.00
Ingresos provenientes de préstamos	130,474.90
Ingresos provenientes por otros conceptos	14,294.00

PRIMEROS CINCO INDICADORES 2013 - UTLA

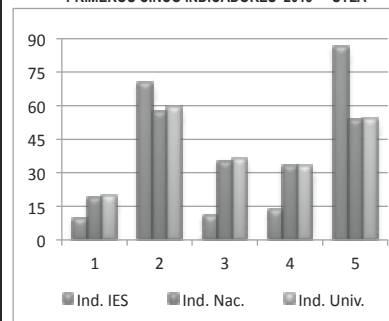

INFORMACIÓN DE LA UNIVERSIDAD TECNOLÓGICA PARA EL 2013 (REACREDITADA*)

CUADRO No. 33

No.	INDICADOR	UTEC 2012	UTEC 2013	PROMEDIO NACIONAL	PROMEDIO UNIVERSIDADES	DIFERENCIA PROMEDIO NAC.	DIFERENCIA PROMEDIO GRUPO
1	Estudiantes por docente	36.25	37.50	18.92	19.75	-18.58	-17.75
2	Estudiantes por docente a tiempo completo	139.40	154.99	57.36	59.73	-97.63	-95.26
3	Número de estudiantes por docente hora clase	49.03	49.46	35.15	36.50	-14.31	-12.96
4	Porcentaje de docentes a tiempo completo	26.04	24.21	32.97	33.04	-8.76	-8.83
5	Porcentaje de docentes hora clase	73.96	75.79	53.86	54.13	-21.93	-21.66
6	Porcentaje de docentes con más de 5 años en la institución	93.95	62.61	58.74	62.00	3.87	0.61
7	Porcentaje de docentes con nivel técnico	1.10	0.91	4.25	0.99	3.34	0.08
8	Porcentaje de docentes con nivel universitario	42.54	49.79	68.21	69.63	-18.42	-19.84
9	Porcentaje de docentes con nivel de posgrado	56.35	49.30	27.55	29.38	21.75	19.92
10	Libros por estudiante	4.17	4.66	6.36	6.02	-1.70	-1.36
11	Número de volúmenes promedio por título bibliográfico	2.05	1.91	1.60	1.54	0.31	0.37
12	Estudiantes por computadora	16.32	16.90	11.61	12.83	-5.29	-4.07
13	Estudiantes por computadora con internet	19.23	18.76	12.33	13.69	-6.43	-5.07
14	Espacio académico por estudiante	0.71	0.69	2.08	1.73	-1.39	-1.04
15	Espacio recreación por estudiante	0.44	0.43	8.32	6.19	-7.89	-5.76
16	Porcentaje del presupuesto asignado a sueldos para el sector docente	45.96	42.42	49.41	51.45	-6.99	-9.03
17	Porcentaje del presupuesto asignado a sueldos para el sector administrativo	14.61	19.51	24.96	23.61	5.45	4.10
18	Porcentaje del presupuesto utilizado en investigación científica	5.94	5.43	1.98	2.05	3.45	3.38
19	Porcentaje del presupuesto utilizado en proyección social	7.67	8.43	2.80	3.01	5.63	5.42
20	Porcentaje del presupuesto utilizado en libros	0.97	0.92	0.35	0.36	0.57	0.56
21	Porcentaje del presupuesto asignado a la compra de equipo académico	1.50	3.33	2.65	2.76	0.68	0.57
22	Costo promedio anual en carreras técnicas	810.00	846.00	677.72	706.14	-168.28	-139.86
23	Costo promedio anual en carreras universitarias	817.72	957.67	760.23	711.80	-197.44	-245.87

OTROS DATOS	
Número de carreras activas	34
Número de estudiantes en carreras técnicas	2,004
Número de estudiantes en carreras universitarias	18,472
Número de estudiantes en carreras de posgrado	138
Número de estudiantes en curso de formación pedagógica	0
Número de estudiantes hombres	10,666
Número de estudiantes mujeres	9,948
Número de docentes a tiempo completo	133
Número de docentes a tiempo parcial	0
Número de docentes hora clase	417
Número de volúmenes bibliográficos	95,853
Número de títulos bibliográficos	50,275
Número de computadoras para uso de estudiantes	1,220
Número total de aulas	131
Presupuesto ejecutado	27,531,111.48
Inversión total en libros	114,818.66
Inversión real en infraestructura	7,427,467.29
Inversión en equipo para actividades académicas	413,260.26
Ingresos provenientes de los estudiantes	20,217,369.93
Ingresos provenientes de donaciones	15,949.54
Ingresos provenientes de ventas de servicios	184,117.78
Ingresos provenientes de préstamos	11,530,000.00
Ingresos provenientes por otros conceptos	192,547.82

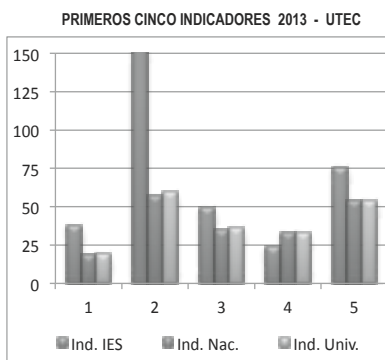

(*) ACREDITACIÓN CONFERIDA PARA LOS PERÍODOS: 2003-2008 Y 2008-2013, POR LA COMISIÓN DE ACREDITACIÓN DE LA CALIDAD ACADÉMICA

INFORMACIÓN DEL INSTITUTO ESPECIALIZADO DE EDUCACIÓN SUPERIOR EL ESPÍRITU SANTO PARA EL 2013

CUADRO No. 34

No.	INDICADOR	IEES 2012	IEES 2013	PROMEDIO NACIONAL	PROMEDIO ESPECIALIZADOS	DIFERENCIA PROMEDIO NAC.	DIFERENCIA PROMEDIO GRUPO
1	Estudiantes por docente	22.53	17.97	18.92	13.90	0.95	-4.07
2	Estudiantes por docente a tiempo completo	56.63	48.86	57.36	42.60	8.50	-6.26
3	Número de estudiantes por docente hora clase	56.63	47.85	35.15	21.08	-12.70	-26.77
4	Porcentaje de docentes a tiempo completo	39.94	36.71	32.97	32.61	3.74	4.10
5	Porcentaje de docentes hora clase	39.94	38.21	53.86	65.96	15.65	27.75
6	Porcentaje de docentes con más de 5 años en la institución	28.18	33.37	58.74	37.59	-25.37	-4.22
7	Porcentaje de docentes con nivel técnico	4.03	9.90	4.25	21.75	-5.65	11.85
8	Porcentaje de docentes con nivel universitario	78.02	63.40	68.21	59.48	-4.81	3.92
9	Porcentaje de docentes con nivel de posgrado	17.95	26.70	27.55	18.76	-0.85	7.94
10	Libros por estudiante	12.97	14.17	6.36	8.80	7.81	5.37
11	Número de volúmenes promedio por título bibliográfico	1.71	1.77	1.60	1.97	0.17	-0.20
12	Estudiantes por computadora	9.75	9.77	11.61	4.80	1.84	-4.97
13	Estudiantes por computadora con internet	12.64	12.22	12.33	4.95	0.11	-7.27
14	Espacio académico por estudiante	2.29	2.35	2.08	4.55	0.27	-2.20
15	Espacio recreación por estudiante	1.58	1.63	8.32	28.01	-6.69	-26.38
16	Porcentaje del presupuesto asignado a sueldos para el sector docente	44.69	44.12	49.41	34.81	-5.29	9.31
17	Porcentaje del presupuesto asignado a sueldos para el sector administrativo	19.47	20.85	24.96	29.96	4.11	9.11
18	Porcentaje del presupuesto utilizado en investigación científica	4.27	3.31	1.98	1.33	1.33	1.98
19	Porcentaje del presupuesto utilizado en proyección social	4.86	6.47	2.80	0.56	3.67	5.91
20	Porcentaje del presupuesto utilizado en libros	0.13	1.11	0.35	0.26	0.76	0.85
21	Porcentaje del presupuesto asignado a la compra de equipo académico	1.97	0.03	2.65	1.38	-2.62	-1.35
22	Costo promedio anual en carreras técnicas	630.00	700.00	677.72	501.37	-22.28	-198.63
23	Costo promedio anual en carreras universitarias	691.06	710.38	760.23	3,405.51	49.85	2,695.13

OTROS DATOS	
Número de carreras activas	23
Número de estudiantes en carreras técnicas	304
Número de estudiantes en carreras universitarias	215
Número de estudiantes en carreras de posgrado	0
Número de estudiantes en curso de formación pedagógica	18
Número de estudiantes hombres	88
Número de estudiantes mujeres	449
Número de docentes a tiempo completo	11
Número de docentes a tiempo parcial	8
Número de docentes hora clase	11
Número de volúmenes bibliográficos	7,597
Número de títulos bibliográficos	4,294
Número de computadoras para uso de estudiantes	55
Número total de aulas	21
Presupuesto ejecutado	471,463.01
Inversión total en libros	5,140.66
Inversión real en infraestructura	4,409.57
Inversión en equipo para actividades académicas	117.73
Ingresos provenientes de los estudiantes	456,207.63
Ingresos provenientes de donaciones	0.00
Ingresos provenientes de ventas de servicios	0.00
Ingresos provenientes de préstamos	0.00
Ingresos provenientes por otros conceptos	15,255.38

PRIMEROS CINCO INDICADORES 2013 - IEES

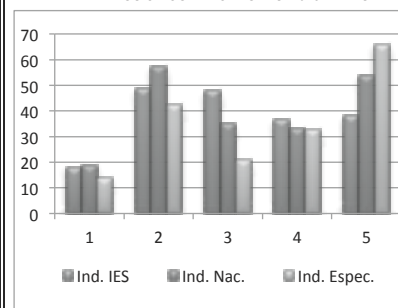

INFORMACIÓN DEL INSTITUTO DE EDUCACIÓN SUPERIOR PARA LA FORMACIÓN DIPLOMÁTICA PARA EL 2013

CUADRO No. 35

No.	INDICADOR	IEESFORD 2012	IEESFORD 2013	PROMEDIO NACIONAL	PROMEDIO ESPECIALIZADOS	DIFERENCIA PROMEDIO NAC.	DIFERENCIA PROMEDIO GRUPO
1	Estudiantes por docente	3.10	3.58	18.92	13.90	15.34	10.32
2	Estudiantes por docente a tiempo completo	0.00	0.00	57.36	42.60	57.36	42.60
3	Número de estudiantes por docente hora clase	3.10	3.58	35.15	21.08	31.57	17.50
4	Porcentaje de docentes a tiempo completo	0.00	0.00	32.97	32.61	-32.97	-32.61
5	Porcentaje de docentes hora clase	100.00	100.00	53.86	65.96	-46.14	-34.04
6	Porcentaje de docentes con más de 5 años en la institución	0.00	0.00	58.74	37.59	-58.74	-37.59
7	Porcentaje de docentes con nivel técnico	0.00	0.00	4.25	21.75	4.25	21.75
8	Porcentaje de docentes con nivel universitario	0.00	0.00	68.21	59.48	-68.21	-59.48
9	Porcentaje de docentes con nivel de posgrado	100.00	100.00	27.55	18.76	72.45	81.24
10	Libros por estudiante	108.90	123.12	6.36	8.80	116.76	114.32
11	Número de volúmenes promedio por título bibliográfico	1.18	1.17	1.60	1.97	-0.43	-0.80
12	Estudiantes por computadora	5.38	3.07	11.61	4.80	8.54	1.73
13	Estudiantes por computadora con internet	7.17	4.30	12.33	4.95	8.03	0.65
14	Espacio académico por estudiante	39.70	39.67	2.08	4.55	37.59	35.12
15	Espacio recreación por estudiante	0.00	0.00	8.32	28.01	-8.32	-28.01
16	Porcentaje del presupuesto asignado a sueldos para el sector docente	30.51	17.23	49.41	34.81	-32.18	-17.58
17	Porcentaje del presupuesto asignado a sueldos para el sector administrativo	53.90	59.48	24.96	29.96	-34.52	-29.52
18	Porcentaje del presupuesto utilizado en investigación científica	0.00	0.00	1.98	1.33	-1.98	-1.33
19	Porcentaje del presupuesto utilizado en proyección social	0.00	0.00	2.80	0.56	-2.80	-0.56
20	Porcentaje del presupuesto utilizado en libros	0.00	0.00	0.35	0.26	-0.35	-0.26
21	Porcentaje del presupuesto asignado a la compra de equipo académico	11.45	19.35	2.65	1.38	16.70	17.97
22	Costo promedio anual en carreras técnicas	NA	NA	677.72	501.37	NA	NA
23	Costo promedio anual en carreras universitarias (*)	4,400.00	6,200.00	760.23	3,405.51	-5,439.77	-2,794.49

Resultado igual a CERO indica que la institución no contó con ese recurso durante el año de la Información

NA: No Aplica.

(*): Costo promedio anual en carreras universitarias incluye valor del subsidio \$ 17,217.72

OTROS DATOS	
Número de carreras activas	1
Número de estudiantes en carreras técnicas	0
Número de estudiantes en carreras universitarias	0
Número de estudiantes en carreras de posgrado	22
Número de estudiantes en curso de formación pedagógica	0
Número de estudiantes hombres	9
Número de estudiantes mujeres	13
Número de docentes a tiempo completo	0
Número de docentes a tiempo parcial	0
Número de docentes hora clase	6
Número de volúmenes bibliográficos	2,647
Número de títulos bibliográficos	2,270
Número de computadoras para uso de estudiantes	7
Número total de aulas	4
Presupuesto ejecutado	442,627.60
Inversión total en libros	0.00
Inversión real en infraestructura	0.00
Inversión en equipo para actividades académicas	63,836.69
Ingresos provenientes de los estudiantes	13,904.00
Ingresos provenientes de donaciones	63,836.69
Ingresos provenientes de ventas de servicios	6,324.00
Ingresos provenientes de prestamos	0.00
Ingresos provenientes por otros conceptos	0.00
Ingresos provenientes de subsidios	378,790.91

PRIMEROS CINCO INDICADORES 2013 - IEESFORD

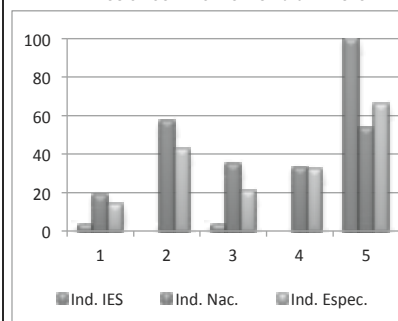

INFORMACIÓN DEL INSTITUTO ESPECIALIZADO ESCUELA DE COMUNICACIÓN MÓNICA HERRERA PARA EL 2013 (REACREDITADA*)

CUADRO No. 36

No.	INDICADOR	IEMH 2012	IEMH 2013	PROMEDIO NACIONAL	PROMEDIO ESPECIALIZADOS	DIFERENCIA PROMEDIO NAC.	DIFERENCIA PROMEDIO GRUPO
1	Estudiantes por docente	7.24	6.99	18.92	13.90	11.93	6.91
2	Estudiantes por docente a tiempo completo	50.51	40.98	57.36	42.60	16.38	1.62
3	Número de estudiantes por docente hora clase	8.65	8.62	35.15	21.08	26.53	12.46
4	Porcentaje de docentes a tiempo completo	14.31	17.11	32.97	32.61	-15.86	-15.50
5	Porcentaje de docentes hora clase	83.77	81.09	53.86	65.96	-27.23	-15.13
6	Porcentaje de docentes con más de 5 años en la institución	34.54	32.44	58.74	37.59	-26.30	-5.15
7	Porcentaje de docentes con nivel técnico	1.92	0.00	4.25	21.75	4.25	21.75
8	Porcentaje de docentes con nivel universitario	59.32	65.76	68.21	59.48	-2.45	6.28
9	Porcentaje de docentes con nivel de posgrado	38.76	34.24	27.55	18.76	6.69	15.48
10	Libros por estudiante	14.49	14.81	6.36	8.80	8.45	6.01
11	Número de volúmenes promedio por título bibliográfico	1.35	1.36	1.60	1.97	-0.24	-0.61
12	Estudiantes por computadora	7.10	7.19	11.61	4.80	4.42	-2.39
13	Estudiantes por computadora con internet	7.10	7.19	12.33	4.95	5.14	-2.24
14	Espacio académico por estudiante	5.73	5.55	2.08	4.55	3.47	1.00
15	Espacio recreación por estudiante	1.58	1.53	8.32	28.01	-6.79	-26.48
16	Porcentaje del presupuesto asignado a sueldos para el sector docente	34.82	37.35	49.41	34.81	-12.06	2.54
17	Porcentaje del presupuesto asignado a sueldos para el sector administrativo	45.40	40.73	24.96	29.96	-15.77	-10.77
18	Porcentaje del presupuesto utilizado en investigación científica	0.99	0.86	1.98	1.33	-1.12	-0.47
19	Porcentaje del presupuesto utilizado en proyección social	0.35	0.34	2.80	0.56	-2.46	-0.22
20	Porcentaje del presupuesto utilizado en libros	0.64	0.43	0.35	0.26	0.08	0.17
21	Porcentaje del presupuesto asignado a la compra de equipo académico	4.19	3.38	2.65	1.38	0.73	2.00
22	Costo promedio anual en carreras técnicas	6,438.24	0.00	677.72	501.37	677.72	501.37
23	Costo promedio anual en carreras universitarias	6,438.24	6,348.00	760.23	3,405.51	-5,587.77	-2,942.49

Resultado igual a CERO indica que la institución no contó con ese recurso durante el año de la Información

OTROS DATOS	
Número de carreras activas	3
Número de estudiantes en carreras técnicas	0
Número de estudiantes en carreras universitarias	388
Número de estudiantes en carreras de posgrado	0
Número de estudiantes en curso de formación pedagógica	0
Número de estudiantes hombres	118
Número de estudiantes mujeres	270
Número de docentes a tiempo completo	9
Número de docentes a tiempo parcial	1
Número de docentes hora clase	45
Número de volúmenes bibliográficos	5,747
Número de títulos bibliográficos	4,223
Número de computadoras para uso de estudiantes	54
Número total de aulas	16
Presupuesto ejecutado	2,806,081.81
Inversión total en libros	6,563.44
Inversión real en infraestructura	87,222.22
Inversión en equipo para actividades académicas	52,098.66
Ingresos provenientes de los estudiantes	2,464,966.82
Ingresos provenientes de donaciones	8,075.45
Ingresos provenientes de ventas de servicios	0.00
Ingresos provenientes de préstamos	333,000.00
Ingresos provenientes por otros conceptos	39.54

PRIMEROS CINCO INDICADORES 2013 - IEMH

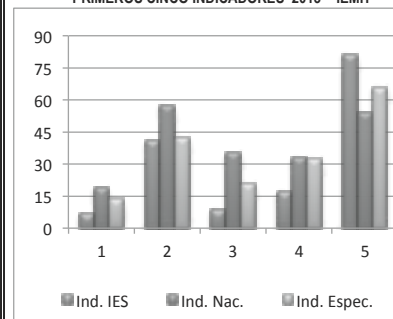

(*) ACREDITACIÓN CONFERIDA PARA LOS PERÍODOS: 2005-2010 Y 2010-2015, POR LA COMISIÓN DE ACREDITACIÓN DE LA CALIDAD ACADÉMICA

INFORMACIÓN DEL INST. ESCUELA ESPECIALIZADA EN INGENIERÍA ITCA-FEPADE PARA EL 2013 (REACREDITADA*)

CUADRO No. 37

No.	INDICADOR	ITCA 2012	ITCA 2013	PROMEDIO NACIONAL	PROMEDIO ESPECIALIZADOS	DIFERENCIA PROMEDIO NAC.	DIFERENCIA PROMEDIO GRUPO
1	Estudiantes por docente	15.97	16.24	18.92	13.90	2.68	-2.34
2	Estudiantes por docente a tiempo completo	43.89	40.17	57.36	42.60	17.19	2.43
3	Número de estudiantes por docente hora clase	25.11	27.29	35.15	21.08	7.86	-6.21
4	Porcentaje de docentes a tiempo completo	36.40	40.50	32.97	32.61	7.53	7.89
5	Porcentaje de docentes hora clase	63.60	59.50	53.86	65.96	-5.64	6.46
6	Porcentaje de docentes con más de 5 años en la institución	39.01	41.99	58.74	37.59	-16.75	4.40
7	Porcentaje de docentes con nivel técnico	38.32	33.27	4.25	21.75	-29.02	-11.52
8	Porcentaje de docentes con nivel universitario	57.28	63.27	68.21	59.48	-4.94	3.79
9	Porcentaje de docentes con nivel de posgrado	4.40	3.45	27.55	18.76	-24.10	-15.31
10	Libros por estudiante	4.93	5.42	6.36	8.80	-0.94	-3.38
11	Número de volúmenes promedio por título bibliográfico	2.19	2.17	1.60	1.97	0.57	0.20
12	Estudiantes por computadora	4.50	5.06	11.61	4.80	6.55	-0.26
13	Estudiantes por computadora con internet	4.51	5.25	12.33	4.95	7.08	-0.30
14	Espacio académico por estudiante	4.73	5.09	2.08	4.55	3.01	0.54
15	Espacio recreación por estudiante	30.34	32.51	8.32	28.01	24.19	4.50
16	Porcentaje del presupuesto asignado a sueldos para el sector docente	24.62	36.94	49.41	34.81	-12.47	2.13
17	Porcentaje del presupuesto asignado a sueldos para el sector administrativo	33.93	22.09	24.96	29.96	2.87	7.87
18	Porcentaje del presupuesto utilizado en investigación científica	1.50	0.68	1.98	1.33	-1.30	-0.65
19	Porcentaje del presupuesto utilizado en proyección social	0.39	0.23	2.80	0.56	-2.57	-0.33
20	Porcentaje del presupuesto utilizado en libros	0.00	0.00	0.35	0.26	-0.35	-0.26
21	Porcentaje del presupuesto asignado a la compra de equipo académico	2.47	1.34	2.65	1.38	-1.31	-0.04
22	Costo promedio anual en carreras técnicas (*)	418.41	471.15	677.72	501.37	206.57	30.22
23	Costo promedio anual en carreras universitarias	522.28	1,231.18	760.23	3,405.51	-470.95	2,174.33

Resultado igual a CERO indica que la institución no contó con ese recurso durante el año de la Información

(*) Costo promedio anual en carreras técnicas con subsidio para el año de la Información es de \$ 1,214.38

(**) Costo promedio anual en carreras universitarias con subsidio para el año de la Información es de \$ 1,974.41

OTROS DATOS	
Número de carreras activas	22
Número de estudiantes en carreras técnicas	5,003
Número de estudiantes en carreras universitarias	418
Número de estudiantes en carreras de posgrado	0
Número de estudiantes en curso de formación pedagógica	0
Número de estudiantes hombres	4,034
Número de estudiantes mujeres	1,387
Número de docentes a tiempo completo	135
Número de docentes a tiempo parcial	0
Número de docentes hora clase	198
Número de volúmenes bibliográficos	29,257
Número de títulos bibliográficos	13,489
Número de computadoras para uso de estudiantes	1,072
Número total de aulas	128
Presupuesto ejecutado	9,361,086.28
Inversión total en libros	0.00
Inversión real en infraestructura	14,278.23
Inversión en equipo para actividades académicas	89,448.69
Ingresos provenientes de los estudiantes	2,615,723.55
Ingresos provenientes de donaciones	335,018.52
Ingresos provenientes de ventas de servicios	6,260,875.25
Ingresos provenientes de préstamos	0.00
Ingresos provenientes por otros conceptos	72,779.91
Ingresos provenientes de subsidios	4,029,075.93

PRIMEROS CINCO INDICADORES 2013 - ITCA

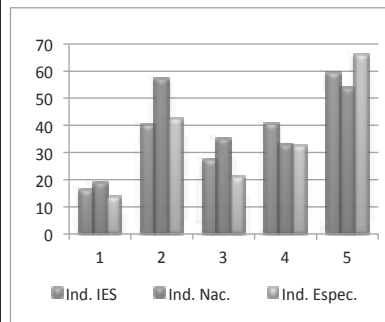

(*) ACREDITACIÓN CONFERIDA PARA LOS PERÍODOS: 2003-2008 Y 2008-2013, POR LA COMISIÓN DE ACREDITACIÓN DE LA CALIDAD ACADÉMICA

INFORMACIÓN DEL INSTITUTO ESPECIALIZADO ESCUELA SUPERIOR DE ECONOMÍA Y NEGOCIOS PARA EL 2013 (REACREDITADA*)

CUADRO No. 38

No.	INDICADOR	ESEN 2012	ESEN 2013	PROMEDIO NACIONAL	PROMEDIO ESPECIALIZADOS	DIFERENCIA PROMEDIO NAC.	DIFERENCIA PROMEDIO GRUPO
1	Estudiantes por docente	7.11	9.09	18.92	13.90	9.83	4.81
2	Estudiantes por docente a tiempo completo	18.12	29.10	57.36	42.60	28.26	13.50
3	Número de estudiantes por docente hora clase	12.13	13.49	35.15	21.08	21.66	7.59
4	Porcentaje de docentes a tiempo completo	40.87	31.11	32.97	32.61	-1.86	-1.50
5	Porcentaje de docentes hora clase	59.13	68.89	53.86	65.96	-15.03	-2.93
6	Porcentaje de docentes con más de 5 años en la institución	25.00	37.46	58.74	37.59	-21.28	-0.13
7	Porcentaje de docentes con nivel técnico	0.00	0.00	4.25	21.75	4.25	21.75
8	Porcentaje de docentes con nivel universitario	61.06	50.25	68.21	59.48	-17.96	-9.23
9	Porcentaje de docentes con nivel de posgrado	38.94	49.75	27.55	18.76	22.20	30.99
10	Libros por estudiante	14.74	14.92	6.36	8.80	8.56	6.12
11	Número de volúmenes promedio por título bibliográfico	2.21	2.05	1.60	1.97	0.45	0.08
12	Estudiantes por computadora	3.36	3.51	11.61	4.80	8.10	1.29
13	Estudiantes por computadora con internet	3.36	3.51	12.33	4.95	8.82	1.44
14	Espacio académico por estudiante	4.47	4.29	2.08	4.55	2.21	-0.26
15	Espacio recreación por estudiante	67.79	64.95	8.32	28.01	56.63	36.94
16	Porcentaje del presupuesto asignado a sueldos para el sector docente	34.08	33.58	49.41	34.81	-15.83	-1.23
17	Porcentaje del presupuesto asignado a sueldos para el sector administrativo	33.55	36.70	24.96	29.96	-11.74	-6.74
18	Porcentaje del presupuesto utilizado en investigación científica	1.24	1.35	1.98	1.33	-0.63	0.02
19	Porcentaje del presupuesto utilizado en proyección social	0.00	0.00	2.80	0.56	-2.80	-0.56
20	Porcentaje del presupuesto utilizado en libros	0.36	0.39	0.35	0.26	0.04	0.13
21	Porcentaje del presupuesto asignado a la compra de equipo académico	3.93	0.90	2.65	1.38	-1.75	-0.48
22	Costo promedio anual en carreras técnicas	NA	NA	677.72	501.37	NA	NA
23	Costo promedio anual en carreras universitarias	5,850.00	4,784.64	760.23	3,405.51	-4,024.41	-1,379.13

Resultado igual a CERO indica que la institución no contó con ese recurso durante el año de la Información

NA: No Aplica.

OTROS DATOS	
Número de carreras activas	4
Número de estudiantes en carreras técnicas	0
Número de estudiantes en carreras universitarias	771
Número de estudiantes en carreras de posgrado	0
Número de estudiantes en curso de formación pedagógica	0
Número de estudiantes hombres	440
Número de estudiantes mujeres	331
Número de docentes a tiempo completo	27
Número de docentes a tiempo parcial	0
Número de docentes hora clase	61
Número de volúmenes bibliográficos	11,488
Número de títulos bibliográficos	5,595
Número de computadoras para uso de estudiantes	220
Número total de aulas	19
Presupuesto ejecutado	5,254,352.05
Inversión total en libros	13,857.61
Inversión real en infraestructura	139,867.20
Inversión en equipo para actividades académicas	31,881.12
Ingresos provenientes de los estudiantes	3,959,377.24
Ingresos provenientes de donaciones	451,960.10
Ingresos provenientes de ventas de servicios	631,031.24
Ingresos provenientes de préstamos	212,714.49
Ingresos provenientes por otros conceptos	59,302.88

PRIMEROS CINCO INDICADORES 2013 - ESEN

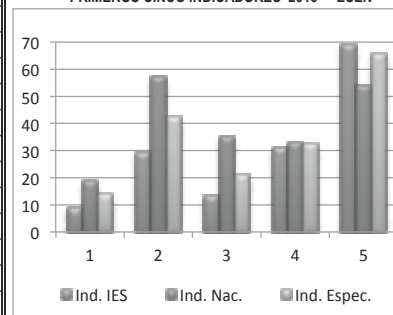

(*) ACREDITACIÓN CONFERIDA PARA LOS PERÍODOS: 2003-2008 Y 2008-2013, POR LA COMISIÓN DE ACREDITACIÓN DE LA CALIDAD ACADÉMICA

INFORMACIÓN DE LA ESCUELA SUPERIOR FRANCISCANA ESPECIALIZADA / AGAPE PARA EL 2013

CUADRO No. 39

No.	INDICADOR	ESFE/ AGAPE 2012	ESFE/ AGAPE 2013	PROMEDIO NACIONAL	PROMEDIO ESPECIALIZADOS	DIFERENCIA PROMEDIO NAC.	DIFERENCIA PROMEDIO GRUPO
1	Estudiantes por docente	17.63	18.21	18.92	13.90	0.71	-4.31
2	Estudiantes por docente a tiempo completo	165.88	159.38	57.36	42.60	-102.02	-116.78
3	Número de estudiantes por docente hora clase	20.16	20.56	35.15	21.08	14.59	0.52
4	Porcentaje de docentes a tiempo completo	10.71	11.43	32.97	32.61	-21.54	-21.18
5	Porcentaje de docentes hora clase	87.77	88.57	53.86	65.96	-34.71	-22.61
6	Porcentaje de docentes con más de 5 años en la institución	18.75	17.14	58.74	37.59	-41.60	-20.45
7	Porcentaje de docentes con nivel técnico	25.62	41.43	4.25	21.75	-37.18	-19.68
8	Porcentaje de docentes con nivel universitario	74.38	58.57	68.21	59.48	-9.64	-0.91
9	Porcentaje de docentes con nivel de posgrado	0.00	0.00	27.55	18.76	-27.55	-18.76
10	Libros por estudiante	4.72	5.03	6.36	8.80	-1.33	-3.77
11	Número de volúmenes promedio por título bibliográfico	1.87	1.89	1.60	1.97	0.29	-0.08
12	Estudiantes por computadora	3.59	3.75	11.61	4.80	7.86	1.05
13	Estudiantes por computadora con internet	3.59	3.75	12.33	4.95	8.58	1.20
14	Espacio académico por estudiante	1.17	1.29	2.08	4.55	-0.79	-3.26
15	Espacio recreación por estudiante	2.29	2.38	8.32	28.01	-5.94	-25.63
16	Porcentaje del presupuesto asignado a sueldos para el sector docente	25.16	24.20	49.41	34.81	-25.21	-10.61
17	Porcentaje del presupuesto asignado a sueldos para el sector administrativo	29.32	28.55	24.96	29.96	-3.59	1.41
18	Porcentaje del presupuesto utilizado en investigación científica	1.85	4.31	1.98	1.33	2.33	2.98
19	Porcentaje del presupuesto utilizado en proyección social	1.36	0.60	2.80	0.56	-2.20	0.04
20	Porcentaje del presupuesto utilizado en libros	0.26	0.14	0.35	0.26	-0.21	-0.12
21	Porcentaje del presupuesto asignado a la compra de equipo académico	1.32	1.72	2.65	1.38	-0.93	0.34
22	Costo promedio anual en carreras técnicas (*)	389.52	635.00	677.72	501.37	42.72	-133.63
23	Costo promedio anual en carreras universitarias	NA	NA	760.23	3,405.51	NA	NA

Resultado igual a CERO indica que la institución no contó con ese recurso durante el año de la Información
 (*) Costo promedio anual en carreras técnicas con subsidio para el año de la Información es de \$ 1,653.66

NA: No Aplica.

OTROS DATOS	
Número de carreras activas	4
Número de estudiantes en carreras técnicas	638
Número de estudiantes en carreras universitarias	0
Número de estudiantes en carreras de posgrado	0
Número de estudiantes en curso de formación pedagógica	0
Número de estudiantes hombres	429
Número de estudiantes mujeres	209
Número de docentes a tiempo completo	4
Número de docentes a tiempo parcial	0
Número de docentes hora clase	31
Número de volúmenes bibliográficos	3,202
Número de títulos bibliográficos	1,694
Número de computadoras para uso de estudiantes	170
Número total de aulas	7
Presupuesto ejecutado	938,695.70
Inversión total en libros	1,108.66
Inversión real en infraestructura	0.00
Inversión en equipo para actividades académicas	13,534.03
Ingresos provenientes de los estudiantes	189,406.39
Ingresos provenientes de donaciones	0.00
Ingresos provenientes de ventas de servicios	54,462.07
Ingresos provenientes de préstamos	0.00
Ingresos provenientes por otros conceptos	67,349.94
Ingresos provenientes de subsidios	649,903.99

PRIMEROS CINCO INDICADORES 2013 - ESFE/AGAPE

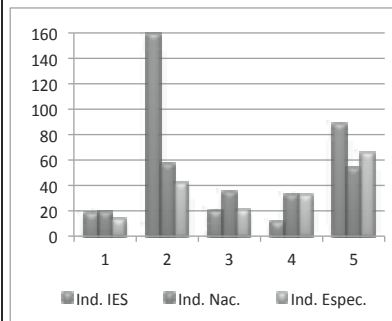

INFORMACIÓN DEL INSTITUTO ESPECIALIZADO ESCUELA MILITAR CAPITÁN GENERAL GERARDO BARRIOS PARA EL 2013

CUADRO No. 40

No.	INDICADOR	IEEM 2012	IEEM 2013	PROMEDIO NACIONAL	PROMEDIO ESPECIALIZADOS	DIFERENCIA PROMEDIO NAC.	DIFERENCIA PROMEDIO GRUPO
1	Estudiantes por docente	5.63	8.62	18.92	13.90	10.30	5.28
2	Estudiantes por docente a tiempo completo	20.06	22.59	57.36	42.60	34.77	20.01
3	Número de estudiantes por docente hora clase	8.15	13.93	35.15	21.08	21.22	7.15
4	Porcentaje de docentes a tiempo completo	31.13	38.14	32.97	32.61	5.17	5.53
5	Porcentaje de docentes hora clase	68.87	61.86	53.86	65.96	-8.00	4.10
6	Porcentaje de docentes con más de 5 años en la institución	18.78	21.65	58.74	37.59	-37.09	-15.94
7	Porcentaje de docentes con nivel técnico	5.78	12.37	4.25	21.75	-8.12	9.38
8	Porcentaje de docentes con nivel universitario	74.48	62.89	68.21	59.48	-5.32	3.41
9	Porcentaje de docentes con nivel de posgrado	19.74	24.74	27.55	18.76	-2.81	5.98
10	Libros por estudiante	45.86	75.75	6.36	8.80	69.39	66.95
11	Número de volúmenes promedio por título bibliográfico	2.36	2.44	1.60	1.97	0.84	0.47
12	Estudiantes por computadora	4.97	4.49	11.61	4.80	7.12	0.31
13	Estudiantes por computadora con internet	5.78	5.10	12.33	4.95	7.23	-0.15
14	Espacio académico por estudiante	26.06	24.03	2.08	4.55	21.95	19.48
15	Espacio recreación por estudiante	363.15	334.83	8.32	28.01	326.51	306.82
16	Porcentaje del presupuesto asignado a sueldos para el sector docente	9.71	9.70	49.41	34.81	-39.71	-25.11
17	Porcentaje del presupuesto asignado a sueldos para el sector administrativo	83.84	83.34	24.96	29.96	-58.38	-53.38
18	Porcentaje del presupuesto utilizado en investigación científica	0.60	0.97	1.98	1.33	-1.01	-0.36
19	Porcentaje del presupuesto utilizado en proyección social	0.67	0.44	2.80	0.56	-2.36	-0.12
20	Porcentaje del presupuesto utilizado en libros	0.41	0.07	0.35	0.26	-0.28	-0.19
21	Porcentaje del presupuesto asignado a la compra de equipo académico	0.45	0.89	2.65	1.38	-1.76	-0.49
22	Costo promedio anual en carreras técnicas	NA	NA	677.72	501.37	NA	NA
23	Costo promedio anual en carreras universitarias (*)	0.00	2,889.11	760.23	3,405.51	-2,128.88	516.40

Resultado igual a CERO indica que la institución no contó con ese recurso durante el año de la Información

NA: No Aplica.

(*) Costo promedio anual en carreras universitarias con subsidio para el año de la Información es de \$ 3,238.10

OTROS DATOS	
Número de carreras activas	2
Número de estudiantes en carreras técnicas	0
Número de estudiantes en carreras universitarias	415
Número de estudiantes en carreras de posgrado	3
Número de estudiantes en curso de formación pedagógica	0
Número de estudiantes hombres	384
Número de estudiantes mujeres	34
Número de docentes a tiempo completo	18
Número de docentes a tiempo parcial	0
Número de docentes hora clase	30
Número de volúmenes bibliográficos	31,664
Número de títulos bibliográficos	12,975
Número de computadoras para uso de estudiantes	93
Número total de aulas	35
Presupuesto ejecutado	1,369,699.69
Inversión total en libros	853.95
Inversión real en infraestructura	10,841.23
Inversión en equipo para actividades académicas	10,739.75
Ingresos provenientes de los estudiantes	0.00
Ingresos provenientes de donaciones	0.00
Ingresos provenientes de ventas de servicios	0.00
Ingresos provenientes de préstamos	0.00
Ingresos provenientes por otros conceptos	15,422.00
Ingresos provenientes de subsidios	1,353,527.69

PRIMEROS CINCO INDICADORES 2013 - IEEM

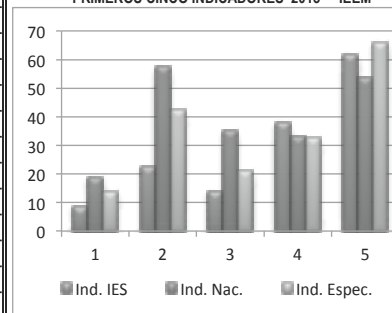

INFORMACIÓN DEL INSTITUTO SUPERIOR CENTRO CULTURAL SALVADOREÑO AMERICANO PARA EL 2013

CUADRO No. 41

No.	INDICADOR	IECCSA 2012	IECCSA 2013	PROMEDIO NACIONAL	PROMEDIO ESPECIALIZADOS	DIFERENCIA PROMEDIO NAC.	DIFERENCIA PROMEDIO GRUPO
1	Estudiantes por docente	8.57	7.76	18.92	13.90	11.16	6.14
2	Estudiantes por docente a tiempo completo	45.10	30.06	57.36	42.60	27.30	12.54
3	Número de estudiantes por docente hora clase	10.58	10.63	35.15	21.08	24.52	10.45
4	Porcentaje de docentes a tiempo completo	19.09	27.18	32.97	32.61	-5.79	-5.43
5	Porcentaje de docentes hora clase	80.91	72.82	53.86	65.96	-18.96	-6.86
6	Porcentaje de docentes con más de 5 años en la institución	0.00	14.55	58.74	37.59	-44.19	-23.04
7	Porcentaje de docentes con nivel técnico	4.27	1.85	4.25	21.75	2.40	19.90
8	Porcentaje de docentes con nivel universitario	68.09	79.96	68.21	59.48	11.75	20.48
9	Porcentaje de docentes con nivel de posgrado	27.64	18.19	27.55	18.76	-9.36	-0.57
10	Libros por estudiante	50.49	52.70	6.36	8.80	46.34	43.90
11	Número de volúmenes promedio por título bibliográfico	2.16	2.06	1.60	1.97	0.46	0.09
12	Estudiantes por computadora	2.86	2.92	11.61	4.80	8.69	1.88
13	Estudiantes por computadora con internet	2.86	2.92	12.33	4.95	9.41	2.03
14	Espacio académico por estudiante	7.62	7.22	2.08	4.55	5.14	2.67
15	Espacio recreación por estudiante	1.83	1.73	8.32	28.01	-6.59	-26.28
16	Porcentaje del presupuesto asignado a sueldos para el sector docente	30.54	31.85	49.41	34.81	-17.56	-2.96
17	Porcentaje del presupuesto asignado a sueldos para el sector administrativo	40.60	36.75	24.96	29.96	-11.79	-6.79
18	Porcentaje del presupuesto utilizado en investigación científica	0.49	0.31	1.98	1.33	-1.67	-1.02
19	Porcentaje del presupuesto utilizado en proyección social	0.34	0.15	2.80	0.56	-2.65	-0.41
20	Porcentaje del presupuesto utilizado en libros	0.31	0.69	0.35	0.26	0.34	0.43
21	Porcentaje del presupuesto asignado a la compra de equipo académico	0.19	0.09	2.65	1.38	-2.56	-1.29
22	Costo promedio anual en carreras técnicas	865.00	910.00	677.72	501.37	NA	NA
23	Costo promedio anual en carreras universitarias	844.25	910.99	760.23	3,405.51	-150.76	2,494.52

Resultado igual a CERO indica que la institución no contó con ese recurso durante el año de la Información

OTROS DATOS	
Número de carreras activas	6
Número de estudiantes en carreras técnicas	21
Número de estudiantes en carreras universitarias	164
Número de estudiantes en carreras de posgrado	0
Número de estudiantes en curso de formación pedagógica	28
Número de estudiantes hombres	77
Número de estudiantes mujeres	136
Número de docentes a tiempo completo	8
Número de docentes a tiempo parcial	0
Número de docentes hora clase	20
Número de volúmenes bibliográficos	11,154
Número de títulos bibliográficos	5,404
Número de computadoras para uso de estudiantes	73
Número total de aulas	27
Presupuesto ejecutado	3,175,436.07
Inversión total en libros	10,940.66
Inversión real en infraestructura	1,505,400.00
Inversión en equipo para actividades académicas	1,448.15
Ingresos provenientes de los estudiantes	194,053.54
Ingresos provenientes de donaciones	86,548.10
Ingresos provenientes de ventas de servicios	199,724.60
Ingresos provenientes de préstamos	1,850,000.00
Ingresos provenientes por otros conceptos	1,266,073.89

PRIMEROS CINCO INDICADORES 2013 - IECCSA

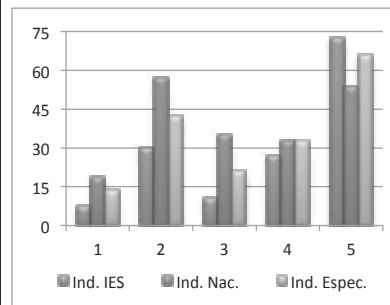

INFORMACIÓN DEL INSTITUTO SUPERIOR DE ECONOMÍA Y ADMINISTRACIÓN DE EMPRESAS PARA EL 2013 (REACREDITADA*)

CUADRO No. 42

No.	INDICADOR	ISEADE 2012	ISEADE 2013	PROMEDIO NACIONAL	PROMEDIO ESPECIALIZADOS	DIFERENCIA PROMEDIO NAC.	DIFERENCIA PROMEDIO GRUPO
1	Estudiantes por docente	9.61	11.20	18.92	13.90	7.72	2.70
2	Estudiantes por docente a tiempo completo	0.00	0.00	57.36	42.60	57.36	42.60
3	Número de estudiantes por docente hora clase	9.97	11.20	35.15	21.08	23.95	9.88
4	Porcentaje de docentes a tiempo completo	0.00	0.00	32.97	32.61	-32.97	-32.61
5	Porcentaje de docentes hora clase	96.35	100.00	53.86	65.96	-46.14	-34.04
6	Porcentaje de docentes con más de 5 años en la institución	51.06	53.62	58.74	37.59	-5.12	16.03
7	Porcentaje de docentes con nivel técnico	0.00	0.00	4.25	21.75	4.25	21.75
8	Porcentaje de docentes con nivel universitario	0.00	0.00	68.21	59.48	-68.21	-59.48
9	Porcentaje de docentes con nivel de posgrado	100.00	100.00	27.55	18.76	72.45	81.24
10	Libros por estudiante	13.35	14.34	6.36	8.80	7.98	5.54
11	Número de volúmenes promedio por título bibliográfico	1.82	1.85	1.60	1.97	0.25	-0.12
12	Estudiantes por computadora	3.47	3.83	11.61	4.80	7.78	0.97
13	Estudiantes por computadora con internet	3.47	3.83	12.33	4.95	8.50	1.12
14	Espacio académico por estudiante	3.04	2.95	2.08	4.55	0.87	-1.60
15	Espacio recreación por estudiante	4.76	4.61	8.32	28.01	-3.71	-23.40
16	Porcentaje del presupuesto asignado a sueldos para el sector docente	24.24	28.03	49.41	34.81	-21.38	-6.78
17	Porcentaje del presupuesto asignado a sueldos para el sector administrativo	41.67	38.63	24.96	29.96	-13.67	-8.67
18	Porcentaje del presupuesto utilizado en investigación científica	3.93	5.74	1.98	1.33	3.76	4.41
19	Porcentaje del presupuesto utilizado en proyección social	2.89	3.76	2.80	0.56	0.96	3.20
20	Porcentaje del presupuesto utilizado en libros	0.47	0.27	0.35	0.26	-0.08	0.01
21	Porcentaje del presupuesto asignado a la compra de equipo académico	1.39	2.97	2.65	1.38	0.32	1.59
22	Costo promedio anual en carreras técnicas	NA	NA	677.72	501.37	NA	NA
23	Costo promedio anual en carreras universitarias	3,783.00	3,435.00	760.23	3,405.51	-2,674.77	-29.49

Resultado igual a CERO indica que la institución no contó con ese recurso durante el año de la Información

NA: No Aplica.

OTROS DATOS	
Número de carreras activas	2
Número de estudiantes en carreras técnicas	0
Número de estudiantes en carreras universitarias	0
Número de estudiantes en carreras de posgrado	272
Número de estudiantes en curso de formación pedagógica	0
Número de estudiantes hombres	147
Número de estudiantes mujeres	125
Número de docentes a tiempo completo	0
Número de docentes a tiempo parcial	0
Número de docentes hora clase	25
Número de volúmenes bibliográficos	3,899
Número de títulos bibliográficos	2,102
Número de computadoras para uso de estudiantes	71
Número total de aulas	14
Presupuesto ejecutado	1,177,503.60
Inversión total en libros	2,047.80
Inversión real en infraestructura	0.00
Inversión en equipo para actividades académicas	22,342.88
Ingresos provenientes de los estudiantes	1,086,966.08
Ingresos provenientes de donaciones	4,955.58
Ingresos provenientes de ventas de servicios	414,704.87
Ingresos provenientes de préstamos	0.00
Ingresos provenientes por otros conceptos	26,410.81

PRIMEROS CINCO INDICADORES 2013 - ISEADE

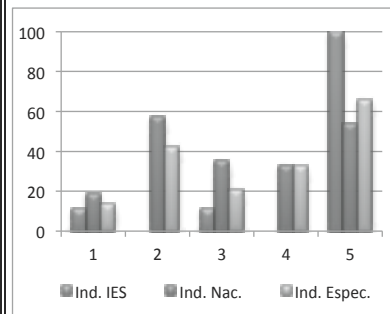

(*) ACREDITACIÓN CONFERIDA PARA LOS PERÍODOS: 2005-2010 Y 2010-2015, POR LA COMISIÓN DE ACREDITACIÓN DE LA CALIDAD ACADÉMICA

INFORMACIÓN DEL INSTITUTO AMERICANO DE EDUCACIÓN SUPERIOR PARA EL 2013

CUADRO No. 43

No.	INDICADOR	ITAES 2012	ITAES 2013	PROMEDIO NACIONAL	PROMEDIO TECNOLÓGICOS	DIFERENCIA PROMEDIO NAC.	DIFERENCIA PROMEDIO GRUPO
1	Estudiantes por docente	9.44	6.76	18.92	11.49	12.16	4.73
2	Estudiantes por docente a tiempo completo	31.17	0.00	57.36	36.66	57.36	36.66
3	Número de estudiantes por docente hora clase	13.90	6.76	35.15	37.98	28.39	31.22
4	Porcentaje de docentes a tiempo completo	31.25	0.00	32.97	31.40	-32.97	-31.40
5	Porcentaje de docentes hora clase	68.75	100.00	53.86	30.26	-46.14	-69.74
6	Porcentaje de docentes con más de 5 años en la institución	12.50	10.10	58.74	30.57	-48.64	-20.47
7	Porcentaje de docentes con nivel técnico	6.25	0.00	4.25	42.38	4.25	42.38
8	Porcentaje de docentes con nivel universitario	50.00	40.40	68.21	53.14	-27.81	-12.74
9	Porcentaje de docentes con nivel de posgrado	43.75	59.60	27.55	4.49	32.05	55.11
10	Libros por estudiante	57.34	66.68	6.36	7.05	60.32	59.63
11	Número de volúmenes promedio por título bibliográfico	1.75	1.75	1.60	2.28	0.15	-0.53
12	Estudiantes por computadora	0.00	66.00	11.61	7.30	-54.39	-58.70
13	Estudiantes por computadora con internet	3.28	66.00	12.33	7.63	-53.67	-58.37
14	Espacio académico por estudiante	2.90	3.43	2.08	7.55	1.35	-4.12
15	Espacio recreación por estudiante	19.19	22.32	8.32	17.44	14.00	4.88
16	Porcentaje del presupuesto asignado a sueldos para el sector docente	38.76	46.92	49.41	32.03	-2.49	14.89
17	Porcentaje del presupuesto asignado a sueldos para el sector administrativo	33.32	31.21	24.96	40.43	-6.25	9.22
18	Porcentaje del presupuesto utilizado en investigación científica	2.32	4.03	1.98	2.01	2.05	2.02
19	Porcentaje del presupuesto utilizado en proyección social	1.58	0.00	2.80	2.55	-2.80	-2.55
20	Porcentaje del presupuesto utilizado en libros	0.34	0.00	0.35	0.25	-0.35	-0.25
21	Porcentaje del presupuesto asignado a la compra de equipo académico	1.28	0.00	2.65	1.89	-2.65	-1.89
22	Costo promedio anual en carreras técnicas	5,250.00	11,250.00	677.72	818.41	-10,572.28	-10,431.59
23	Costo promedio anual en carreras universitarias	NA	NA	760.23	NA	NA	NA

Resultado igual a CERO indica que la institución no contó con ese recurso durante el año de la Información

NA: No Aplica.

OTROS DATOS	
Número de carreras activas	2
Número de estudiantes en carreras técnicas	66
Número de estudiantes en carreras universitarias	0
Número de estudiantes en carreras de posgrado	0
Número de estudiantes en curso de formación pedagógica	0
Número de estudiantes hombres	40
Número de estudiantes mujeres	26
Número de docentes a tiempo completo	0
Número de docentes a tiempo parcial	0
Número de docentes hora clase	10
Número de volúmenes bibliográficos	4,319
Número de títulos bibliográficos	2,473
Número de computadoras para uso de estudiantes	1
Número total de aulas	3
Presupuesto ejecutado	596,688.91
Inversión total en libros	0.00
Inversión real en infraestructura	0.00
Inversión en equipo para actividades académicas	0.00
Ingresos provenientes de los estudiantes	319,409.93
Ingresos provenientes de donaciones	0.00
Ingresos provenientes de ventas de servicios	0.00
Ingresos provenientes de préstamos	0.00
Ingresos provenientes por otros conceptos	322,023.11

PRIMEROS CINCO INDICADORES 2013 - ITAES

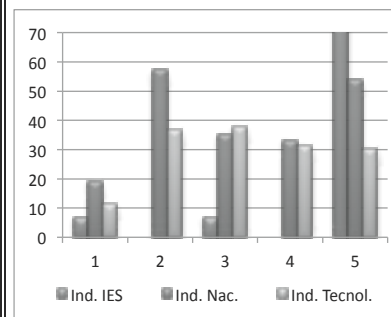

INFORMACIÓN DEL INSTITUTO TECNOLÓGICO DE CHALATENANGO PARA EL 2013

CUADRO No. 44

No.	INDICADOR	ITCHA 2012	ITCHA 2013	PROMEDIO NACIONAL	PROMEDIO TECNOLÓGICOS	DIFERENCIA PROMEDIO NAC.	DIFERENCIA PROMEDIO GRUPO
1	Estudiantes por docente	22.26	22.00	18.92	11.49	-3.08	-10.51
2	Estudiantes por docente a tiempo completo	59.00	48.40	57.36	36.66	8.96	-11.74
3	Número de estudiantes por docente hora clase	35.75	40.33	35.15	37.98	-5.18	-2.35
4	Porcentaje de docentes a tiempo completo	37.75	45.45	32.97	31.40	12.48	14.05
5	Porcentaje de docentes hora clase	62.25	54.55	53.86	30.26	-0.69	-24.29
6	Porcentaje de docentes con más de 5 años en la institución	26.42	36.36	58.74	30.57	-22.38	5.79
7	Porcentaje de docentes con nivel técnico	20.80	20.45	4.25	42.38	-16.20	21.93
8	Porcentaje de docentes con nivel universitario	75.43	75.00	68.21	53.14	6.79	21.86
9	Porcentaje de docentes con nivel de posgrado	3.77	4.55	27.55	4.49	-23.00	0.06
10	Libros por estudiante	4.39	5.81	6.36	7.05	-0.55	-1.24
11	Número de volúmenes promedio por título bibliográfico	1.47	1.47	1.60	2.28	-0.13	-0.81
12	Estudiantes por computadora	2.40	1.97	11.61	7.30	9.64	5.33
13	Estudiantes por computadora con internet	2.66	2.18	12.33	7.63	10.15	5.45
14	Espacio académico por estudiante	3.27	3.98	2.08	7.55	1.90	-3.57
15	Espacio recreación por estudiante	23.43	28.58	8.32	17.44	20.26	11.14
16	Porcentaje del presupuesto asignado a sueldos para el sector docente	18.00	27.49	49.41	32.03	-21.92	-4.54
17	Porcentaje del presupuesto asignado a sueldos para el sector administrativo	22.18	44.77	24.96	40.43	-19.81	-4.34
18	Porcentaje del presupuesto utilizado en investigación científica	0.77	0.78	1.98	2.01	-1.20	-1.23
19	Porcentaje del presupuesto utilizado en proyección social	0.32	0.38	2.80	2.55	-2.42	-2.17
20	Porcentaje del presupuesto utilizado en libros	0.05	0.35	0.35	0.25	0.00	0.10
21	Porcentaje del presupuesto asignado a la compra de equipo académico	2.59	4.01	2.65	1.89	1.36	2.12
22	Costo promedio anual en carreras técnicas (*)	467.92	480.45	677.72	818.41	197.27	337.96
23	Costo promedio anual en carreras universitarias	NA	NA	760.23	NA	NA	NA

NA: No Aplica.

(*) Costo promedio anual en carreras técnicas con subsidio para el año de la Información es de \$ 1,475.15

OTROS DATOS	
Número de carreras activas	7
Número de estudiantes en carreras técnicas	484
Número de estudiantes en carreras universitarias	0
Número de estudiantes en carreras de posgrado	0
Número de estudiantes en curso de formación pedagógica	0
Número de estudiantes hombres	272
Número de estudiantes mujeres	212
Número de docentes a tiempo completo	10
Número de docentes a tiempo parcial	0
Número de docentes hora clase	12
Número de volúmenes bibliográficos	2,805
Número de títulos bibliográficos	1,904
Número de computadoras para uso de estudiantes	246
Número total de aulas	12
Presupuesto ejecutado	735,381.16
Inversión total en libros	2,042.18
Inversión real en infraestructura	0.00
Inversión en equipo para actividades académicas	23,510.43
Ingresos provenientes de los estudiantes	118,523.37
Ingresos provenientes de donaciones	0.00
Ingresos provenientes de ventas de servicios	0.00
Ingresos provenientes de préstamos	0.00
Ingresos provenientes por otros conceptos	137,784.42
Ingresos provenientes de subsidios	481,436.71

PRIMEROS CINCO INDICADORES 2013 - ITCHA

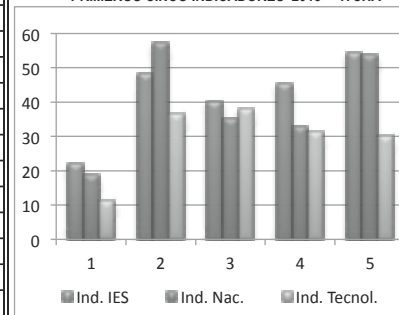

INFORMACIÓN DEL INSTITUTO TECNOLÓGICO DE PROFESIONALES DE LA SALUD DE EL SALVADOR PARA EL 2013

CUADRO No. 45

No.	INDICADOR	IEPROES 2012	IEPROES 2013	PROMEDIO NACIONAL	PROMEDIO TECNOLÓGICOS	DIFERENCIA PROMEDIO NAC.	DIFERENCIA PROMEDIO GRUPO
1	Estudiantes por docente	9.26	8.83	18.92	11.49	10.09	2.66
2	Estudiantes por docente a tiempo completo	36.59	34.20	57.36	36.66	23.16	2.46
3	Número de estudiantes por docente hora clase	39.94	36.99	35.15	37.98	-1.84	0.99
4	Porcentaje de docentes a tiempo completo	25.33	25.85	32.97	31.40	-7.12	-5.55
5	Porcentaje de docentes hora clase	23.20	23.86	53.86	30.26	30.00	6.40
6	Porcentaje de docentes con más de 5 años en la institución	33.77	30.55	58.74	30.57	-28.19	-0.02
7	Porcentaje de docentes con nivel técnico	52.23	49.88	4.25	42.38	-45.63	-7.50
8	Porcentaje de docentes con nivel universitario	44.60	46.51	68.21	53.14	-21.70	-6.63
9	Porcentaje de docentes con nivel de posgrado	3.17	3.61	27.55	4.49	-23.94	-0.88
10	Libros por estudiante	5.28	5.26	6.36	7.05	-1.10	-1.79
11	Número de volúmenes promedio por título bibliográfico	2.69	2.72	1.60	2.28	1.12	0.44
12	Estudiantes por computadora	10.66	11.43	11.61	7.30	0.18	-4.13
13	Estudiantes por computadora con internet	10.75	11.43	12.33	7.63	0.90	-3.80
14	Espacio académico por estudiante	1.93	2.16	2.08	7.55	0.08	-5.39
15	Espacio recreación por estudiante	5.31	5.01	8.32	17.44	-3.31	-12.43
16	Porcentaje del presupuesto asignado a sueldos para el sector docente	44.37	47.88	49.41	32.03	-1.53	15.85
17	Porcentaje del presupuesto asignado a sueldos para el sector administrativo	25.04	22.47	24.96	40.43	2.49	17.96
18	Porcentaje del presupuesto utilizado en investigación científica	2.34	3.06	1.98	2.01	1.08	1.05
19	Porcentaje del presupuesto utilizado en proyección social	2.37	2.85	2.80	2.55	0.05	0.30
20	Porcentaje del presupuesto utilizado en libros	0.76	0.18	0.35	0.25	-0.17	-0.07
21	Porcentaje del presupuesto asignado a la compra de equipo académico	1.28	1.08	2.65	1.89	-1.57	-0.81
22	Costo promedio anual en carreras técnicas	707.15	742.32	677.72	818.41	-64.60	76.09
23	Costo promedio anual en carreras universitarias	NA	NA	760.23	NA	NA	NA

NA: No Aplica.

OTROS DATOS	
Número de carreras activas	3
Número de estudiantes en carreras técnicas	2,754
Número de estudiantes en carreras universitarias	0
Número de estudiantes en carreras de posgrado	0
Número de estudiantes en curso de formación pedagógica	0
Número de estudiantes hombres	417
Número de estudiantes mujeres	2,337
Número de docentes a tiempo completo	80
Número de docentes a tiempo parcial	158
Número de docentes hora clase	75
Número de volúmenes bibliográficos	14,477
Número de títulos bibliográficos	5,326
Número de computadoras para uso de estudiantes	241
Número total de aulas	40
Presupuesto ejecutado	3,336,482.15
Inversión total en libros	5,782.20
Inversión real en infraestructura	23,095.57
Inversión en equipo para actividades académicas	33,814.92
Ingresos provenientes de los estudiantes	3,519,728.25
Ingresos provenientes de donaciones	5,801.65
Ingresos provenientes de ventas de servicios	0.00
Ingresos provenientes de préstamos	0.00
Ingresos provenientes por otros conceptos	26,993.67

PRIMEROS CINCO INDICADORES 2013 - IEPROES

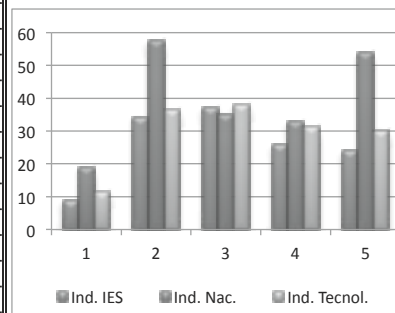

INFORMACIÓN DEL INSTITUTO TECNOLÓGICO DE USulután PARA EL 2013

CUADRO No. 46

No.	INDICADOR	ITUS 2012	ITUS 2013	PROMEDIO NACIONAL	PROMEDIO TECNOLÓGICOS	DIFERENCIA PROMEDIO NAC.	DIFERENCIA PROMEDIO GRUPO
1	Estudiantes por docente	29.44	28.44	18.92	11.49	-9.52	-16.95
2	Estudiantes por docente a tiempo completo	29.44	28.44	57.36	36.66	28.92	8.22
3	Número de estudiantes por docente hora clase	0.00	0.00	35.15	37.98	35.15	37.98
4	Porcentaje de docentes a tiempo completo	100.00	100.00	32.97	31.40	67.03	68.60
5	Porcentaje de docentes hora clase	0.00	0.00	53.86	30.26	53.86	30.26
6	Porcentaje de docentes con más de 5 años en la institución	33.75	44.44	58.74	30.57	-14.30	13.87
7	Porcentaje de docentes con nivel técnico	61.25	50.00	4.25	42.38	-45.75	-7.62
8	Porcentaje de docentes con nivel universitario	38.75	50.00	68.21	53.14	-18.21	-3.14
9	Porcentaje de docentes con nivel de posgrado	0.00	0.00	27.55	4.49	-27.55	-4.49
10	Libros por estudiante	7.32	7.93	6.36	7.05	1.57	0.88
11	Número de volúmenes promedio por título bibliográfico	1.50	1.49	1.60	2.28	-0.11	-0.79
12	Estudiantes por computadora	3.29	3.20	11.61	7.30	8.41	4.10
13	Estudiantes por computadora con internet	3.29	3.20	12.33	7.63	9.13	4.43
14	Espacio académico por estudiante	4.35	4.40	2.08	7.55	2.32	-3.15
15	Espacio recreación por estudiante	74.57	76.68	8.32	17.44	68.36	59.24
16	Porcentaje del presupuesto asignado a sueldos para el sector docente	37.12	37.02	49.41	32.03	-12.39	4.99
17	Porcentaje del presupuesto asignado a sueldos para el sector administrativo	47.06	47.90	24.96	40.43	-22.94	-7.47
18	Porcentaje del presupuesto utilizado en investigación científica	5.83	5.51	1.98	2.01	3.53	3.50
19	Porcentaje del presupuesto utilizado en proyección social	5.58	5.51	2.80	2.55	2.71	2.96
20	Porcentaje del presupuesto utilizado en libros	1.27	0.92	0.35	0.25	0.57	0.67
21	Porcentaje del presupuesto asignado a la compra de equipo académico	0.00	0.00	2.65	1.89	-2.65	-1.89
22	Costo promedio anual en carreras técnicas (*)	360.00	360.00	677.72	818.41	317.72	458.41
23	Costo promedio anual en carreras universitarias	NA	NA	760.23	NA	NA	NA

Resultado igual a CERO indica que la institución no contó con ese recurso durante el año de la Información

NA: No Aplica.

(*) Costo promedio anual en carreras técnicas con subsidio para el año de la Información es de \$ 787.70

OTROS DATOS	
Número de carreras activas	5
Número de estudiantes en carreras técnicas	256
Número de estudiantes en carreras universitarias	0
Número de estudiantes en carreras de posgrado	0
Número de estudiantes en curso de formación pedagógica	0
Número de estudiantes hombres	160
Número de estudiantes mujeres	96
Número de docentes a tiempo completo	9
Número de docentes a tiempo parcial	0
Número de docentes hora clase	0
Número de volúmenes bibliográficos	2,024
Número de títulos bibliográficos	1,357
Número de computadoras para uso de estudiantes	80
Número total de aulas	9
Presupuesto ejecutado	251,484.55
Inversión total en libros	1,398.10
Inversión real en infraestructura	0.00
Inversión en equipo para actividades académicas	0.00
Ingresos provenientes de los estudiantes	127,949.00
Ingresos provenientes de donaciones	0.00
Ingresos provenientes de ventas de servicios	5,358.00
Ingresos provenientes de préstamos	0.00
Ingresos provenientes por otros conceptos	8,684.55
Ingresos provenientes de subsidios	109,493.00

PRIMEROS CINCO INDICADORES 2013 - ITUS

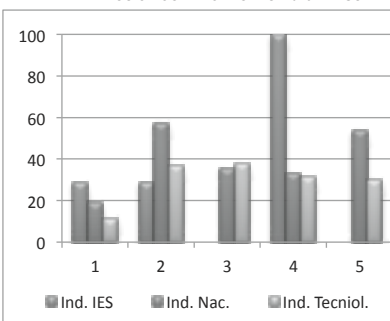

INFORMACIÓN DEL INSTITUTO TECNOLÓGICO ESCUELA NACIONAL DE AGRICULTURA ROBERTO QUIÑONEZ PARA EL 2013

CUADRO No. 47

No.	INDICADOR	ENA 2012	ENA 2013	PROMEDIO NACIONAL	PROMEDIO TECNOLÓGICOS	DIFERENCIA PROMEDIO NAC.	DIFERENCIA PROMEDIO GRUPO
1	Estudiantes por docente	8.81	10.31	18.92	11.49	8.61	1.18
2	Estudiantes por docente a tiempo completo	30.54	20.00	57.36	36.66	37.36	16.66
3	Número de estudiantes por docente hora clase	13.35	21.30	35.15	37.98	13.85	16.68
4	Porcentaje de docentes a tiempo completo	31.96	51.56	32.97	31.40	18.59	20.16
5	Porcentaje de docentes hora clase	68.04	48.44	53.86	30.26	5.42	-18.18
6	Porcentaje de docentes con más de 5 años en la institución	21.96	40.66	58.74	30.57	-18.08	10.09
7	Porcentaje de docentes con nivel técnico	13.39	18.77	4.25	42.38	-14.52	23.61
8	Porcentaje de docentes con nivel universitario	77.92	81.23	68.21	53.14	13.02	28.09
9	Porcentaje de docentes con nivel de posgrado	8.69	0.00	27.55	4.49	-27.55	-4.49
10	Libros por estudiante	24.44	17.09	6.36	7.05	10.73	10.04
11	Número de volúmenes promedio por título bibliográfico	1.89	2.97	1.60	2.28	1.37	0.69
12	Estudiantes por computadora	9.50	7.50	11.61	7.30	4.11	-0.20
13	Estudiantes por computadora con internet	10.03	8.25	12.33	7.63	4.08	-0.62
14	Espacio académico por estudiante	67.36	73.71	2.08	7.55	71.63	66.16
15	Espacio recreación por estudiante	89.35	97.78	8.32	17.44	89.46	80.34
16	Porcentaje del presupuesto asignado a sueldos para el sector docente	5.25	3.86	49.41	32.03	-45.55	-28.17
17	Porcentaje del presupuesto asignado a sueldos para el sector administrativo	84.26	85.03	24.96	40.43	-60.07	-44.60
18	Porcentaje del presupuesto utilizado en investigación científica	0.52	0.05	1.98	2.01	-1.93	-1.96
19	Porcentaje del presupuesto utilizado en proyección social	1.68	1.12	2.80	2.55	-1.68	-1.43
20	Porcentaje del presupuesto utilizado en libros	0.26	0.45	0.35	0.25	0.10	0.20
21	Porcentaje del presupuesto asignado a la compra de equipo académico	0.00	3.29	2.65	1.89	0.64	1.40
22	Costo promedio anual en carreras técnicas (*)	785.00	785.00	677.72	818.41	-107.28	33.41
23	Costo promedio anual en carreras universitarias	NA	NA	760.23	NA	NA	NA

Resultado igual a CERO indica que la institución no contó con ese recurso durante el año de la Información
 (*) Costo promedio anual en carreras técnicas con subsidio para el año de la Información es de \$ 6,936.45

NA: No Aplica.

OTROS DATOS	
Número de carreras activas	1
Número de estudiantes en carreras técnicas	330
Número de estudiantes en carreras universitarias	0
Número de estudiantes en carreras de posgrado	0
Número de estudiantes en curso de formación pedagógica	0
Número de estudiantes hombres	274
Número de estudiantes mujeres	56
Número de docentes a tiempo completo	17
Número de docentes a tiempo parcial	0
Número de docentes hora clase	15
Número de volúmenes bibliográficos	5,635
Número de títulos bibliográficos	1,900
Número de computadoras para uso de estudiantes	44
Número total de aulas	14
Presupuesto ejecutado	2,223,640.30
Inversión total en libros	7,462.74
Inversión real en infraestructura	110,219.89
Inversión en equipo para actividades académicas	54,659.15
Ingresos provenientes de los estudiantes	397,525.00
Ingresos provenientes de donaciones	9,661.73
Ingresos provenientes de ventas de servicios	516,972.42
Ingresos provenientes de prestamos	0.00
Ingresos provenientes por otros conceptos	1,581.18
Ingresos provenientes de subsidios	2,029,979.42

PRIMEROS CINCO INDICADORES 2013 - ENA

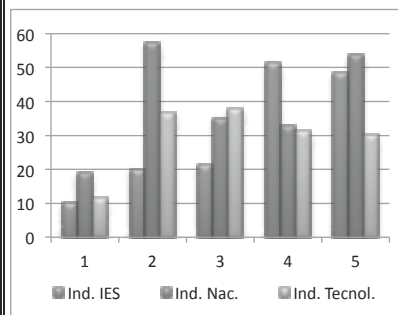

INFORMACIÓN DEL INSTITUTO TECNOLÓGICO ESCUELA TÉCNICA PARA LA SALUD PARA EL 2013

CUADRO No. 48

No.	INDICADOR	ETPS 2012	ETPS 2013	PROMEDIO NACIONAL	PROMEDIO TECNOLÓGICOS	DIFERENCIA PROMEDIO NAC.	DIFERENCIA PROMEDIO GRUPO
1	Estudiantes por docente	35.53	33.53	18.92	11.49	-14.61	-22.04
2	Estudiantes por docente a tiempo completo	76.05	66.37	57.36	36.66	-9.01	-29.71
3	Número de estudiantes por docente hora clase	66.75	68.26	35.15	37.98	-33.11	-30.28
4	Porcentaje de docentes a tiempo completo	46.64	51.08	32.97	31.40	18.11	19.68
5	Porcentaje de docentes hora clase	53.36	48.92	53.86	30.26	4.94	-18.66
6	Porcentaje de docentes con más de 5 años en la institución	8.89	16.33	58.74	30.57	-42.41	-14.24
7	Porcentaje de docentes con nivel técnico	13.24	12.25	4.25	42.38	-8.00	30.13
8	Porcentaje de docentes con nivel universitario	86.76	87.75	68.21	53.14	19.54	34.61
9	Porcentaje de docentes con nivel de posgrado	0.00	0.00	27.55	4.49	-27.55	-4.49
10	Libros por estudiante	4.81	4.79	6.36	7.05	-1.57	-2.26
11	Número de volúmenes promedio por título bibliográfico	2.44	2.44	1.60	2.28	0.84	0.16
12	Estudiantes por computadora	23.56	24.22	11.61	7.30	-12.61	-16.92
13	Estudiantes por computadora con internet	23.56	24.22	12.33	7.63	-11.89	-16.59
14	Espacio académico por estudiante	1.02	2.40	2.08	7.55	0.32	-5.15
15	Espacio recreación por estudiante	1.37	1.34	8.32	17.44	-6.98	-16.10
16	Porcentaje del presupuesto asignado a sueldos para el sector docente	26.40	25.54	49.41	32.03	-23.87	-6.49
17	Porcentaje del presupuesto asignado a sueldos para el sector administrativo	16.70	16.04	24.96	40.43	8.92	24.39
18	Porcentaje del presupuesto utilizado en investigación científica	1.25	1.53	1.98	2.01	-0.45	-0.48
19	Porcentaje del presupuesto utilizado en proyección social	5.44	6.35	2.80	2.55	3.55	3.80
20	Porcentaje del presupuesto utilizado en libros	0.50	0.00	0.35	0.25	-0.35	-0.25
21	Porcentaje del presupuesto asignado a la compra de equipo académico	2.17	1.57	2.65	1.89	-1.08	-0.32
22	Costo promedio anual en carreras técnicas	595.00	615.00	677.72	818.41	62.72	203.41
23	Costo promedio anual en carreras universitarias	NA	NA	760.23	NA	NA	NA

Resultado igual a CERO indica que la institución no contó con ese recurso durante el año de la Información

NA: No Aplica.

OTROS DATOS	
Número de carreras activas	2
Número de estudiantes en carreras técnicas	823
Número de estudiantes en carreras universitarias	0
Número de estudiantes en carreras de posgrado	0
Número de estudiantes en curso de formación pedagógica	0
Número de estudiantes hombres	127
Número de estudiantes mujeres	696
Número de docentes a tiempo completo	13
Número de docentes a tiempo parcial	0
Número de docentes hora clase	12
Número de volúmenes bibliográficos	3,858
Número de títulos bibliográficos	1,584
Número de computadoras para uso de estudiantes	34
Número total de aulas	8
Presupuesto ejecutado	786,477.98
Inversión total en libros	0.00
Inversión real en infraestructura	7,323.56
Inversión en equipo para actividades académicas	12,144.93
Ingresos provenientes de los estudiantes	737,062.31
Ingresos provenientes de donaciones	0.00
Ingresos provenientes de ventas de servicios	0.00
Ingresos provenientes de préstamos	0.00
Ingresos provenientes por otros conceptos	28,298.38

PRIMEROS CINCO INDICADORES 2013 - ETPS

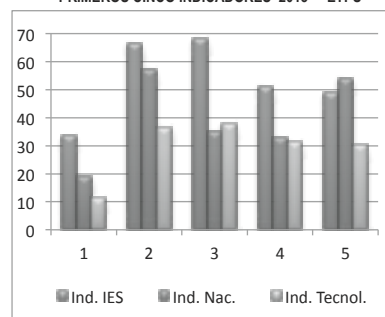

INFORMACIÓN DEL INSTITUTO TECNOLÓGICO PADRE SEGUNDO MONTES PARA EL 2013

CUADRO No. 49

No.	INDICADOR	ITSM 2012	ITSM 2013	PROMEDIO NACIONAL	PROMEDIO TECNOLÓGICOS	DIFERENCIA PROMEDIO NAC.	DIFERENCIA PROMEDIO GRUPO
1	Estudiantes por docente	5.55	9.63	18.92	11.49	9.29	1.86
2	Estudiantes por docente a tiempo completo	9.75	14.08	57.36	36.66	43.28	22.58
3	Número de estudiantes por docente hora clase	0.00	0.00	35.15	37.98	35.15	37.98
4	Porcentaje de docentes a tiempo completo	57.27	68.42	32.97	31.40	35.45	37.02
5	Porcentaje de docentes hora clase	0.00	0.00	53.86	30.26	53.86	30.26
6	Porcentaje de docentes con más de 5 años en la institución	0.00	0.00	58.74	30.57	-58.74	-30.57
7	Porcentaje de docentes con nivel técnico	47.73	57.89	4.25	42.38	-53.64	-15.51
8	Porcentaje de docentes con nivel universitario	52.27	42.11	68.21	53.14	-26.10	-11.03
9	Porcentaje de docentes con nivel de posgrado	0.00	0.00	27.55	4.49	-27.55	-4.49
10	Libros por estudiante	7.20	5.08	6.36	7.05	-1.28	-1.97
11	Número de volúmenes promedio por título bibliográfico	2.67	2.54	1.60	2.28	0.94	0.26
12	Estudiantes por computadora	9.75	3.52	11.61	7.30	8.09	3.78
13	Estudiantes por computadora con internet	9.75	3.52	12.33	7.63	8.81	4.11
14	Espacio académico por estudiante	11.85	7.26	2.08	7.55	5.18	-0.29
15	Espacio recreación por estudiante	53.55	33.81	8.32	17.44	25.49	16.37
16	Porcentaje del presupuesto asignado a sueldos para el sector docente	74.08	59.97	49.41	32.03	10.56	27.94
17	Porcentaje del presupuesto asignado a sueldos para el sector administrativo	25.92	40.03	24.96	40.43	-15.07	0.40
18	Porcentaje del presupuesto utilizado en investigación científica	0.00	0.00	1.98	2.01	-1.98	-2.01
19	Porcentaje del presupuesto utilizado en proyección social	0.00	0.00	2.80	2.55	-2.80	-2.55
20	Porcentaje del presupuesto utilizado en libros	0.00	0.00	0.35	0.25	-0.35	-0.25
21	Porcentaje del presupuesto asignado a la compra de equipo académico	0.00	0.00	2.65	1.89	-2.65	-1.89
22	Costo promedio anual en carreras técnicas	310.00	606.00	677.72	818.41	71.72	212.41
23	Costo promedio anual en carreras universitarias (*)	NA	NA	760.23	NA	NA	NA

Resultado igual a CERO indica que la institución no contó con ese recurso durante el año de la Información

NA: No Aplica.

OTROS DATOS	
Número de carreras activas	2
Número de estudiantes en carreras técnicas	92
Número de estudiantes en carreras universitarias	0
Número de estudiantes en carreras de posgrado	0
Número de estudiantes en curso de formación pedagógica	0
Número de estudiantes hombres	43
Número de estudiantes mujeres	49
Número de docentes a tiempo completo	6
Número de docentes a tiempo parcial	3
Número de docentes hora clase	0
Número de volúmenes bibliográficos	465
Número de títulos bibliográficos	183
Número de computadoras para uso de estudiantes	26
Número total de aulas	10
Presupuesto ejecutado	170,430.02
Inversión total en libros	0.00
Inversión real en infraestructura	0.00
Inversión en equipo para actividades académicas	0.00
Ingresos provenientes de los estudiantes	27,588.00
Ingresos provenientes de donaciones	25,283.54
Ingresos provenientes de ventas de servicios	0.00
Ingresos provenientes de préstamos	0.00
Ingresos provenientes por otros conceptos	17,558.48
Ingresos provenientes de subsidios	100,000.00

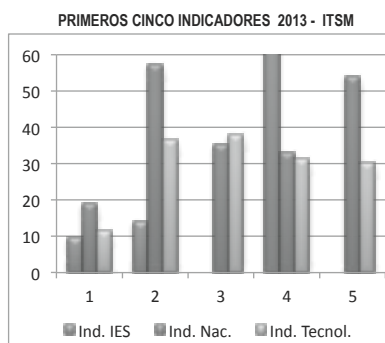

INDICADORES PARA INSTITUCIONES CON CENTROS REGIONALES

Al presentar separadamente los valores de los indicadores para cada centro regional, se pretende que el lector pueda identificar mejor la incidencia que tienen éstos en la construcción de los indicadores globales para la institución.

En el siguiente cuadro a cada indicador de publicación se le ha asignado un número de código para su identificación en el cuadro No. 50, en el cual se presenta mediante una matriz el resultado global del indicador para cada institución con centro regional durante el año de la información; así como el valor de los indicadores para su sede central y cada uno los centros regionales autorizados en estas instituciones educativas del nivel superior.

Es de tomar en cuenta que el resultado de cada indicador para la institución, no es un promedio aritmético de los resultados en cada centro regional y su sede central, y que para calcular los indicadores por centro regional se ha considerado únicamente la información perteneciente al centro de estudios de cada localidad referida.

No. DEL CÓDIGO	NOMBRE DEL INDICADOR	No. DEL CÓDIGO	NOMBRE DEL INDICADOR
01	Estudiantes por docente	13	Estudiantes por computadora Internet
02	Estudiantes por docente a tiempo completo	14	Espacio académico por estudiante
03	Número de estudiantes por docente hora clase	15	Espacio recreación por estudiante
04	Porcentaje de docentes a tiempo completo	16	Porcentaje del presupuesto asignado a sueldos para el sector docente
05	Porcentaje de docentes hora clase	17	Porcentaje del presupuesto asignado a sueldos para el sector administrativo
06	Porcentaje docentes con más de 5 años en la institución	18	Porcentaje del presupuesto utilizado en investigación científica
07	Porcentaje de docentes con grado de nivel técnico	19	Porcentaje del presupuesto utilizado en proyección social
08	Porcentaje de docentes con grado de nivel universitario	20	Porcentaje del presupuesto utilizado en libros
09	Porcentaje de docentes con nivel de posgrado	21	Porcentaje del presupuesto asignado a la compra de equipo académico
10	Libros por estudiante	22	Costo promedio anual en carreras técnicas
11	Número de volúmenes promedio por título bibliográfico	23	Costo promedio anual en carreras universitarias
12	Estudiantes por computadora		

INDICADORES PARA INSTITUCIONES CON CENTRO REGIONAL 2013

CUADRO No.50

INSTITUCIÓN, SEDE Y CENTRO REGIONAL	CÓDIGO DE INDICADORES									
	1	2	3	4	5	6	7	8	9	10
U. CAP. GRAL. GERARDO BARRIOS	22.53	95.17	29.52	23.68	76.32	35.84	0.32	72.00	27.68	3.52
SAN MIGUEL	11.51	97.20	30.16	11.84	38.16	16.78	0.46	70.57	28.97	6.42
USULUTÁN	10.72	90.51	28.09	11.84	38.16	20.53	0.00	75.26	24.74	8.51
U. CATÓLICA DE EL SALVADOR	15.35	74.16	19.59	20.74	78.34	44.25	1.03	69.64	29.33	6.18
SANTA ANA	7.23	66.36	18.47	10.89	39.11	26.13	0.17	70.02	29.82	14.87
ILOBASCO	9.60	116.95	24.50	8.21	39.18	3.73	5.22	67.16	27.61	3.84
U. DE EL SALVADOR (&)	24.28	37.66	379.62	64.45	6.44	97.80	0.88	73.27	25.85	3.20
SAN SALVADOR	11.21	34.40	295.34	32.58	3.80	51.14	1.15	70.55	28.30	7.28
SANTA ANA	18.00	64.59	942.24	27.87	1.91	40.00	0.00	87.87	12.13	4.35
SAN MIGUEL	12.72	36.33	2,035	35.00	0.63	47.29	0.42	82.50	17.08	4.33
SAN VICENTE	11.23	37.36	274.00	30.05	4.10	39.34	0.00	56.28	43.72	6.02
U. DR. ANDRÉS BELLO	25.06	101.03	33.47	24.92	74.82	44.09	2.10	80.33	17.57	3.42
SAN SALVADOR	13.18	91.43	37.37	14.42	35.28	23.62	2.45	80.98	16.56	6.05
SAN MIGUEL	12.32	90.70	33.83	13.58	36.42	20.81	0.00	73.99	26.01	6.68
SONSONATE	11.53	103.79	29.65	11.11	38.89	30.16	2.38	73.02	24.60	9.19
CHALATENANGO	12.32	160.14	29.12	7.69	42.31	12.59	3.50	93.01	3.50	6.68
U. FRANCISCO GAVIDIA	23.93	61.19	40.12	39.08	59.71	53.03	0.28	61.48	38.24	5.97
SAN SALVADOR	12.92	62.76	44.99	20.59	28.73	26.80	0.21	58.19	41.61	10.87
SANTA ANA	3.98	36.92	10.14	10.78	39.22	24.14	0.86	88.79	10.34	40.16
U. LUTERANA SALVADOREÑA	17.87	92.16	25.43	19.55	70.35	39.18	0.00	93.10	6.90	9.63
SAN SALVADOR	8.91	91.05	25.33	9.79	35.19	19.58	0.00	93.12	6.88	19.16
CABAÑAS	7.65	52.00	24.76	14.71	30.88	0.00	0.00	100.00	0.00	14.27
U. MODULAR ABIERTA	13.74	164.41	15.04	8.33	91.41	45.08	0.00	65.63	34.37	5.30
SAN SALVADOR	6.35	145.41	13.92	4.37	45.63	18.37	0.00	66.87	33.13	10.70
SANTA ANA	8.07	166.38	17.87	4.85	45.15	29.70	0.00	67.27	32.73	8.68
SAN MIGUEL	5.70	367.50	11.76	1.55	48.45	19.38	0.00	65.89	34.11	16.47
SONSONATE	7.52	146.69	17.01	5.13	44.23	26.28	0.00	60.90	39.10	8.71
U. PANAMERICANA	11.28	126.51	12.39	8.91	91.09	40.29	0.00	96.50	3.50	8.54
SAN SALVADOR	3.93	119.40	8.41	3.29	46.71	19.08	0.00	92.76	7.24	25.89
AHUACHAPAN	7.30	118.67	16.64	6.15	43.85	21.31	0.00	96.72	3.28	14.28
SAN VICENTE	6.00	141.31	13.12	4.25	45.75	20.26	0.00	100.00	0.00	13.83
IE. EN INGENIERÍA ITCA-FEPADE (&)	16.24	40.17	27.29	40.50	59.50	41.99	33.27	63.27	3.45	5.42
SANTA TECLA	8.88	44.30	29.67	20.05	29.95	22.19	36.36	62.03	1.60	9.29
ZACATECOLUCA	8.39	36.67	30.94	22.88	27.12	23.73	27.12	69.49	3.39	12.96
SAN MIGUEL	5.88	29.95	19.38	19.64	30.36	28.57	25.00	67.86	7.14	18.42
SANTA ANA	6.69	42.47	19.51	15.74	34.26	20.37	33.33	61.11	5.56	15.71
LA UNIÓN	7.36	33.80	26.07	21.77	28.23	12.90	30.65	62.90	6.45	10.42
IT. DE PROFESIONALES DE LA SALUD	8.83	34.20	36.99	25.85	23.86	30.55	49.88	46.51	3.61	5.26
SAN SALVADOR	2.61	19.52	32.20	13.36	8.10	9.72	36.03	58.30	5.67	15.50
SAN MIGUEL	6.25	53.17	36.99	11.76	16.91	13.24	57.35	40.20	2.45	6.95
SANTA ANA	4.77	35.49	41.70	13.43	11.43	25.14	60.00	37.71	2.29	12.12

NOTAS:

Resultados iguales a CERO indican que ese centro regional no contó con dichos recursos.

NA = No aplica

(&) Los costos por estudiante no incluyen subsidio del estado por estudiante

11	12	13	14	15	16	17	18	19	20	21	22	23
2.10	9.53	11.82	1.23	8.90	39.00	16.48	2.93	1.97	0.36	3.87	756.12	803.95
2.10	5.55	9.20	2.26	6.81	38.14	18.36	2.66	1.89	0.32	4.01	757.02	810.14
2.11	3.54	4.33	2.95	44.62	41.17	11.74	3.63	2.19	0.48	3.52	754.20	788.25
1.65	9.84	10.14	2.29	44.64	27.10	10.73	2.11	5.05	0.16	2.90	262.97	947.09
1.63	6.42	6.76	4.44	112.70	32.46	13.33	2.67	6.00	0.17	3.83	870.77	937.50
1.99	2.76	2.76	4.97	10.02	11.97	3.41	0.55	2.35	0.14	0.29	108.58	1,019.18
1.36	15.32	16.58	1.52	6.00	69.82	21.31	0.81	0.93	0.05	1.61	66.74	102.93
1.37	6.22	6.75	3.09	16.03	68.09	22.70	0.97	1.11	0.06	1.40	80.14	112.68
1.41	11.61	12.71	2.21	4.36	94.50	3.13	0.00	0.19	0.00	0.71	62.20	83.67
1.35	14.60	14.89	3.15	3.10	68.45	20.82	0.00	0.00	0.00	3.06	62.36	87.61
1.07	57.08	85.63	4.76	3.57	74.60	18.97	0.00	0.00	0.00	5.09	59.71	58.95
2.38	9.08	11.48	1.80	3.56	48.25	7.43	4.02	3.59	0.91	8.29	850.60	888.81
2.31	6.21	7.31	2.81	0.74	46.97	8.31	2.06	1.80	0.84	7.68	867.97	890.83
2.09	3.52	4.52	6.15	1.66	49.31	6.25	4.59	3.91	1.05	9.56	828.82	919.78
2.84	3.53	5.26	3.00	1.03	49.14	7.80	6.43	6.40	0.93	8.52	830.84	876.53
2.47	4.25	5.12	2.78	33.89	50.00	5.95	7.19	6.17	0.90	8.24	847.57	854.87
1.50	13.74	14.08	1.65	0.50	36.77	31.88	2.52	1.67	0.29	2.79	1,094.73	1,123.13
1.44	7.24	7.24	3.18	0.91	36.37	31.85	2.55	1.63	0.30	2.75	1,094.84	1,124.61
2.20	2.88	4.05	6.44	3.21	51.07	32.99	1.49	2.86	0.00	4.37	1,085.00	1,085.00
1.55	18.51	19.82	0.98	11.44	40.31	28.66	8.13	2.00	1.07	4.17	NA	530.00
1.55	9.26	1.44	1.96	22.77	40.31	28.66	8.13	2.00	1.07	4.17	0.00	530.00
1.77	5.42	5.42	4.05	27.30	28.57	24.43	2.04	1.33	2.78	2.92	0.00	530.00
2.00	13.93	14.00	1.40	0.53	52.25	26.06	2.74	3.17	1.83	4.42	672.00	638.69
2.13	8.24	8.37	2.98	1.62	51.19	31.72	3.20	1.68	2.27	2.27	672.00	678.22
1.76	6.40	6.52	2.52	0.83	48.55	24.74	2.25	5.25	2.08	3.66	672.00	675.08
2.21	6.93	6.93	2.58	0.49	56.38	17.65	3.08	3.42	0.86	10.09	0.00	680.07
1.82	5.81	5.81	2.82	0.68	56.21	19.08	2.00	4.36	1.12	6.97	672.00	502.28
1.73	17.56	17.56	1.48	0.25	28.15	33.78	4.95	5.95	0.66	0.70	595.00	595.17
1.65	5.85	5.85	4.19	0.29	33.01	40.15	5.43	5.90	0.73	0.89	595.00	595.74
1.78	10.35	10.35	2.48	1.11	27.74	34.00	5.67	7.06	0.59	0.52	595.00	595.00
1.80	10.68	10.68	2.58	0.07	24.36	28.15	3.93	5.05	0.67	0.68	595.00	595.00
2.17	5.06	5.25	5.09	32.51	36.94	22.09	0.68	0.23	0.00	1.34	471.15	1,231.18
2.11	2.69	2.69	11.82	26.28	28.01	23.33	0.45	0.20	0.00	0.85	602.25	2,205.00
2.26	1.68	1.68	8.32	43.19	61.84	20.14	1.32	0.25	0.00	2.17	271.00	0.00
1.94	82.38	82.38	6.58	473.40	50.84	37.69	1.56	0.66	0.00	0.00	295.00	0.00
2.09	1.81	3.01	7.54	141.95	55.69	19.81	2.10	0.61	0.00	5.34	321.83	0.00
2.59	2.21	2.21	7.38	38.69	60.69	13.77	0.87	0.15	0.00	2.51	185.47	340.00
2.72	11.43	11.43	2.16	5.01	47.88	22.47	3.06	2.85	0.18	1.08	742.32	NA
2.30	4.47	4.47	4.78	5.92	49.18	14.98	4.60	4.81	0.22	1.53	752.00	0.00
2.92	7.60	7.60	3.39	8.71	46.66	26.70	2.17	1.48	0.18	0.99	752.00	0.00
3.08	4.91	4.91	5.35	15.16	48.07	24.65	2.64	2.58	0.15	0.75	720.00	0.00

V. ESTADÍSTICAS

A. DESCRIPCIONES

a. POBLACIÓN ESTUDIANTIL

1. Estudiantes por Departamento

Con el objetivo de mostrar la distribución de la población estudiantil de educación superior que se tuvo por departamento en el año 2013, teniendo como base la ubicación geográfica de cada centro de estudios, se presenta el Cuadro No. 51.

De acuerdo al tipo de institución, se puede apreciar que para el caso de las universidades fue el departamento de San Salvador, el que registró el mayor número de estudiantes inscritos con 95,883; en cuanto a los institutos especializados el departamento con mayor número de estudiantes fue La Libertad con 5,731 y en los institutos tecnológicos, San Salvador fue el departamento que mayor matrícula obtuvo con 1,533 estudiantes.

A nivel nacional para el año 2013, la mayor concentración de estudiantes se registró en el departamento de San Salvador con 97,629 (55.45%) en donde se localizan dieciocho instituciones, en segundo lugar se encuentra La Libertad con 23,223 estudiantes (13.19%) con doce centros y en tercer lugar San Miguel con 19,700 (11.19 %) con siete centros de estudios del nivel superior.

2. Estudiantes por Edad, Tasa Bruta y Tasa Neta de Cobertura

El cuadro No. 52 presenta la distribución de la población estudiantil que según su género y edad durante el ciclo 02 del año 2013, estuvo inscrita en educación superior; para una mejor comprensión del lector, la población se ha clasificado de la siguiente forma: rango de menores o iguales a 16 años, edades simples de 17 a 39 años y rango de mayores o iguales a 40 años. Estos datos muestran que la población estudiantil del nivel superior es relativamente joven ya que el 76.93 % está comprendida entre las edades de 16 a 26 años, con una mayor predominancia del género femenino, tendencia que se revierte entre los estudiantes de 31, 37 y en el rango de mayores o iguales a 40 años de edad.

Con los datos que se tienen, es posible calcular la tasa bruta de cobertura matricular para el nivel superior tomando en consideración la matrícula total de educación superior para el 2013 y la población proyectada por la DIGESTYC para el mismo año en las edades comprendidas entre los 19 y 23 años, con las cuales generalmente se asocia el desarrollo de una carrera de educación superior para un estudiante a nivel de pregrado.

Según lo anterior, la matrícula total en las instituciones de educación superior para el año 2013 fue de 176,063 estudiantes y la población proyectada por la DIGESTYC en las edades de 19 a 23 años para ese mismo año fue de 666,702 habitantes, lo que da como resultado una tasa bruta de cobertura en el nivel superior de **26.41 %**.

La tasa neta de cobertura, se construye tomando en consideración la matrícula reportada por las instituciones del nivel superior, entre las edades de 19 a 23 años, que fue de 86,934 estudiantes y la población proyectada por la DIGESTYC en las edades de 19 a 23 años, que fue de 666,702 habitantes, relación de la cual se obtiene como resultado una tasa neta de cobertura matricular de **13.04 %** en educación superior para el año 2013.

3. **Estudiantes de Origen Extranjero**

En el Cuadro No. 53, se presentan los estudiantes extranjeros reportados por las instituciones de educación superior que proceden de cuarenta países de América, Europa, África y Asia. De estos, 122 estudiantes (16.16%), cuentan con la nacionalidad de Guatemala, seguido por Estados Unidos de América con 113 estudiantes (14.97%) y en tercer lugar se ubica Honduras con 106 estudiantes (14.04%).

De entre las instituciones de educación superior, la que reportó mayor número de estudiantes extranjeros fue la Universidad Centroamericana José Simeón Cañas con 133 (17.62%), en segundo lugar la Universidad Francisco Gavidia con 94 (12.45%) y en tercer lugar se ubican con 84 (11.13%) de estudiantes extranjeros la Universidad Doctor José Matías Delgado y la Universidad de El Salvador.

El cuadro No.54, muestra el número de estudiantes de nacionalidad extranjera por país y las carreras de su preferencia, siendo las carreras con mayor demanda las siguientes: Licenciatura en Teología con 86 estudiantes (11.39%); en segundo lugar se encuentra el Doctorado en Medicina con 62 estudiantes (8.21%) y en tercer lugar se ubica la Licenciatura en Administración de Empresas con 56 estudiantes (7.42%).

Cabe mencionar que de los 755 estudiantes extranjeros, 413 (54.70%) corresponden al género masculino; mientras que 342 (45.30%) corresponden al género femenino.

4. **Carreras y Áreas de Formación**

En este apartado se presenta la población estudiantil del nivel superior clasificada según carrera estándar ⁽¹⁾ y área de formación a la que pertenece cada carrera.

El Ministerio de Educación, ha definido diez áreas de formación profesional con el objeto de presentar grupos de carreras con similares características, siendo éstas las siguientes:

I) Arte y Arquitectura; II) Economía, Administración y Comercio; III) Salud; IV).Ciencias; V) Agropecuaria y Medio Ambiente; VI) Derecho; VII) Humanidades; VIII) Tecnología; IX) Educación y X) Ciencias Sociales.

⁽¹⁾ Carrera Estándar es aquella que engloba bajo una denominación genérica a varias con similar currícula y diferente denominación.

En el cuadro No. 55, se presenta la población estudiantil del nivel superior inscrita durante el año 2013, la cual para brindar una mejor orientación al lector se ha estructurado según: carrera estándar, área de formación y tipo de ingreso (nuevo ingreso, antiguo ingreso e ingreso por equivalencias).

La información se presenta detallada por género, siendo las mujeres quienes tienen una mayor representación (53.35%) con relación a los hombres (46.65%).

De acuerdo a la información del cuadro resumen, el área de formación con mayor preferencia de la población estudiantil es Economía, Administración y Comercio con 44,336 estudiantes (25.18%); seguida por el área de Tecnología con 34,840 estudiantes (19.79%) y en tercer lugar se ubica el área de Salud con 33,057 estudiantes (18.78%).

5. Carreras Estándar con Mayor Demanda Estudiantil

En el cuadro No. 56, se presentan las carreras estándar de acuerdo a su mayor demanda estudiantil, clasificadas según el nivel de estudio: posgrado, universitario y técnico.

Para el nivel de posgrado se observa que la carrera con mayor demanda es el Curso de Formación Pedagógica con 1,642 estudiantes, seguida por la Maestría en Administración de Empresas con 699 estudiantes y en tercer lugar se sitúa la Maestría en Administración Financiera con 421 estudiantes.

La población estudiantil en el nivel de posgrado representa el (2.81 %) correspondiente a 4,941 estudiantes, con relación a la matrícula total de educación superior.

En el nivel universitario, la carrera con mayor demanda es Licenciatura en Administración de Empresas con 15,016 estudiantes, en segundo lugar se ubica la Licenciatura en Ciencias Jurídicas con 13,218 y en tercer lugar se ubica la Licenciatura en Mercadeo con 9,579 estudiantes, por primera vez desde la creación de este sistema de información.

La población estudiantil a nivel de pregrado o en carreras universitarias la conforman los grados de licenciatura, ingeniería, arquitectura, Doctorado en Medicina y Doctorado en Cirugía Dental, representando el (83.57 %) correspondiente a 147,130 estudiantes.

Para el nivel técnico de educación superior las carreras con mayor demanda son: Técnico en Enfermería con 3,582 estudiantes, Técnico en Sistemas con 2,209 estudiantes y Técnico en Computación con 2,118 estudiantes. La población en el nivel técnico representa el (13.63%) correspondiente a 23,992 estudiantes.

6. Graduados según Carrera Estándar y Área de Formación

El número de estudiantes graduados por carrera estándar se presentan en el cuadro No. 57, clasificados por área de formación, carrera y género.

Para el año 2013 el total de graduados en el nivel superior fue de 23,619 de los cuales 10,255 fueron hombres (43.42%) y 13,364 mujeres (56.58%).

De acuerdo a la información presentada, las carreras con mayor número de graduados son: Licenciatura en Administración de Empresas con 1,710 (7.24%); Licenciatura en Ciencias Jurídicas con 1,670 (7.07%); y Curso de Formación Pedagógica con 1,503 (6.36%).

De acuerdo al resumen presentado al final del cuadro, el área con mayor número de graduados es Economía, Administración y Comercio con 5,631 graduados (23.84%) seguida por el área de Tecnología con 5,011 graduados (21.22 %) y en tercer lugar, el área de Educación con 4,412 graduados (18.68 %).

7. Cobertura Matricular

La matrícula total inscrita en el nivel superior para el año 2013 fue de 176,063 estudiantes, ver cuadro No. 58. Este cuadro muestra el nivel de incidencia que tiene cada institución según su tipo, en relación a la composición de la matrícula del nivel superior, la cual se encuentra estrechamente vinculada con las carreras que éstas ofrecen.

Con relación a las universidades la matrícula para este año fue de 162,578 estudiantes, en las 24 instituciones de este tipo. Las que alcanzaron una mayor cobertura matricular son: Universidad de El Salvador con 48,212 estudiantes (29.65%); Universidad Tecnológica de El Salvador con 20,614 estudiantes (12.68%); Universidad Francisco Gavidia con 12,856 estudiantes (7.91%); Universidad Dr. Andrés Bello con 9,643 estudiantes (5.93%) y Universidad Centroamericana José Simeón Cañas con 8,445 estudiantes (5.19 %).

En los institutos especializados la población estudiantil para 2013 fue de 8,680 estudiantes, siendo las instituciones con mayor cobertura matricular: Escuela Especializada en Ingeniería ITCA- FEPADE con 5,421 estudiantes (62.45%); Escuela Superior de Economía y Negocios con 771 estudiantes (8.88%) y la Escuela Superior Franciscana Especializada AGAPE con 638 estudiantes (7.35%).

En los institutos tecnológicos el total de estudiantes matriculados fue de 4,805 siendo los centros con mayor cobertura los siguientes: Instituto Tecnológico de Profesionales de la Salud de El Salvador-IEPROES con 2,754 estudiantes (57.32%), la Escuela Técnica para la Salud con 823 estudiantes (17.13%) y el Instituto Tecnológico de Chalatenango con 484 estudiantes (10.07%).

8. Población Estudiantil por Área de Formación, Nivel y Grado

El cuadro No. 59, presenta la población estudiantil distribuida por área de formación, grado académico y nivel. Esta información muestra la demanda de estudios según los grados establecidos en educación superior e igualmente identifica el área de formación en la cual, cada grado académico tiene una mayor o menor incidencia, con base a su preferencia por parte de los estudiantes.

Se observa que existe una marcada predilección por las carreras que brindan títulos académicos a nivel universitario: arquitectura, ingeniería, licenciatura, doctorado en medicina y doctorado en odontología con una matrícula de 147,130 estudiantes (83.57%); en segundo lugar se ubican los grados académicos del nivel técnico: tecnólogo, profesor y técnico con 23,992 estudiantes (13.63%) y el tercer lugar lo ocupan los grados correspondientes al nivel de posgrado: maestría, especialidad y doctorado, incluyendo el curso de formación pedagógica, con una matrícula total para este nivel de 4,941 estudiantes (2.81%).

Para el grado de doctor en el nivel de posgrado únicamente se ha considerado aquel cuya formación es posterior al título de una carrera universitaria o de maestría.

Es necesario aclarar que el Curso de Formación Pedagógica, no representa ningún grado académico; no obstante, se ubica en el nivel de posgrado, ya que es ofrecido a profesionales graduados en diversas disciplinas que buscan adquirir competencias pedagógicas.

9. Ingreso Continuo de Educación Media a Educación Superior

Para el año 2013, las instituciones de educación superior reportaron entre su nuevo ingreso a 28,637 estudiantes recién graduados, con título de bachiller obtenido el año anterior, es decir durante el 2012 (Ver cuadro No. 60).

De éste ingreso continuo de educación media a educación superior según su género, 13,585 son hombres (47.44%) y 15,052 son mujeres (52.56%).

Al relacionar estos 28,637 estudiantes de nuevo ingreso, con los 66,243⁽²⁾ estudiantes graduados de Educación Media en el Sistema Regular durante el 2012, se tiene un porcentaje de ingreso inmediato a educación superior del 43.23%.

Las universidades tuvieron un ingreso de 24,663 estudiantes (86.12%), siendo las universidades con mayor demanda las siguientes: Universidad de El Salvador con 7,743 estudiantes, Universidad Tecnológica de El Salvador con 2,410 estudiantes y Universidad Dr. Andrés Bello con 2,041 estudiantes.

El ingreso en los institutos especializados fue de 2,779 estudiantes (9.70%) y las instituciones que reportaron mayor ingreso son: la Escuela Especializada en Ingeniería ITCA- FEPADÉ con 1,946 estudiantes, Escuela Superior de Economía y Negocios con 410 estudiantes y la Escuela Superior Franciscana Especializada AGAPE con 212 estudiantes.

⁽²⁾ Según Dato de la Dirección Nacional de Educación, Departamento de Acreditación Institucional, MINED.

Los institutos tecnológicos en su conjunto recibieron 1,195 estudiantes (4.17%), siendo los centros con mayor ingreso los siguientes: el Instituto Tecnológico de Profesionales de la Salud de El Salvador (IEPROES) con 580 estudiantes, el Instituto Tecnológico Escuela Técnica Para la Salud con 205 estudiantes y el Instituto Tecnológico de Chalatenango con 165 estudiantes.

b. PLANTA DOCENTE

1. Planta Docente por Tipo de Contratación y Grado Académico

Las instituciones de educación superior para el año 2013, reportaron en su planta docente a 9,303 profesionales, los cuales según su forma de contratación se distribuyen de la siguiente manera: 3,068 docentes (32.98%) a tiempo completo, 1,225 docentes (13.17%) a tiempo parcial y 5,010 docentes (53.85 %) por hora clase. (Ver cuadro No. 61)

De acuerdo al nivel académico que posee la planta docente el 68.20% (6,345) cuenta con estudios del nivel universitario, el 27.55% (2,563) a nivel de posgrado y el 4.25% (395) cuenta únicamente con estudios del nivel técnico.

De la totalidad de profesionales que desarrollaron la función docente en todas las instituciones educativas del nivel superior los grados académicos con mayor predominancia durante el año de la información son: Licenciado (a) 4,298 (46.20%); Maestro (a) 2,193 (23.57%) e Ingeniero (a) 1,162 (12.49%).

La comparación de la planta docente del año 2013 con respecto al año anterior muestra un decremento de 264 académicos, es decir que se redujo en -4.38 %.

Con relación a la tendencia de género en los diferentes grados académicos, se observa que la planta docente de este nivel está compuesta principalmente por docentes hombres 5,879 (63.19%) y en menor número por docentes mujeres 3,424 (36.81%); a nivel de grado académico ésta tendencia se revierte únicamente entre los docentes con grado de tecnólogo.

2. Planta Docente por Institución

El cuadro No. 63, presenta la distribución de la planta docente para cada institución de educación superior de conformidad a la forma de contratación y género.

En las universidades se contó con una planta docente de 8,235 de los cuales 2,721 (33.04%) fueron contratados a tiempo completo; 1,055 (12.81%) a tiempo parcial y 4,459 (54.15%) a hora clase.

Con relación a la planta docente clasificada por género, las universidades contaron en el año 2013 con 5,300 hombres (64.36%) y 2,935 mujeres (35.64%).

En los institutos especializados el total de docentes contratados fue de 648, distribuyéndose de la siguiente forma: 212 (32.72%) a tiempo completo, 9 (1.39%) a tiempo parcial y 427 (65.90%) a hora clase.

Los institutos especializados en su conjunto contrataron como docentes, según su género a 439 hombres (67.75%) y 209 mujeres (32.25%), independientemente de su tipo de contratación.

En lo relativo a los institutos tecnológicos, el total de docentes contratados fue de 420, distribuyéndose de la siguiente forma: 135 (32.14%) a tiempo completo, 161 (38.33%) a tiempo parcial y 124 (29.52 %) a hora clase.

Con relación a los institutos tecnológicos del total de su planta docente 140 (33.33%) fueron hombres y 280 (66.67%) mujeres.

c. ESTADÍSTICAS DEL QUINQUENIO 2009 - 2013

1. Matrícula Estudiantil por Institución y tipo de IES

A fin de proporcionar al lector suficientes datos para diversos tipos de análisis comparativos, presentamos por primera vez en este documento la matrícula estudiantil que las instituciones del nivel superior reportaron durante los últimos cinco años.

En el Cuadro No.64 puede observarse que para el año 2009 la matrícula estudiantil reportada por todas las instituciones del nivel fue de 143,849 estudiantes y que en el año 2013 alcanzo los 176,063 estudiantes, lo que evidencia un incremento en la matrícula del 32,214 (22.39 %) con relación al año base de comparación.

Además de la ampliación de la cobertura matricular, cabe destacar que en este periodo fue autorizado el surgimiento de dos nuevas instituciones educativas en el nivel terciario, siendo estas el Instituto Especializado de Educación Superior para la Formación Diplomática y el Instituto Tecnológico Padre Segundo Montes en agosto de 2010 y febrero de 2012, respectivamente.

2. Tasa Bruta de la Matrícula Estudiantil por Sector

El cuadro No. 65 presenta la distribución de la población estudiantil en función del tipo de institución y el sector al que estas pertenecen: público o privado. Además incluye el detalle por género de la población que estuvo inscrita durante el período considerado.

Al final de cada sección se presenta el resumen de la tasa bruta por sector estudiantil y la tasa bruta total para cada año considerado, detallándose además la tasa bruta por género.

Debe tenerse presente que el cálculo de la tasa bruta de cobertura matricular, se efectúa en base a la matrícula total que anualmente es reportada por las instituciones educativas del nivel superior y la población proyectada por la DIGESTYC en el rango de edades de 19 a 23 años, para el año correspondiente.

Es de observar que en el año 2009 se tenía un tasa bruta del 24.82%, la cual para el 2013 ascendió a 26.41%, lo cual genera una diferencia incremental del 6.41 % en la tasa bruta de educación superior para el quinquenio.

3. Estudiantes por Departamento

Con el objetivo de mostrar la distribución de la población estudiantil, en relación a la ubicación geográfica que por departamento tienen las instituciones de educación superior, se presenta el Cuadro No. 66, el cual incluye el detalle de la matrícula por género para el período 2009-2013.

En éste se observa que la mayor concentración de estudiantes se localiza principalmente en el departamento de San Salvador, en segundo lugar se encuentra La Libertad y en tercer lugar San Miguel. Cabe mencionar que de los catorce departamentos que tiene El Salvador, únicamente en el departamento de Cuscatlán no hay presencia de instituciones educativas del nivel superior.

Debe tenerse presente que en este nivel educativo no se recolecta información del lugar o departamento de procedencia de la población estudiantil, razón por la cual el Ministerio de Educación toma como base para este reporte la ubicación geográfica de cada centro de estudios.

4. Matrícula por Carrera Estándar y Área de Formación

En esta estadística se presenta para el período 2009-2013, la distribución de la matrícula estudiantil del nivel superior clasificada por carrera estándar y área de formación a la que pertenece. Ver cuadro No. 67.

Como ya se ha manifestado en apartados anteriores, el Ministerio de Educación tiene definidas diez áreas de formación profesional con el objeto de agrupar en cada una de ellas las carreras que sirven las instituciones educativas del nivel superior, siendo éstas las siguientes: I).Arte y Arquitectura; II) Economía, Administración y Comercio; III) Salud; IV).Ciencias; V) Agropecuaria y Medio Ambiente; VI) Derecho; VII) Humanidades; VIII) Tecnología; IX) Educación y X) Ciencias Sociales.

Como puede apreciarse en el total general de la matrícula según su género, durante todo el periodo considerado se ha mantenido como constante que la proporción de mujeres que conforman la matrícula estudiantil de este nivel es mayor a la de hombres.

De conformidad a la información presentada en el cuadro resumen, el área de formación que cuenta con las carreras de mayor preferencia por la población estudiantil a lo largo de este quinquenio ha sido Economía, Administración y Comercio, seguida por el área de Tecnología y en tercer lugar se ubica el área de Salud.

5. Matrícula Estudiantil por Grado Académico y Nivel

El cuadro No. 68, muestra la población estudiantil para el período 2009 - 2013 distribuida por nivel de estudios, grado académico y género.

A lo largo de este período se observa una marcada preferencia por los grados del nivel universitario siendo estos los siguientes: arquitectura, ingeniería, licenciatura, doctorado

en medicina y doctorado en odontología, en segundo lugar se ubican los grados del nivel técnico, tales como: técnico, profesor y tecnólogo y el tercer lugar lo ocupan los grados correspondientes al nivel de posgrado: maestría, especialidad y doctorado, además del curso de formación pedagógica.

En el nivel de posgrado, las maestrías son las de mayor demanda estudiantil; en el caso del nivel universitario las licenciaturas son el grado académico de mayor preferencia de los estudiantes; y en el nivel técnico, las carreras con grado de técnico son las que mayor matrícula reportan.

6. **Graduados por Institución y tipo de IES**

Por primera vez en este documento se presenta el total de graduados que las instituciones del nivel superior reportaron durante los últimos cinco años. Ver cuadro No.69.

Como puede observarse para el año 2009 el número de estudiantes graduados fue de 16,168 cifra que se alcanzó los 23,619 estudiantes graduados en el año 2013 lo que evidencia una significativa diferencia de 7,451 nuevos profesionales graduados durante este periodo y un incremento del 46.08 % de graduados con relación al año base de comparación.

Cabe destacar que durante este período puede observarse que del total de graduados en educación superior, el mayor porcentaje corresponde a las mujeres, con relación al número de hombres graduados.

7. **Graduados según Carrera Estándar y Área de Formación**

En el cuadro No. 70 se presenta el número de estudiantes graduados por carrera estándar, clasificados por área de formación y género durante el quinquenio 2009-2013.

En cada área de formación profesional se presenta en forma comparativa el número de graduados que anualmente fue reportado por carrera estándar, agregando además su correspondiente detalle por género.

En el cuadro resumen que se presenta al final de este reporte, puede fácilmente observarse en los totales anuales que durante los primeros tres años de este quinquenio el área de Tecnología ocupaba el primer lugar por alcanzar el mayor número de graduados, situando al área de Economía, Administración y Comercio en un segundo plano, situación que se revierte en los dos últimos años al final de este periodo.

8. **Graduados según Nivel y Grado Académico**

El cuadro No. 71, resume el total de graduados durante el último quinquenio, permitiendo establecer una fácil comparación por grado académico, nivel de estudios y género. Demostrando la preferencia expuesta por los estudiantes al cursar carreras en los diferentes grados académicos establecidos para el nivel superior.

Como puede observarse existe una marcada preferencia por los grados del nivel universitario, prevaleciendo entre ellos el de licenciatura; en segundo lugar se encuentran los grados del nivel técnico, siendo el grado de técnico el de mayor preferencia entre los estudiantes y en el tercer lugar se encuentran los grados correspondientes al nivel de posgrado, siendo el grado de maestría el de mayor demanda.

Cabe mencionar que la Ley de Educación Superior no reconoce al curso de formación pedagógica como un grado académico; sin embargo, para efectos estadísticos éstos graduados se ubican en el nivel de posgrado porque está dirigido exclusivamente a profesionales universitarios graduados en diversas disciplinas, a fin de dotarlos de las herramientas didáctico pedagógicas necesarias para desempeñarse efectivamente en el ámbito educativo.

9. Planta Docente por Sector Laboral y Tipo de Institución

El consolidado que se muestra en el cuadro No. 72, presenta la distribución de la planta docente de educación superior de conformidad al sector laboral en que se desempeñan, pudiendo ser éste el sector público o privado; además para cada sector se incluyen los tres distintos tipos de institución que funcionan en este nivel educativo, es decir Universidades, Institutos Especializados e Institutos Tecnológicos.

Al establecer una comparación de la planta docente entre el sector público y privado, se observa claramente que el sector privado es el que cuenta con el mayor número de docentes contratados.

Con relación a la planta docente clasificada por tipo de institución para cada sector, son las universidades las que cuentan con el mayor número de docentes, tanto en el sector público como privado; el segundo lugar entre las instituciones del sector público lo ocupan los institutos especializados, no así entre las instituciones privadas que el segundo lugar lo ocupan los institutos tecnológicos.

Según el detalle por género de los profesionales que desarrollaron la función docente en este importante nivel educativo, durante el período 2009-2013 existió una mayor representación de hombres en comparación con las mujeres.

10. Docentes por Grado Académico y Tipo de Contratación

El cuadro No. 73 expone de forma sintética la planta docente de las instituciones de educación superior en función del grado académico y del tipo de contratación para el período comprendido entre los años 2009 y 2013; lo cual permite conocer el grado de profesionalización que poseen los docentes que laboran en el nivel terciario.

Durante el quinquenio presentado se observa que el mayor número de docentes contratados cuentan con el grado académico de Licenciatura, seguido por el de Maestría y posteriormente el de Ingeniería.

De conformidad al tipo de contratación con que laboró la planta docente registrada en el período considerado, es evidente que las instituciones educativas optaron principalmente por la contratación de Docentes Hora Clase, seguido posteriormente por los Docentes de Tiempo Completo.

La comparación de la planta docente del año 2013 con respecto al año 2009 muestra un incremento de 410 académicos, lo que significa un crecimiento del 4.61% en la planta docente del nivel.

11. Ingresos en concepto de Subsidio para las IES Públicas

En el cuadro No. 72 se presenta el total de ingresos obtenidos por las instituciones del sector público, en concepto de subsidio.

Durante este período son ocho las instituciones públicas legalmente autorizadas, las cuales en función del tipo de institución al que corresponden se clasifican así: una universidad, cuatro institutos especializados y tres institutos tecnológicos estatales.

Es de observar que la matrícula anual en estas instituciones ha crecido en un 14.88%, puesto que para el año 2009 estas instituciones cubrían una matrícula de 48,554 estudiantes, mientras que para el año 2013 esta ascendía a 55,781 estudiantes.

En su conjunto las instituciones públicas del nivel superior recibieron en concepto de subsidio para el año 2009 un monto presupuestario de \$64,407,594.20 mientras que para el año 2013 esta asignación incrementó su valor a \$92,735,926.98 lo que significa un importante crecimiento del 43.98% en la asignación de los recursos que anualmente proporciona el Estado, para su funcionamiento. Además, cabe la posibilidad que cada institución pueda obtener otros ingresos según su capacidad de venta de servicios, ó la autogestión que realice.

B. CUADROS ESTADÍSTICOS

A continuación se presentan los cuadros estadísticos correspondientes a cada uno de los análisis estadísticos referidos anteriormente.

En cada tabla de datos el lector podrá encontrar un mayor número de elementos que le permitirán inferir diversos tipos de análisis.

MATRÍCULA ESTUDIANTIL POR DEPARTAMENTO 2013

CUADRO No. 51

No.	UNIVERSIDADES	SAN SALVADOR	SANTA ANA	SONSONATE	AHUACHAPÁN	LA LIBERTAD	CHALATENANGO	USCUTLÁN	CABANAS	LA PAZ	SAN VICENTE	USulután	SAN MIGUEL	MORAZÁN	LA UNIÓN	TOTAL
1	ALBERT EINSTEIN					548										548
2	AUTÓNOMA DE SANTA ANA		1,366													1,366
3	CAPITÁN GENERAL GERARDO BARRIOS											2,037	5,006			7,043
4	CATÓLICA DE EL SALVADOR		4,313						1,287							5,600
5	CENTROAMERICANA JOSÉ SIMEÓN CAÑAS					8,445										8,445
6	CRISTIANA DE LAS ASAMBLEAS DE DIOS	813														813
7	DE EL SALVADOR	32,044	8,009								2,055		6,104			48,212
8	DE ORIENTE												4,119			4,119
9	DE SONSONATE			2,819												2,819
10	DON BOSCO	6,567														6,567
11	DR. ANDRÉS BELLO	4,297		1,453			1,762						2,131			9,643
12	DR. JOSÉ MATÍAS DELGADO					7,608										7,608
13	EVANGÉLICA DE EL SALVADOR	3,631														3,631
14	FRANCISCO GAVIDIA	12,394	462													12,856
15	LUTERANA SALVADOREÑA	1,684							260							1,944
16	MODULAR ABIERTA	2,108	1,331	1,174									735			5,348
17	MONSEÑOR OSCAR ARNULFO ROMERO						1,301									1,301
18	NUEVA SAN SALVADOR	682														682
19	PANAMERICANA	597			890						919					2,406
20	PEDAGÓGICA DE EL SALVADOR	5,713														5,713
21	POLITÉCNICA DE EL SALVADOR	998														998
22	SALVADOREÑA ALBERTO MASFERRER	3,741														3,741
23	TÉCNICA LATINOAMERICANA					561										561
24	TECNOLÓGICA DE EL SALVADOR	20,614														20,614
TOTAL UNIVERSIDADES POR DEPARTAMENTO		95,883	15,481	5,446	890	17,162	3,063	2,037	1,547	2,974	2,037	18,095	2,037	18,095	2,974	162,578

MATRÍCULA ESTUDIANTIL POR DEPARTAMENTO 2013

No.	INSTITUTOS ESPECIALIZADOS	SAN SALVADOR	SANTA ANA	SONSONATE	AHUACHAPÁN	LA LIBERTAD	CHALATENANGO	CUSCATLÁN	CABAÑAS	LA PAZ	SAN VICENTE	USulután	SAN MIGUEL	MORAZÁN	LA UNIÓN	TOTAL
1	DE EDUCACIÓN SUPERIOR EL ESPÍRITU SANTO					537										537
2	DE EDUCACIÓN SUPERIOR PARA LA FORMACIÓN DIPLOMÁTICA					22										22
3	ESCUELA DE COMUNICACIÓN MÓNICA HERRERA					388										388
4	ESCUELA ESPECIALIZADA EN INGENIERÍA ITCA-FEPADE		361			3,323			495				329		913	5,421
5	ESCUELA SUPERIOR DE ECONOMÍA Y NEGOCIOS					771										771
6	ESCUELA SUPERIOR FRANCISCANA ESPECIALIZADA/ AGAPE			638												638
7	ESCUELA MILITAR CAP. GENERAL GERARDO BARRIOS					418										418
8	SUPERIOR CENTRO CULT. SALVADOREÑO AMERICANO	213														213
9	SUPERIOR DE ECONOMÍA Y ADMINISTRACIÓN DE EMPRESAS					272										272
TOTAL ESPECIALIZADOS POR DEPARTAMENTO		213	361	638		5,731	495			329	913	8,680				8,680

No.	INSTITUTOS TECNOLÓGICOS	SAN SALVADOR	SANTA ANA	SONSONATE	AHUACHAPÁN	LA LIBERTAD	CHALATENANGO	CUSCATLÁN	CABAÑAS	LA PAZ	SAN VICENTE	USulután	SAN MIGUEL	MORAZÁN	LA UNIÓN	TOTAL
1	AMERICANO DE EDUCACIÓN SUPERIOR	66														66
2	DE CHALATENANGO					484										484
3	DE PROFESIONALES DE LA SALUD DE EL SALVADOR	644	834										1,276			2,754
4	DE USULUTÁN											256				256
5	ESCUELA NAC. DE AGRICULTURA ROBERTO QUIJÓNEZ					330										330
6	ESCUELA TÉCNICA PARA LA SALUD	823														823
7	PADRE SEGUNDO MONTE													92		92
TOTAL TECNOLÓGICOS POR DEPARTAMENTO		1,533	834			330	484					256	1,276	92	913	4,805
TOTAL POR DEPARTAMENTO		97,629	16,676	6,084	890	23,223	3,547	0	1,547	495	2,974	2,293	19,700	92	913	176,063

Números en negrita con cursiva indican la sede de las instituciones

**POBLACIÓN ESTUDIANTIL AL CICLO 02/2013 CLASIFICADA POR EDAD,
GÉNERO Y PROYECCIÓN DE LA POBLACIÓN NACIONAL**

CUADRO No. 52

EDAD	MASCULINO	FEMENINO	TOTAL	%	POBLACIÓN NACIONAL (*)
Estudiante de (-16)	207	208	415	0.25	145,659
Estudiante de 17	984	1,234	2,218	1.34	145,612
Estudiante de 18	4,236	5,147	9,383	5.67	144,572
Estudiante de 19	7,428	9,016	16,444	9.93	142,451
Estudiante de 20	8,999	10,710	19,709	11.90	139,050
Estudiante de 21	8,471	10,475	18,946	11.44	134,291
Estudiante de 22	7,800	9,520	17,320	10.46	128,563
Estudiante de 23	6,704	7,811	14,515	8.76	122,347
Estudiante de 24	5,449	6,268	11,717	7.07	116,178
Estudiante de 25	4,491	4,872	9,363	5.65	110,453
Estudiante de 26	3,571	3,816	7,387	4.46	105,459
Estudiante de 27	2,804	3,078	5,882	3.55	101,029
Estudiante de 28	2,365	2,540	4,905	2.96	96,902
Estudiante de 29	1,924	1,983	3,907	2.36	93,040
Estudiante de 30	1,594	1,758	3,352	2.02	89,686
Estudiante de 31	1,385	1,383	2,768	1.67	86,998
Estudiante de 32	1,155	1,215	2,370	1.43	84,829
Estudiante de 33	1,044	1,133	2,177	1.31	82,995
Estudiante de 34	894	1,037	1,931	1.17	81,397
Estudiante de 35	760	828	1,588	0.96	80,035
Estudiante de 36	740	747	1,487	0.90	78,884
Estudiante de 37	601	599	1,200	0.72	77,888
Estudiante de 38	538	553	1,091	0.66	76,986
Estudiante de 39	430	512	942	0.57	76,051
Estudiante de 40(+)	2,448	2,154	4,602	2.78	74,925
TOTAL	77,022	88,597	165,619	100	2,616,280 (*)

(*): "Estimaciones y Proyecciones de La Población por Año Calendario y Edades Simples. 2005 - 2050"
DIRECCIÓN GENERAL DE ESTADÍSTICAS Y CENSOS, DIGESTYC. (Revisión 2014)

ESTUDIANTES EXTRANJEROS POR INSTITUCIÓN Y PAÍS DE PROCEDENCIA 2013

CUADRO No. 53

No.	PAÍSES	UAE	UNASA	UCGB	UNICAE	UCA	UES	UNIVO	USO	UDAB	UDB	UDJMD	UEES	UFG	UJS	UMA	UNSSA	UPED	UPOL	USAM	UTLA	UJEC	ITCA-FEPADE	IEES	IEEM	IEMH	ESEN	ISEADE	IEPROES	ITAE	TOTAL	
1	ALEMANIA					2												1													3	
2	ARGENTINA				1	2					1	2		1																	7	
3	AUSTRALIA											1																			1	
4	BÉLGICA												1																		1	
5	BELICE				1		4							2				1													8	
6	BOLIVIA				1	1						1		1																	4	
7	BRASIL	1			1	3		1			3	2		2						1											14	
8	CANADÁ			2				2			1																				5	
9	CHILE					2	1				2	1				1							1								8	
10	CHINA					1	1							4																	6	
11	COLOMBIA				1	4	4				13	2	2	4				1		1		1									33	
12	COREA DEL NORTE											1																			1	
13	COREA DEL SUR										1																				1	
14	COSTA RICA					8	7				1	2	2	4			2	7													33	
15	CUBA					2	1					1		1				1													6	
16	DOMINICA											1																			1	
17	ECUADOR					1					5		1	3																	10	
18	ESLOVENIA																			1											1	
19	ESPAÑA					1								1		1															3	
20	ESTADOS UNIDOS	2	1	5	8	15	9	14		1	1	22	2	20		3	3	2		2		1			1		1	1	1	1	113	
21	GUATEMALA		4	7	15	17	9	1			7	21	7	20		1	5	2		2	2	1				1		1	1	1	122	
22	GUINEA																						2									2
23	HAITÍ										25																					25
24	HONDURAS			3	4	19	12	14			7	11	2	8	1	1		3	1	8		4	1	1	1	1	1	1	2	1	106	
25	ITALIA	1			1							2		1															1			6
26	MARRUECOS																						1									1
27	MÉXICO	1			2	24	8	5			4	5	3	5	1			1													59	
28	NICARAGUA	1		3	6	12	22	9	1		1	5	2	7		3	5	4		5	1	2			1	1			1		92	
29	PANAMÁ				2	2	1			1	2	1	2	2			9	1		5						2		1			31	
30	PARAGUAY					1					1																					2
31	PERÚ					1	1				2	1	1	2				1							1							10
32	PUERTO RICO																				1											1
33	REPUBLICA CHECA					1																										1
34	REPUB. DOMINICANA					1								3						1					1							6
35	SUECIA					1						1																				2
36	SUIZA																				1											1
37	TAIWÁN (REP. DE CHINA)					2	2							1				1				1				3						10
38	TURQUÍA						1																									1
39	URUGUAY						1																									1
40	VENEZUELA					10		1				1	1	2		1		1														17
TOTAL		6	5	20	43	133	84	47	1	2	77	84	26	94	2	11	16	31	1	28	1	14	3	2	8	4	2	5	3	2	755	

MATRÍCULA ESTUDIANTIL SEGÚN CARRERA ESTÁNDAR, ÁREA DE FORMACIÓN Y TIPO DE INGRESO 2013

CUADRO No. 55

No.	CARRERA	NUEVO INGRESO		ANTIGUO INGRESO		EQUIVALENCIAS		TOTAL			
		MASC.	FEM.	MASC.	FEM.	MASC.	FEM.				
I. ARTE Y ARQUITECTURA											
1	ARQUITECTURA	294	234	528	1,777	1,349	3,126	34	25	59	3,713
2	LICENCIATURA EN ARTE Y DISEÑO	5	10	15	0	10	10	0	2	2	27
3	LICENCIATURA EN ARTES PLÁSTICAS	24	30	54	193	184	377	16	15	31	462
4	LICENCIATURA EN DISEÑO AMBIENTAL	8	30	38	51	167	218	0	2	2	258
5	LICENCIATURA EN DISEÑO ARTESANAL	1	5	6	11	55	66	0	0	0	72
6	LICENCIATURA EN DISEÑO GRÁFICO	160	129	289	746	734	1,480	15	17	32	1,801
7	LICENCIATURA EN DISEÑO INDUSTRIAL	9	11	20	62	86	148	0	0	0	168
8	TÉCNICO EN ARQUITECTURA	28	21	49	43	21	64	0	0	0	113
9	TÉCNICO EN ARTE Y DISEÑO	0	0	0	0	1	1	0	0	0	1
10	TÉCNICO EN DISEÑO AMBIENTAL	1	3	4	0	0	0	0	3	3	7
11	TÉCNICO EN DISEÑO GRÁFICO	97	64	161	348	201	549	4	3	7	717
12	TÉCNICO EN PATRIMONIO	4	6	10	0	0	0	0	0	0	10
SUB TOTAL		631	543	1,174	3,231	2,808	6,039	69	67	136	7,349

II. ECONOMÍA, ADMINISTRACIÓN Y COMERCIO											
1	MAESTRÍA EN ADMINISTRACIÓN DE EMPRESAS	82	71	153	285	261	546	0	0	0	699
2	MAESTRÍA EN ADMINISTRACIÓN DE NEGOCIOS	21	18	39	34	22	56	1	1	2	97
3	MAESTRÍA EN ADMINISTRACIÓN DE RECURSOS HUMANOS	6	26	32	13	50	63	0	0	0	95
4	MAESTRÍA EN ADMINISTRACIÓN FINANCIERA	75	56	131	168	121	289	1	0	1	421
5	MAESTRÍA EN ADMINISTRACIÓN MILITAR	1	0	1	2	0	2	0	0	0	3
6	MAESTRÍA EN AUDITORÍA	0	0	0	3	2	5	0	0	0	5
7	MAESTRÍA EN COMERCIO INTERNACIONAL	5	6	11	11	15	26	0	0	0	37
8	MAESTRÍA EN GERENCIA DE PROYECTOS	5	9	14	8	20	28	0	0	0	42
9	MAESTRÍA EN GESTIÓN DE LA CALIDAD	10	8	18	12	17	29	0	0	0	47
10	MAESTRÍA EN GESTIÓN INDUSTRIAL	2	0	2	4	0	4	0	0	0	6
11	MAESTRÍA EN LOGÍSTICA	19	21	40	16	14	30	0	0	0	70
12	MAESTRÍA EN MERCADEO	15	20	35	10	17	27	0	0	0	62
13	MAESTRÍA EN PLANIFICACIÓN Y GESTIÓN LOCAL	4	12	16	19	32	51	0	0	0	67
14	INGENIERÍA EN LOGÍSTICA	20	11	31	141	125	266	9	4	13	310
15	INGENIERÍA EN NEGOCIOS	57	22	79	123	61	184	0	0	0	263
16	LICENCIATURA EN ADMINISTRACIÓN DE EMPRESAS	977	1,114	2,091	5,414	7,320	12,734	89	102	191	15,016
17	LICENCIATURA EN ADMINISTRACIÓN MILITAR	106	10	116	275	24	299	0	0	0	415
18	LICENCIATURA EN BIBLIOTECONOMÍA	0	0	0	6	10	16	2	5	7	23
19	LICENCIATURA EN COMERCIO INTERNACIONAL	15	27	42	91	166	257	0	0	0	299
20	LICENCIATURA EN CONTADURÍA	533	556	1,089	3,536	4,034	7,570	50	68	118	8,777
21	LICENCIATURA EN ECONOMÍA	167	151	318	767	667	1,434	13	7	20	1,772

No.	CARRERA	NUEVO INGRESO		ANTIGUO INGRESO		EQUIVALENCIAS		TOTAL
		MASC.	FEM.	MASC.	FEM.	MASC.	FEM.	
22	LICENCIATURA EN FINANZAS	8	10	18	47	96	1	115
23	LICENCIATURA EN MERCADEO	536	886	1,422	2,755	8,041	45	9,579
24	LICENCIATURA EN TURISMO	113	241	354	604	2,081	7	2,456
25	TÉCNICO EN ADMINISTRACIÓN	79	148	227	222	310	1	762
26	TÉCNICO EN CONTADURÍA	30	49	79	70	197	1	280
27	TÉCNICO EN LOGÍSTICA Y ADUANAS	29	54	83	48	104	35	246
28	TÉCNICO EN MERCADEO	123	176	299	338	887	10	1,212
29	TÉCNICO EN TURISMO	104	232	336	242	820	1	1,158
SUB TOTAL		3,142	3,934	7,076	15,264	36,674	266	44,336

III. SALUD

1	ESPECIALIDAD EN CIRUGÍA GENERAL	12	1	13	31	15	46	0	0	0	59
2	ESPECIALIDAD EN GINECOLOGÍA Y OBSTETRICIA	1	1	2	4	14	18	0	0	0	20
3	ESPECIALIDAD EN MEDICINA FAMILIAR	0	1	1	4	11	15	0	0	0	16
4	ESPECIALIDAD EN MEDICINA INTERNA	5	9	14	33	33	66	0	0	0	80
5	ESPECIALIDAD EN PEDIATRÍA	1	2	3	21	16	37	0	0	0	40
6	ESPECIALIDAD EN PSIQUIATRÍA Y SALUD MENTAL	0	0	0	2	3	5	0	0	0	5
7	MAESTRIA EN PSICOLOGÍA	0	0	0	17	21	38	0	0	0	38
8	MAESTRIA EN SALUD	5	13	18	27	70	97	0	0	0	115
9	DOCTORADO EN CIRUGÍA DENTAL	66	118	184	329	641	970	9	10	19	1,173
10	DOCTORADO EN MEDICINA	382	539	921	3,179	4,359	7,538	49	71	120	8,579
11	LICENCIATURA EN ANESTESIOLOGÍA	28	65	93	144	219	363	2	4	6	462
12	LICENCIATURA EN ECOTECNOLOGÍA	0	0	0	0	2	2	0	0	0	2
13	LICENCIATURA EN ENFERMERÍA	109	466	575	461	2,815	3,276	15	106	121	3,972
14	LICENCIATURA EN FISIOTERAPIA	22	80	102	103	534	637	1	6	7	746
15	LICENCIATURA EN LABORATORIO CLÍNICO	90	207	297	479	1,357	1,836	10	25	35	2,168
16	LICENCIATURA EN NUTRICIÓN	13	68	81	72	416	488	1	5	6	579
17	LICENCIATURA EN OPTOMETRÍA	21	33	54	23	30	53	0	0	0	107
18	LICENCIATURA EN PSICOLOGÍA	316	682	998	1,370	3,445	4,815	25	66	91	5,904
19	LICENCIATURA EN RADIOLOGÍA	28	47	75	193	287	480	4	5	9	564
20	LICENCIATURA EN SALUD	5	17	22	6	142	148	0	0	0	170
21	LICENCIATURA EN SALUD AMBIENTAL	9	8	17	23	25	48	0	0	0	65
22	LICENCIATURA EN TRABAJO SOCIAL	99	356	455	363	1,395	1,778	10	37	47	2,280
23	TÉCNICO EN ASISTENCIA DENTAL	2	7	9	8	18	26	0	0	0	33
24	TÉCNICO EN ENFERMERÍA	137	741	878	404	2,269	2,673	6	25	31	3,582
25	TÉCNICO EN LABORATORIO QUÍMICO	18	24	42	22	38	60	0	0	0	102
26	TÉCNICO EN MANEJO DE PLANTAS MEDICINALES	0	0	0	0	1	2	0	1	1	3
27	TÉCNICO EN PREPARACIÓN DE ALIMENTOS	117	122	239	172	211	383	0	0	0	622
28	TÉCNICO EN SALUD AMBIENTAL	1	5	6	8	21	29	0	0	0	35
29	TECNOLOGO EN ENFERMERIA	49	210	259	183	1,051	1,234	5	40	45	1,538
SUB TOTAL		1,536	3,822	5,358	7,702	19,459	27,161	137	401	538	33,057

IV. CIENCIAS	NUEVO INGRESO			ANTIGUO INGRESO			EQUIVALENCIAS			TOTAL
	MASC.	FEM.	SUB TOTAL	MASC.	FEM.	SUB TOTAL	MASC.	FEM.	SUB TOTAL	
1 MAESTRÍA EN ESTADÍSTICA	2	1	3	3	5	8	0	0	0	11
2 INGENIERÍA QUÍMICA	84	54	138	267	245	512	2	0	2	652
3 LICENCIATURA EN BIOLOGÍA	63	100	163	150	166	316	0	1	1	480
4 LICENCIATURA EN ESTADÍSTICA	30	42	72	61	45	106	0	0	0	178
5 LICENCIATURA EN FÍSICA	16	20	36	49	12	61	0	0	0	97
6 LICENCIATURA EN GEOFÍSICA	6	14	20	22	15	37	0	0	0	57
7 LICENCIATURA EN MATEMÁTICA	55	56	111	149	112	261	1	0	1	373
8 LICENCIATURA EN QUÍMICA	171	272	443	318	592	910	1	7	8	1,361
SUB TOTAL	427	559	986	1,019	1,192	2,211	4	8	12	3,209

V. AGROPECUARIA Y MEDIO AMBIENTE	NUEVO INGRESO			ANTIGUO INGRESO			EQUIVALENCIAS			TOTAL
	MASC.	FEM.	SUB TOTAL	MASC.	FEM.	SUB TOTAL	MASC.	FEM.	SUB TOTAL	
1 MAESTRÍA EN ADMINISTRACIÓN DE RECURSOS ENERGÉTICOS	3	1	4	11	2	13	0	0	0	17
2 MAESTRÍA EN MEDIO AMBIENTE Y RECURSOS NATURALES	38	16	54	32	21	53	0	0	0	107
3 MAESTRÍA EN RECURSOS HIDROGEOLÓGICOS	0	0	0	6	6	12	0	0	0	12
4 INGENIERÍA AGROECOLÓGICA	21	8	29	69	24	93	1	0	1	123
5 INGENIERÍA AGROINDUSTRIAL	41	21	62	161	74	235	2	1	3	300
6 INGENIERÍA AGRONÓMICA	192	130	322	699	185	884	93	19	112	1,318
7 INGENIERÍA EN AGRONEGOCIOS	11	5	16	43	22	65	3	0	3	84
8 LICENCIATURA EN AGRONEGOCIOS	0	0	0	15	3	18	0	0	0	18
9 LICENCIATURA EN VETERINARIA	43	63	106	305	323	628	3	4	7	741
10 TÉCNICO EN AGICULTURA	2	4	6	31	10	41	3	0	3	50
11 TÉCNICO EN AGRONOMÍA	46	11	57	229	46	275	0	0	0	332
SUB TOTAL	397	259	656	1,601	716	2,317	105	24	129	3,102

VI. DERECHO	NUEVO INGRESO			ANTIGUO INGRESO			EQUIVALENCIAS			TOTAL
	MASC.	FEM.	SUB TOTAL	MASC.	FEM.	SUB TOTAL	MASC.	FEM.	SUB TOTAL	
1 DOCTORADO EN DERECHO PRIVADO	0	1	1	31	14	45	0	0	0	46
2 MAESTRÍA EN CIENCIAS JURÍDICAS	23	27	50	7	2	9	0	0	0	59
3 MAESTRÍA EN DERECHO DE FAMILIA	5	15	20	36	60	96	0	0	0	116
4 MAESTRÍA EN DERECHO EMPRESARIAL	3	4	7	17	16	33	0	0	0	40
5 MAESTRÍA EN DERECHO PENAL	12	7	19	16	12	28	0	0	0	47
6 MAESTRÍA EN DERECHOS HUMANOS	3	5	8	16	17	33	0	0	0	41
7 MAESTRÍA EN DIPLOMACIA Y RELACIONES INTERNACIONALES	5	7	12	4	6	10	0	0	0	22
8 MAESTRÍA EN POLÍTICAS PARA LA PREVENCIÓN DE LA VIOLENCIA	0	3	3	6	9	15	0	0	0	18
9 LICENCIATURA EN CIENCIAS JURÍDICAS	752	875	1,627	5,349	6,113	11,462	70	59	129	13,218
10 LICENCIATURA EN RELACIONES INTERNACIONALES	128	290	418	630	1,362	1,992	2	5	7	2,417
SUB TOTAL	931	1,234	2,165	6,112	7,611	13,723	72	64	136	16,024

VII. HUMANIDADES	NUEVO INGRESO			ANTIGUO INGRESO			EQUIVALENCIAS			TOTAL
	MASC.	FEM.	SUB TOTAL	MASC.	FEM.	SUB TOTAL	MASC.	FEM.	SUB TOTAL	
1 DOCTORADO EN FILOSOFÍA	1	0	1	9	2	11	0	0	0	12
2 DOCTORADO EN TEOLOGÍA	4	1	5	9	1	10	0	0	0	15
3 MAESTRÍA EN FILOSOFÍA	0	0	0	1	4	5	0	0	0	5

No.	CARRERA	NUEVO INGRESO			ANTIGUO INGRESO			EQUIVALENCIAS			TOTAL
		MASC.	FEM.	SUB TOTAL	MASC.	FEM.	SUB TOTAL	MASC.	FEM.	SUB TOTAL	
4	MAESTRÍA EN IDIOMAS	1	1	2	3	5	8	0	0	0	10
5	MAESTRÍA EN TEOLOGÍA	1	1	2	12	7	19	0	0	0	21
6	LICENCIATURA EN ANTROPOLOGÍA	27	25	52	79	63	142	3	1	4	198
7	LICENCIATURA EN ARQUEOLOGÍA	2	3	5	14	13	27	1	0	1	33
8	LICENCIATURA EN BIBLIOTECOLOGÍA	0	1	1	1	5	6	0	0	0	7
9	LICENCIATURA EN FILOSOFÍA	140	273	413	56	28	84	3	0	3	500
10	LICENCIATURA EN HISTORIA	25	48	73	50	43	93	1	0	1	167
11	LICENCIATURA EN IDIOMA INGLÉS	363	501	864	1,886	2,703	4,589	49	69	118	5,571
12	LICENCIATURA EN IDIOMAS	60	144	204	460	995	1,455	47	60	107	1,766
13	LICENCIATURA EN LENGUAJE Y LITERATURA	11	41	52	37	52	89	0	0	0	141
14	LICENCIATURA EN LETRAS	52	106	158	93	189	282	5	10	15	455
15	LICENCIATURA EN TEOLOGÍA	63	6	69	363	56	419	27	4	31	519
16	TÉCNICO EN ARTES LIBERALES	12	9	21	22	17	39	0	0	0	60
17	TÉCNICO EN BIBLIOTECOLOGÍA	11	31	42	17	30	47	1	2	3	92
18	TÉCNICO EN IDIOMA INGLÉS	58	74	132	138	147	285	0	0	0	417
	SUB TOTAL	831	1,255	2,086	3,250	4,360	7,610	137	146	283	9,989

VIII. TECNOLOGÍA

1	MAESTRÍA EN INGENIERÍA DE ESTRUCTURAS	0	0	0	15	3	18	0	0	0	18
2	MAESTRÍA EN INGENIERÍA WEB	0	0	0	16	8	24	0	0	0	24
3	MAESTRÍA EN MICROBIOLOGÍA	0	2	2	7	12	19	0	0	0	21
4	MAESTRÍA EN SISTEMAS	30	6	36	37	4	41	0	0	0	77
5	INGENIERÍA BIOMÉDICA	21	10	31	92	43	135	0	1	1	167
6	INGENIERÍA CIVIL	403	125	528	1,805	531	2,336	50	16	66	2,930
7	INGENIERÍA ELÉCTRICA	271	12	283	1,349	77	1,426	52	3	55	1,764
8	INGENIERÍA ELECTRÓNICA	47	5	52	201	17	218	5	0	5	275
9	INGENIERÍA EN ALIMENTOS	53	48	101	139	186	325	7	8	15	441
10	INGENIERÍA EN AUTOMATIZACIÓN	2	1	3	57	4	61	2	0	2	66
11	INGENIERÍA EN COMPUTACIÓN	178	58	236	1,537	378	1,915	48	6	54	2,205
12	INGENIERÍA EN ORDENAMIENTO TERRITORIAL	1	2	3	6	7	13	0	0	0	16
13	INGENIERÍA EN SISTEMAS	783	153	936	4,482	1,284	5,766	122	34	156	6,858
14	INGENIERÍA EN TELECOMUNICACIONES	28	6	34	307	31	338	10	1	11	383
15	INGENIERÍA INDUSTRIAL	731	270	1,001	3,732	1,542	5,274	115	30	145	6,420
16	INGENIERÍA MECÁNICA	204	18	222	655	40	695	7	0	7	924
17	INGENIERÍA MECATRÓNICA	65	3	68	358	21	379	1	0	1	448
18	LICENCIATURA EN COMPUTACIÓN	271	104	375	1,847	875	2,722	49	17	66	3,163
19	LICENCIATURA EN OPTIS Y PRÓTESIS	0	0	0	3	0	3	0	0	0	3
20	LICENCIATURA EN SISTEMAS	20	8	28	322	155	477	3	1	4	509
21	TÉCNICO AUTOMOTRIZ	334	3	337	437	4	441	0	0	0	778
22	TÉCNICO EN BIOMÉDICA	4	4	8	52	7	59	0	0	0	67
23	TÉCNICO EN COMPUTACIÓN	423	137	560	1,177	368	1,545	10	3	13	2,118

No.	CARRERA	NUEVO INGRESO			ANTIGUO INGRESO			EQUIVALENCIAS			TOTAL
		MASC.	FEM.	SUB TOTAL	MASC.	FEM.	SUB TOTAL	MASC.	FEM.	SUB TOTAL	
24	TÉCNICO EN ELÉCTRICA	273	10	283	447	13	460	6	0	6	749
25	TÉCNICO EN ELECTRÓNICA	96	8	104	190	7	197	39	0	39	340
26	TÉCNICO EN INGENIERÍA CIVIL	120	31	151	226	61	287	6	0	6	444
27	TÉCNICO EN MANTENIMIENTO	70	5	75	174	11	185	0	0	0	260
28	TÉCNICO EN MECÁNICA	63	3	66	109	2	111	0	0	0	177
29	TÉCNICO EN MECATRÓNICA	21	1	22	27	2	29	0	0	0	51
30	TÉCNICO EN MULTIMEDIA	17	17	34	65	44	109	2	0	2	145
31	TÉCNICO EN ORTESIS Y PRÓTESIS	19	19	38	114	66	180	0	0	0	218
32	TÉCNICO EN PROCESAMIENTO DE ALIMENTOS	29	40	69	65	87	152	0	0	0	221
33	TÉCNICO EN PRODUCCIÓN	1	1	2	7	4	11	1	0	1	14
34	TÉCNICO EN SISTEMAS	582	256	838	965	399	1,364	6	1	7	2,209
35	TÉCNICO EN TELECOMUNICACIONES	26	5	31	56	7	63	1	0	1	95
36	TÉCNICO INDUSTRIAL	79	21	100	118	24	142	0	0	0	242
SUB TOTAL		5,265	1,392	6,657	21,196	6,324	27,520	542	121	663	34,840

IX. EDUCACIÓN

1	CURSO DE FORMACIÓN PEDAGÓGICA	265	376	641	439	561	1,000	0	1	1	1,642
2	MAESTRÍA EN ADMINISTRACIÓN DE LA EDUCACIÓN	0	8	8	13	25	38	0	0	0	46
3	MAESTRÍA EN ASESORÍA EDUCATIVA	5	16	21	8	26	34	0	0	0	55
4	MAESTRÍA EN DISEÑO CURRICULAR	0	0	0	1	13	14	0	0	0	14
5	MAESTRÍA EN EDUCACIÓN UNIVERSITARIA	38	32	70	89	54	143	0	0	0	213
6	MAESTRÍA EN POLÍTICA EDUCATIVA	2	3	5	7	13	20	0	0	0	25
7	LICENCIATURA EN CIENCIAS DE LA EDUCACIÓN	348	1,001	1,349	1,833	5,605	7,438	62	227	289	9,076
8	LICENCIATURA EN EDUCACIÓN FÍSICA Y DEPORTES	143	53	196	457	126	583	26	5	31	810
9	PROFESORADO EN CIENCIAS NATURALES	20	32	52	88	154	242	0	0	0	294
10	PROFESORADO EN CIENCIAS SOCIALES	2	3	5	23	33	56	0	0	0	61
11	PROFESORADO EN EDUCACIÓN BÁSICA PARA 1o y 2o CICLO	18	108	126	223	942	1,165	0	3	3	1,294
12	PROFESORADO EN EDUCACIÓN ESPECIAL	0	0	0	0	7	7	0	0	0	7
13	PROFESORADO EN EDUCACIÓN FÍSICA Y DEPORTES	17	5	22	165	36	201	0	0	0	223
14	AERONÁUTICO	0	0	0	4	0	4	0	0	0	4
15	PROFESORADO EN FÍSICA Y MATEMÁTICA	55	86	141	353	369	722	0	1	1	864
16	PROFESORADO EN INGLÉS	27	37	64	106	121	227	1	0	1	292
17	PROFESORADO EN LENGUAJE Y LITERATURA	1	4	5	44	101	145	0	0	0	150
18	PROFESORADO EN PARVULARIA	1	64	65	4	348	352	0	0	0	417
19	PROFESORADO EN TEOLOGÍA	19	5	24	82	30	112	3	1	4	140
20	PROFESORADO TÉCNICO	6	9	15	33	28	61	0	0	0	76
SUB TOTAL		967	1,842	2,809	3,972	8,592	12,564	92	238	330	15,703

X. CIENCIAS SOCIALES

1	MAESTRÍA EN CIENCIAS POLÍTICAS	3	2	5	19	14	33	0	0	0	38
2	MAESTRÍA EN COMUNICACIÓN	4	9	13	5	27	32	0	0	0	45

No.	CARRERA	NUEVO INGRESO			ANTIGUO INGRESO			EQUIVALENCIAS			TOTAL
		MASC.	FEM.	SUB TOTAL	MASC.	FEM.	SUB TOTAL	MASC.	FEM.	SUB TOTAL	
3	MAESTRIA EN MÉTODOS Y TÉCNICAS DE INVESTIGACIÓN	2	2	4	50	46	96	0	0	0	100
4	LICENCIATURA EN CIENCIAS DE LA COMUNICACIÓN	215	361	576	1,297	2,045	3,342	14	18	32	3,950
5	LICENCIATURA EN CIENCIAS POLÍTICAS	2	0	2	7	3	10	0	0	0	12
6	LICENCIATURA EN COMUNICACIÓN SOCIAL	36	62	98	273	545	818	1	9	10	926
7	LICENCIATURA EN PERIODISMO	72	76	148	331	477	808	35	33	68	1,024
8	LICENCIATURA EN PUBLICIDAD	0	5	5	7	20	27	1	0	1	33
9	LICENCIATURA EN RELACIONES PÚBLICAS	48	113	161	290	761	1,051	1	9	10	1,222
10	LICENCIATURA EN SOCIOLOGÍA	71	75	146	164	117	281	8	1	9	436
11	TÉCNICO EN DESARROLLO SOCIAL	9	15	24	15	9	24	1	1	2	50
12	TÉCNICO EN PERIODISMO	13	15	28	46	66	112	0	0	0	140
13	TÉCNICO EN PUBLICIDAD	16	21	37	76	112	188	1	1	2	227
14	TÉCNICO EN RELACIONES PÚBLICAS	18	38	56	76	118	194	0	1	1	251
	SUB TOTAL	509	794	1,303	2,656	4,360	7,016	62	73	135	8,454

TOTAL GENERAL	14,636	15,644	30,280	66,003	76,832	142,835	1,486	1,462	2,948	176,063
----------------------	---------------	---------------	---------------	---------------	---------------	----------------	--------------	--------------	--------------	----------------

RESUMEN DE LA MATRÍCULA ESTUDIANTIL POR ÁREA DE FORMACIÓN Y GÉNERO

No.	ÁREA DE FORMACIÓN	MASC.	FEM.	TOTAL	(%)
I	ARTE Y ARQUITECTURA	3,931	3,418	7,349	4.17
II	ECONOMÍA, ADMINISTRACIÓN Y COMERCIO	18,672	25,664	44,336	25.18
III	SALUD	9,375	23,682	33,057	18.78
IV	CIENCIAS	1,450	1,759	3,209	1.82
V	AGROPECUARIA Y MEDIO AMBIENTE	2,103	999	3,102	1.76
VI	DERECHO	7,115	8,909	16,024	9.10
VII	HUMANIDADES	4,218	5,771	9,989	5.67
VIII	TECNOLOGÍA	27,003	7,837	34,840	19.79
IX	EDUCACIÓN	5,031	10,672	15,703	8.92
X	CIENCIAS SOCIALES	3,227	5,227	8,454	4.80
	TOTAL	82,125	93,938	176,063	100
	Porcentaje	46.65	53.35	100	

CARRERAS ESTÁNDAR POR NIVEL ACADÉMICO CON MAYOR DEMANDA ESTUDIANTIL 2013

CUADRO No. 56

No.	CARRERA	MASCULINO	FEMENINO	TOTAL
I. NIVEL POSGRADO				
1	CURSO DE FORMACIÓN PEDAGÓGICA	704	938	1,642
2	MAESTRÍA EN ADMINISTRACIÓN DE EMPRESAS	367	332	699
3	MAESTRÍA EN ADMINISTRACIÓN FINANCIERA	244	177	421
4	MAESTRÍA EN EDUCACIÓN UNIVERSITARIA	127	86	213
5	MAESTRÍA EN DERECHO DE FAMILIA	41	75	116
6	MAESTRÍA EN SALUD	32	83	115
7	MAESTRÍA EN MEDIO AMBIENTE Y RECURSOS NATURALES	70	37	107
8	MAESTRÍA EN MÉTODOS Y TÉCNICAS DE INVESTIGACIÓN	52	48	100
9	MAESTRÍA EN ADMINISTRACIÓN DE NEGOCIOS	56	41	97
10	MAESTRÍA EN ADMINISTRACIÓN DE RECURSOS HUMANOS	19	76	95
11	ESPECIALIDAD EN MEDICINA INTERNA	38	42	80
12	MAESTRÍA EN SISTEMAS	67	10	77
13	MAESTRÍA EN LOGÍSTICA	35	35	70
14	MAESTRÍA EN PLANIFICACIÓN Y GESTIÓN LOCAL	23	44	67
15	MAESTRÍA EN MERCADEO	25	37	62
16	ESPECIALIDAD EN CIRUGÍA GENERAL	43	16	59
17	MAESTRÍA EN CIENCIAS JURÍDICAS	30	29	59
18	MAESTRÍA EN ASESORÍA EDUCATIVA	13	42	55
19	MAESTRÍA EN GESTIÓN DE LA CALIDAD	22	25	47
20	MAESTRÍA EN DERECHO PENAL	28	19	47
21	DOCTORADO EN DERECHO PRIVADO	31	15	46
22	MAESTRÍA EN ADMINISTRACIÓN DE LA EDUCACIÓN	13	33	46
23	MAESTRÍA EN COMUNICACIÓN	9	36	45
24	MAESTRÍA EN GERENCIA DE PROYECTOS	13	29	42
25	MAESTRÍA EN DERECHOS HUMANOS	19	22	41
26	ESPECIALIDAD EN PEDIATRÍA	22	18	40
27	MAESTRÍA EN DERECHO EMPRESARIAL	20	20	40
28	MAESTRÍA EN PSICOLOGÍA	17	21	38
29	MAESTRÍA EN CIENCIAS POLÍTICAS	22	16	38
30	MAESTRÍA EN COMERCIO INTERNACIONAL	16	21	37
31	MAESTRÍA EN POLÍTICA EDUCATIVA	9	16	25
32	MAESTRÍA EN INGENIERÍA WEB	16	8	24
33	MAESTRÍA EN DIPLOMACIA Y RELACIONES INTERNACIONALES	9	13	22
34	MAESTRÍA EN TEOLOGÍA	13	8	21
35	MAESTRÍA EN MICROBIOLOGÍA	7	14	21
36	ESPECIALIDAD EN GINECOLOGÍA Y OBSTETRICIA	5	15	20
37	MAESTRÍA EN POLÍTICAS PARA LA PREVENCIÓN DE LA VIOLENCIA	6	12	18
38	MAESTRÍA EN INGENIERÍA DE ESTRUCTURAS	15	3	18
39	MAESTRÍA EN ADMINISTRACIÓN DE RECURSOS ENERGÉTICOS	14	3	17
40	ESPECIALIDAD EN MEDICINA FAMILIAR	4	12	16
41	DOCTORADO EN TEOLOGÍA	13	2	15
42	MAESTRÍA EN DISEÑO CURRICULAR	1	13	14
43	DOCTORADO EN FILOSOFÍA	10	2	12
44	MAESTRÍA EN RECURSOS HIDROGEOLÓGICOS	6	6	12
45	MAESTRÍA EN ESTADÍSTICA	5	6	11
46	MAESTRÍA EN IDIOMAS	4	6	10
47	MAESTRÍA EN GESTIÓN INDUSTRIAL	6	0	6

No.	CARRERA	MASCULINO	FEMENINO	TOTAL
48	ESPECIALIDAD EN PSIQUIATRÍA Y SALUD MENTAL	2	3	5
49	MAESTRÍA EN AUDITORÍA	3	2	5
50	MAESTRÍA EN FILOSOFÍA	1	4	5
51	MAESTRÍA EN ADMINISTRACIÓN MILITAR	3	0	3
TOTAL NIVEL POSGRADO		2,370	2,571	4,941

II. NIVEL UNIVERSITARIO

1	LICENCIATURA EN ADMINISTRACIÓN DE EMPRESAS	6,480	8,536	15,016
2	LICENCIATURA EN CIENCIAS JURÍDICAS	6,171	7,047	13,218
3	LICENCIATURA EN MERCADEO	3,336	6,243	9,579
4	LICENCIATURA EN CIENCIAS DE LA EDUCACIÓN	2,243	6,833	9,076
5	LICENCIATURA EN CONTADURÍA	4,119	4,658	8,777
6	DOCTORADO EN MEDICINA	3,610	4,969	8,579
7	INGENIERÍA EN SISTEMAS	5,387	1,471	6,858
8	INGENIERÍA INDUSTRIAL	4,578	1,842	6,420
9	LICENCIATURA EN PSICOLOGÍA	1,711	4,193	5,904
10	LICENCIATURA EN IDIOMA INGLÉS	2,298	3,273	5,571
11	LICENCIATURA EN ENFERMERÍA	585	3,387	3,972
12	LICENCIATURA EN CIENCIAS DE LA COMUNICACIÓN	1,526	2,424	3,950
13	ARQUITECTURA	2,105	1,608	3,713
14	LICENCIATURA EN COMPUTACIÓN	2,167	996	3,163
15	INGENIERÍA CIVIL	2,258	672	2,930
16	LICENCIATURA EN TURISMO	724	1,734	2,458
17	LICENCIATURA EN RELACIONES INTERNACIONALES	760	1,657	2,417
18	LICENCIATURA EN TRABAJO SOCIAL	492	1,788	2,280
19	INGENIERÍA EN COMPUTACIÓN	1,763	442	2,205
20	LICENCIATURA EN LABORATORIO CLÍNICO	579	1,589	2,168
21	LICENCIATURA EN DISEÑO GRÁFICO	921	880	1,801
22	LICENCIATURA EN ECONOMÍA	947	825	1,772
23	LICENCIATURA EN IDIOMAS	567	1,199	1,766
24	INGENIERÍA ELÉCTRICA	1,672	92	1,764
25	LICENCIATURA EN QUÍMICA	490	871	1,361
26	INGENIERÍA AGRONÓMICA	984	334	1,318
27	LICENCIATURA EN RELACIONES PÚBLICAS	339	883	1,222
28	DOCTORADO EN CIRUGÍA DENTAL	404	769	1,173
29	LICENCIATURA EN PERIODISMO	438	586	1,024
30	LICENCIATURA EN COMUNICACIÓN SOCIAL	310	616	926
31	INGENIERÍA MECÁNICA	866	58	924
32	LICENCIATURA EN EDUCACIÓN FÍSICA Y DEPORTES	626	184	810
33	LICENCIATURA EN FISIOTERAPIA	126	620	746
34	LICENCIATURA EN VETERINARIA	351	390	741
35	INGENIERÍA QUÍMICA	353	299	652
36	LICENCIATURA EN NUTRICIÓN	86	489	575
37	LICENCIATURA EN RADIOLOGÍA	225	339	564
38	LICENCIATURA EN TEOLOGÍA	453	66	519
39	LICENCIATURA EN SISTEMAS	345	164	509
40	LICENCIATURA EN FILOSOFÍA	199	301	500
41	LICENCIATURA EN BIOLOGÍA	213	267	480
42	LICENCIATURA EN ARTES PLÁSTICAS	233	229	462
43	LICENCIATURA EN ANESTESIOLOGÍA	174	288	462
44	LICENCIATURA EN LETRAS	150	305	455
45	INGENIERÍA MECATRÓNICA	424	24	448
46	INGENIERÍA EN ALIMENTOS	199	242	441

No.	CARRERA	MASCULINO	FEMENINO	TOTAL
47	LICENCIATURA EN SOCIOLOGÍA	243	193	436
48	LICENCIATURA EN ADMINISTRACIÓN MILITAR	381	34	415
49	INGENIERÍA EN TELECOMUNICACIONES	345	38	383
50	LICENCIATURA EN MATEMÁTICA	205	168	373
51	INGENIERÍA EN LOGÍSTICA	170	140	310
52	INGENIERÍA AGROINDUSTRIAL	204	96	300
53	LICENCIATURA EN COMERCIO INTERNACIONAL	106	193	299
54	INGENIERÍA ELECTRÓNICA	253	22	275
55	INGENIERÍA EN NEGOCIOS	180	83	263
56	LICENCIATURA EN DISEÑO AMBIENTAL	59	199	258
57	LICENCIATURA EN ANTROPOLOGÍA	109	89	198
58	LICENCIATURA EN ESTADÍSTICA	91	87	178
59	LICENCIATURA EN SALUD	11	159	170
60	LICENCIATURA EN DISEÑO INDUSTRIAL	71	97	168
61	INGENIERÍA BIOMÉDICA	113	54	167
62	LICENCIATURA EN HISTORIA	76	91	167
63	LICENCIATURA EN LENGUAJE Y LITERATURA	48	93	141
64	INGENIERÍA AGROECOLÓGICA	91	32	123
65	LICENCIATURA EN FINANZAS	56	59	115
66	LICENCIATURA EN OPTOMETRÍA	44	63	107
67	LICENCIATURA EN FÍSICA	65	32	97
68	INGENIERÍA EN AGRONEGOCIOS	57	27	84
69	LICENCIATURA EN DISEÑO ARTESANAL	12	60	72
70	INGENIERÍA EN AUTOMATIZACIÓN	61	5	66
71	LICENCIATURA EN SALUD AMBIENTAL	32	33	65
72	LICENCIATURA EN GEOFÍSICA	28	29	57
73	LICENCIATURA EN ARQUEOLOGÍA	17	16	33
74	LICENCIATURA EN PÚBLICIDAD	8	25	33
75	LICENCIATURA EN ARTE Y DISEÑO	5	22	27
76	LICENCIATURA EN BIBLIOTECONOMÍA	8	15	23
77	LICENCIATURA EN AGRONEGOCIOS	15	3	18
78	INGENIERÍA EN ORDENAMIENTO TERRITORIAL	7	9	16
79	LICENCIATURA EN CIENCIAS POLÍTICAS	9	3	12
80	LICENCIATURA EN BIBLIOTECOLOGÍA	1	6	7
81	LICENCIATURA EN ORTESIS Y PRÓTESIS	3	0	3
82	LICENCIATURA EN ECOTECNOLOGÍA	0	2	2
TOTAL NIVEL UNIVERSITARIO		68,171	78,959	147,130

III. NIVEL TÉCNICO

1	TÉCNICO EN ENFERMERÍA	547	3,035	3,582
2	TÉCNICO EN SISTEMAS	1,553	656	2,209
3	TÉCNICO EN COMPUTACIÓN	1,610	508	2,118
4	TECNÓLOGO EN ENFERMERÍA	237	1,301	1,538
5	PROFESORADO EN EDUCACIÓN BÁSICA PARA 1o y 2o CICLO	241	1,053	1,294
6	TÉCNICO EN MERCADEO	471	741	1,212
7	TÉCNICO EN TURISMO	347	811	1,158
8	PROFESORADO EN FÍSICA Y MATEMÁTICA	408	456	864
9	TÉCNICO AUTOMOTRIZ	771	7	778
10	TÉCNICO EN ADMINISTRACIÓN	302	460	762
11	TÉCNICO EN ELÉCTRICA	726	23	749
12	TÉCNICO EN DISEÑO GRÁFICO	449	268	717
13	TÉCNICO EN PREPARACIÓN DE ALIMENTOS	289	333	622
14	TÉCNICO EN INGENIERÍA CIVIL	352	92	444

No.	CARRERA	MASCULINO	FEMENINO	TOTAL
15	PROFESORADO EN PARVULARIA	5	412	417
16	TÉCNICO EN IDIOMA INGLÉS	196	221	417
17	TÉCNICO EN ELECTRÓNICA	325	15	340
18	TÉCNICO EN AGRONOMÍA	275	57	332
19	PROFESORADO EN CIENCIAS NATURALES	108	186	294
20	PROFESORADO EN INGLÉS	134	158	292
21	TÉCNICO EN CONTADURÍA	101	179	280
22	TÉCNICO EN MANTENIMIENTO	244	16	260
23	TÉCNICO EN RELACIONES PÚBLICAS	94	157	251
24	TÉCNICO EN LOGÍSTICA Y ADUANAS	112	134	246
25	TÉCNICO INDUSTRIAL	197	45	242
26	TÉCNICO EN PÚBLICIDAD	93	134	227
27	PROFESORADO EN EDUCACIÓN FÍSICA Y DEPORTES	182	41	223
28	TÉCNICO EN PROCESAMIENTO DE ALIMENTOS	94	127	221
29	TÉCNICO EN ORTESIS Y PRÓTESIS	133	85	218
30	TÉCNICO EN MECÁNICA	172	5	177
31	PROFESORADO EN LENGUAJE Y LITERATURA	45	105	150
32	TÉCNICO EN MULTIMEDIA	84	61	145
33	PROFESORADO EN TEOLOGÍA	104	36	140
34	TÉCNICO EN PERIODISMO	59	81	140
35	TÉCNICO EN ARQUITECTURA	71	42	113
36	TÉCNICO EN LABORATORIO QUÍMICO	40	62	102
37	TÉCNICO EN TELECOMUNICACIONES	83	12	95
38	TÉCNICO EN BIBLIOTECOLOGÍA	29	63	92
39	PROFESORADO TÉCNICO	39	37	76
40	TÉCNICO EN BIOMÉDICA	56	11	67
41	PROFESORADO EN CIENCIAS SOCIALES	25	36	61
42	TÉCNICO EN ARTES LIBERALES	34	26	60
43	TÉCNICO EN MECATRÓNICA	48	3	51
44	TÉCNICO EN ACUICULTURA	36	14	50
45	TÉCNICO EN DESARROLLO SOCIAL	25	25	50
46	TÉCNICO EN ASISTENCIA DENTAL	10	25	35
47	TÉCNICO EN SALUD AMBIENTAL	9	26	35
48	TÉCNICO EN PRODUCCIÓN	9	5	14
49	TÉCNICO EN PATRIMONIO	4	6	10
50	PROFESORADO EN EDUCACIÓN ESPECIAL	0	7	7
51	TÉCNICO EN DISEÑO AMBIENTAL	1	6	7
52	PROFESORADO EN EDUC. MEDIA TÉCNICA EN MANTENIMIENTO AERONÁUTICO	4	0	4
53	TÉCNICO EN MANEJO DE PLANTAS MEDICINALES	1	2	3
54	TÉCNICO EN ARTE Y DISEÑO	0	1	1
TOTAL NIVEL TÉCNICO		11,584	12,408	23,992
TOTAL GENERAL		82,125	93,938	176,063

RESUMEN DE LA POBLACIÓN ESTUDIANTIL POR NIVEL ACADÉMICO

No.	NIVEL ACADÉMICO	MASCULINO	FEMENINO	TOTAL
I	POSGRADO	2,370	2,571	4,941
II	UNIVERSITARIO	68,171	78,959	147,130
III	TÉCNICO	11,584	12,408	23,992
TOTAL GENERAL		82,125	93,938	176,063
PORCENTAJE		46.65	53.35	100

GRADUADOS POR CARRERA ESTÁNDAR Y ÁREA DE FORMACIÓN 2013

CUADRO No. 57

No.	CARRERA ESTÁNDAR	MASCULINO	FEMENINO	TOTAL
ARTE Y ARQUITECTURA				
1	MAESTRÍA EN DISEÑO GRÁFICO	2	0	2
2	ARQUITECTURA	137	113	250
3	LICENCIATURA EN ARTES PLÁSTICAS	22	21	43
4	LICENCIATURA EN DISEÑO AMBIENTAL	4	13	17
5	LICENCIATURA EN DISEÑO ARTESANAL	2	12	14
6	LICENCIATURA EN DISEÑO GRÁFICO	38	70	108
7	LICENCIATURA EN DISEÑO INDUSTRIAL	1	4	5
8	TÉCNICO EN ARQUITECTURA	23	10	33
9	TÉCNICO EN DISEÑO GRÁFICO	78	62	140
SUB TOTAL		307	305	612

ECONOMÍA, ADMINISTRACIÓN Y COMERCIO				
1	MAESTRÍA EN ADMINISTRACIÓN DE EMPRESAS	119	76	195
2	MAESTRÍA EN ADMINISTRACIÓN DE LA SALUD	4	3	7
3	MAESTRÍA EN ADMINISTRACIÓN DE NEGOCIOS	15	7	22
4	MAESTRÍA EN ADMINISTRACIÓN DE RECURSOS HUMANOS	2	16	18
5	MAESTRÍA EN ADMINISTRACIÓN FINANCIERA	84	41	125
6	MAESTRÍA EN ADMINISTRACIÓN MILITAR	3	0	3
7	MAESTRÍA EN AUDITORÍA	2	1	3
8	MAESTRÍA EN COMERCIO INTERNACIONAL	0	9	9
9	MAESTRÍA EN GESTIÓN DE LA CALIDAD	8	7	15
10	MAESTRÍA EN LOGÍSTICA	12	8	20
11	MAESTRÍA EN MERCADEO	1	1	2
12	MAESTRÍA EN PLANIFICACIÓN Y GESTIÓN LOCAL	8	15	23
13	INGENIERÍA EN LOGÍSTICA	8	5	13
14	LICENCIATURA EN ADMINISTRACIÓN DE EMPRESAS	636	1,074	1,710
15	LICENCIATURA EN ADMINISTRACIÓN MILITAR	55	6	61
16	LICENCIATURA EN CONTADURÍA	462	601	1,063
17	LICENCIATURA EN ECONOMÍA	95	102	197
18	LICENCIATURA EN FINANZAS	7	13	20
19	LICENCIATURA EN MERCADEO	185	521	706
20	LICENCIATURA EN TURISMO	39	106	145
21	TÉCNICO EN ADMINISTRACIÓN	67	93	160
22	TÉCNICO EN CONTADURÍA	16	43	59
23	TÉCNICO EN LOGÍSTICA Y ADUANAS	99	112	211
24	TÉCNICO EN MERCADEO	101	241	342
25	TÉCNICO EN TURISMO	141	361	502
SUB TOTAL		2,169	3,462	5,631

SALUD				
1	ESPECIALIDAD EN CIRUGÍA GENERAL	12	9	21
2	ESPECIALIDAD EN GINECOLOGÍA Y OBSTETRICIA	7	19	26
3	ESPECIALIDAD EN MEDICINA FAMILIAR	3	5	8
4	ESPECIALIDAD EN MEDICINA INTERNA	19	19	38
5	ESPECIALIDAD EN PEDIATRÍA	8	21	29
6	ESPECIALIDAD EN PSIQUIATRÍA Y SALUD MENTAL	3	6	9
7	MAESTRÍA EN ENFERMERÍA	2	5	7
8	MAESTRÍA EN PSICOLOGÍA	2	3	5
9	MAESTRÍA EN SALUD	23	49	72
10	MAESTRÍA EN SALUD REPRODUCTIVA	1	1	2

No.	CARRERA ESTÁNDAR	MASCULINO	FEMENINO	TOTAL
11	DOCTORADO EN CIRUGÍA DENTAL	16	39	55
12	DOCTORADO EN MEDICINA	211	249	460
13	LICENCIATURA EN ANESTESIOLOGÍA	17	24	41
14	LICENCIATURA EN ECOTECNOLOGÍA	2	2	4
15	LICENCIATURA EN ENFERMERÍA	33	352	385
16	LICENCIATURA EN FISIOTERAPIA	13	99	112
17	LICENCIATURA EN LABORATORIO CLÍNICO	47	206	253
18	LICENCIATURA EN NUTRICIÓN	6	34	40
19	LICENCIATURA EN PSICOLOGÍA	90	271	361
20	LICENCIATURA EN RADIOLOGÍA	24	26	50
21	LICENCIATURA EN SALUD	1	25	26
22	LICENCIATURA EN SALUD AMBIENTAL	8	10	18
23	LICENCIATURA EN TRABAJO SOCIAL	23	115	138
24	TÉCNICO EN ASISTENCIA DENTAL	2	6	8
25	TÉCNICO EN ENFERMERÍA	195	1,206	1,401
26	TÉCNICO EN LABORATORIO QUÍMICO	8	27	35
27	TÉCNICO EN PREPARACIÓN DE ALIMENTOS	86	122	208
28	TÉCNICO EN SALUD AMBIENTAL	4	7	11
29	TECNÓLOGO EN ENFERMERÍA	21	182	203
SUB TOTAL		887	3,139	4,026

CIENCIAS

1	INGENIERÍA QUÍMICA	21	25	46
2	LICENCIATURA EN BIOLOGÍA	9	15	24
3	LICENCIATURA EN ESTADÍSTICA	10	7	17
4	LICENCIATURA EN FÍSICA	1	3	4
5	LICENCIATURA EN GEOFÍSICA	2	2	4
6	LICENCIATURA EN MATEMÁTICA	12	9	21
7	LICENCIATURA EN QUÍMICA	43	80	123
SUB TOTAL		98	141	239

AGROPECUARIA Y MEDIO AMBIENTE

1	MAESTRÍA EN ADMINISTRACIÓN DE RECURSOS ENERGÉTICOS	8	3	11
2	MAESTRÍA EN AGRONOMÍA	0	1	1
3	MAESTRÍA EN MEDIO AMBIENTE Y RECURSOS NATURALES	10	2	12
4	INGENIERÍA AGROECOLÓGICA	10	2	12
5	INGENIERÍA AGROINDUSTRIAL	3	4	7
6	INGENIERÍA AGRONÓMICA	75	28	103
7	LICENCIATURA EN AGRONEGOCIOS	21	5	26
8	LICENCIATURA EN VETERINARIA	19	21	40
9	TÉCNICO EN ACUICULTURA	10	4	14
10	TÉCNICO EN AGRONOMÍA	102	14	116
11	TÉCNICO EN PESQUERÍA	8	3	11
SUB TOTAL		266	87	353

DERECHO

1	DOCTORADO EN DERECHO PRIVADO	6	3	9
2	MAESTRÍA EN CIENCIAS JURÍDICAS	10	10	20
3	MAESTRÍA EN DERECHO EMPRESARIAL	6	9	15
4	MAESTRÍA EN DERECHO PENAL	19	15	34
5	MAESTRÍA EN DERECHOS HUMANOS	5	1	6
6	LICENCIATURA EN CIENCIAS JURÍDICAS	721	949	1,670
7	LICENCIATURA EN RELACIONES INTERNACIONALES	29	103	132
SUB TOTAL		796	1,090	1,886

HUMANIDADES		MASCULINO	FEMENINO	TOTAL
1	DOCTORADO EN FILOSOFÍA	2	0	2
2	MAESTRÍA EN FILOSOFÍA	2	0	2
3	MAESTRÍA EN IDIOMAS	3	0	3
4	LICENCIATURA EN ANTROPOLOGÍA	4	7	11
5	LICENCIATURA EN ARQUEOLOGÍA	1	3	4
6	LICENCIATURA EN FILOSOFÍA	1	0	1
7	LICENCIATURA EN HISTORIA	1	0	1
8	LICENCIATURA EN IDIOMA INGLÉS	76	151	227
9	LICENCIATURA EN IDIOMAS	14	59	73
10	LICENCIATURA EN LENGUAJE Y LITERATURA	2	4	6
11	LICENCIATURA EN LETRAS	10	39	49
12	LICENCIATURA EN TEOLOGÍA	58	3	61
13	TÉCNICO EN BIBLIOTECOLOGÍA	2	16	18
14	TÉCNICO EN IDIOMA INGLÉS	15	14	29
SUB TOTAL		191	296	487

TECNOLOGÍA		MASCULINO	FEMENINO	TOTAL
1	MAESTRÍA EN SISTEMAS	9	0	9
2	INGENIERÍA BIOMÉDICA	9	7	16
3	INGENIERÍA CIVIL	171	68	239
4	INGENIERÍA ELÉCTRICA	112	4	116
5	INGENIERÍA ELECTRÓNICA	6	0	6
6	INGENIERÍA EN ALIMENTOS	6	27	33
7	INGENIERÍA EN AUTOMATIZACIÓN	12	0	12
8	INGENIERÍA EN COMPUTACIÓN	151	45	196
9	INGENIERÍA EN SISTEMAS	356	192	548
10	INGENIERÍA EN TELECOMUNICACIONES	46	3	49
11	INGENIERÍA INDUSTRIAL	343	158	501
12	INGENIERÍA MECÁNICA	32	1	33
13	INGENIERÍA MECATRÓNICA	21	1	22
14	LICENCIATURA EN COMPUTACIÓN	272	179	451
15	LICENCIATURA EN ORTESIS Y PRÓTESIS	1	0	1
16	LICENCIATURA EN SISTEMAS	45	31	76
17	TÉCNICO AUTOMOTRÍZ	238	3	241
18	TÉCNICO EN BIOMÉDICA	3	6	9
19	TÉCNICO EN COMPUTACIÓN	501	209	710
20	TÉCNICO EN ELÉCTRICA	286	7	293
21	TÉCNICO EN ELECTRÓNICA	118	8	126
22	TÉCNICO EN INGENIERÍA CIVIL	101	22	123
23	TÉCNICO EN MANTENIMIENTO	57	3	60
24	TÉCNICO EN MECÁNICA	45	1	46
25	TÉCNICO EN MECATRÓNICA	33	0	33
26	TÉCNICO EN MULTIMEDIA	12	12	24
27	TÉCNICO EN ORTESIS Y PRÓTESIS	3	0	3
28	TÉCNICO EN PROCESAMIENTO DE ALIMENTOS	48	64	112
29	TÉCNICO EN SISTEMAS	562	256	818
30	TÉCNICO EN TELECOMUNICACIONES	18	1	19
31	TÉCNICO INDUSTRIAL	60	26	86
SUB TOTAL		3,677	1,334	5,011

EDUCACIÓN		MASCULINO	FEMENINO	TOTAL
1	CURSO DE FORMACIÓN PEDAGÓGICA	626	877	1,503
2	MAESTRÍA EN ADMINISTRACIÓN DE LA EDUCACIÓN	6	2	8
3	MAESTRÍA EN ASESORÍA EDUCATIVA	9	20	29

No.	CARRERA ESTÁNDAR	MASCULINO	FEMENINO	TOTAL
4	MAESTRÍA EN DIDÁCTICA	1	1	2
5	MAESTRÍA EN EDUCACIÓN UNIVERSITARIA	37	35	72
6	MAESTRÍA EN EVALUACIÓN	2	0	2
7	MAESTRÍA EN POLÍTICA EDUCATIVA	6	12	18
8	MAESTRÍA EN TECNOLOGÍA EDUCATIVA	0	2	2
9	LICENCIATURA EN CIENCIAS DE LA EDUCACIÓN	239	922	1,161
10	LICENCIATURA EN EDUCACIÓN FÍSICA Y DEPORTES	20	4	24
11	PROFESORADO EN CIENCIAS NATURALES	23	53	76
12	PROFESORADO EN CIENCIAS SOCIALES	5	4	9
13	PROFESORADO EN EDUCACIÓN BÁSICA PARA 1o y 2o CICLO	121	514	635
14	PROFESORADO EN EDUCACIÓN ESPECIAL	0	6	6
15	PROFESORADO EN EDUCACIÓN FÍSICA Y DEPORTES	67	15	82
16	PROFESORADO EN EDUC. MEDIA TÉCNICA EN MANTENIMIENTO AERONÁUTICO	4	0	4
17	PROFESORADO EN FÍSICA Y MATEMÁTICA	112	117	229
18	PROFESORADO EN INGLÉS	35	36	71
19	PROFESORADO EN LENGUAJE Y LITERATURA	23	30	53
20	PROFESORADO EN PARVULARIA	1	88	89
21	PROFESORADO EN TEOLOGÍA	30	7	37
22	PROFESORADO TÉCNICO	193	107	300
SUB TOTAL		1,560	2,852	4,412

CIENCIAS SOCIALES

1	MAESTRÍA EN CIENCIAS POLÍTICAS	3	1	4
2	MAESTRÍA EN COMUNICACIÓN	6	7	13
3	MAESTRÍA EN MÉTODOS Y TÉCNICAS DE INVESTIGACIÓN	6	7	13
4	LICENCIATURA EN CIENCIAS DE LA COMUNICACIÓN	126	253	379
5	LICENCIATURA EN COMUNICACIÓN SOCIAL	31	88	119
6	LICENCIATURA EN PERIODISMO	34	59	93
7	LICENCIATURA EN PUBLICIDAD	1	4	5
8	LICENCIATURA EN RELACIONES PÚBLICAS	14	59	73
9	LICENCIATURA EN SOCIOLOGÍA	32	73	105
10	TÉCNICO EN PERIODISMO	8	10	18
11	TÉCNICO EN PUBLICIDAD	33	61	94
12	TÉCNICO EN RELACIONES PÚBLICAS	10	36	46
SUB TOTAL		304	658	962

TOTAL GENERAL		10,255	13,364	23,619
----------------------	--	---------------	---------------	---------------

RESUMEN DE LA POBLACIÓN ESTUDIANTIL GRADUADA POR ÁREA DE FORMACIÓN

No.	ÁREA DE CONOCIMIENTO	MASCULINO	FEMENINO	TOTAL
I	ARTE Y ARQUITECTURA	307	305	612
II	ECONOMÍA, ADMINISTRACIÓN Y COMERCIO	2,169	3,462	5,631
III	SALUD	887	3,139	4,026
IV	CIENCIAS	98	141	239
V	AGROPECUARIA Y MEDIO AMBIENTE	266	87	353
VI	DERECHO	796	1,090	1,886
VII	HUMANIDADES	191	296	487
VIII	TECNOLOGÍA	3,677	1,334	5,011
IX	EDUCACIÓN	1,560	2,852	4,412
X	CIENCIAS SOCIALES	304	658	962
TOTAL GENERAL		10,255	13,364	23,619
PORCENTAJE		43.42	56.58	100

COBERTURA MATRICULAR DE LAS INSTITUCIONES DE EDUCACIÓN SUPERIOR 2013

CUADRO No. 58

No.	UNIVERSIDADES	2013	(%)
1	DE EL SALVADOR (*)	48,212	29.65
2	TECNOLÓGICA DE EL SALVADOR (A)	20,614	12.68
3	FRANCISCO GAVIDIA (*) (A)	12,856	7.91
4	DR. ANDRÉS BELLO (*)	9,643	5.93
5	CENTROAMERICANA JOSÉ SIMEÓN CAÑAS (A)	8,445	5.19
6	DR. JOSÉ MATÍAS DELGADO (A)	7,608	4.68
7	CAPITÁN GENERAL GERARDO BARRIOS (*)	7,043	4.33
8	DON BOSCO (A)	6,567	4.04
9	PEDAGÓGICA DE EL SALVADOR	5,713	3.51
10	CATÓLICA DE EL SALVADOR (*) (A)	5,600	3.44
11	MODULAR ABIERTA (*)	5,348	3.29
12	DE ORIENTE (A)	4,119	2.53
13	SALVADOREÑA ALBERTO MASFERRER (A)	3,741	2.30
14	EVANGÉLICA DE EL SALVADOR (A)	3,631	2.23
15	DE SONSONATE	2,819	1.73
16	PANAMERICANA (*)	2,406	1.48
17	LUTERANA SALVADOREÑA (*)	1,944	1.20
18	AUTÓNOMA DE SANTAANA	1,366	0.84
19	MONSEÑOR OSCAR ARNULFO ROMERO	1,301	0.80
20	POLITÉCNICA DE EL SALVADOR	998	0.61
21	CRISTIANA DE LAS ASAMBLEAS DE DIOS	813	0.50
22	NUEVA SAN SALVADOR	682	0.42
23	TÉCNICA LATINOAMERICANA	561	0.35
24	ALBERT EINSTEIN	548	0.34
A) TOTAL UNIVERSIDADES		162,578	100.00

(*) Incluye centros regionales

No.	INSTITUTOS ESPECIALIZADOS	2013	(%)
1	ESCUELA ESPECIALIZADA EN INGENIERÍA ITCA-FEPADE (*) (A)	5,421	62.45
2	ESCUELA SUPERIOR DE ECONOMÍA Y NEGOCIOS (A)	771	8.88
3	ESCUELA SUPERIOR FRANCISCANA ESPECIALIZADA / AGAPE	638	7.35
4	DE EDUCACIÓN SUPERIOR EL ESPÍRITU SANTO	537	6.19
5	ESCUELA MILITAR CAPITÁN GENERAL GERARDO BARRIOS	418	4.82
6	ESCUELA DE COMUNICACIÓN MÓNICA HERRERA (A)	388	4.47
7	SUPERIOR DE ECONOMÍA Y ADMINISTRACIÓN DE EMPRESAS (A)	272	3.13
8	SUPERIOR CENTRO CULTURAL SALVADOREÑO AMERICANO	213	2.45
9	DE EDUCACIÓN SUPERIOR PARA LA FORMACIÓN DIPLOMÁTICA	22	0.25
B) TOTAL INSTITUTOS ESPECIALIZADOS		8,680	100.00

No.	INSTITUTOS TECNOLÓGICOS	2013	(%)
1	DE PROFESIONALES DE LA SALUD DE EL SALVADOR (*)	2,754	57.32
2	ESCUELA TÉCNICA PARA LA SALUD	823	17.13
3	DE CHALATENANGO	484	10.07
4	ESCUELA NACIONAL DE AGRICULTURA ROBERTO QUIJÓNEZ	330	6.87
5	DE USulután	256	5.33
6	PADRE SEGUNDO MONTES	92	1.91
7	AMERICANO DE EDUCACIÓN SUPERIOR	66	1.37
C) TOTAL INSTITUTOS TECNOLÓGICOS		4,805	100.00

TOTAL NACIONAL (A + B + C) = 176,063

MATRÍCULA ESTUDIANTIL POR ÁREA DE FORMACIÓN, NIVEL Y GRADO ACADÉMICO 2013

CUADRO No. 59

No.	GRADO Y NIVEL		TÉCNICO	PROFESOR	TECNÓLOGO	SUB-TOTAL NIVEL TÉCNICO	ARQUITECTURA	INGENIERÍA	LICENCIATURA	DOCTORADO UNIV.	SUB-TOTAL NIVEL UNIVERSITARIO	MAESTRÍA	ESPECIALIDAD	DOCTORADO	CURSO FORMAC. PEDAGÓGICA	SUB-TOTAL NIVEL POSGRADO	TOTAL
	ÁREA DE FORMACIÓN																
I	ARTE Y ARQUITECTURA						3,713		2,788		6,501						6,501
II	ECONOMÍA, ADMÓN. Y COMERCIO	4,506				4,506		573	38,454		39,027	1,651				1,651	45,184
III	SALUD	4,379		1,538		5,917			17,015	9,752	26,767	153	220			373	33,057
IV	CIENCIAS							652	2,546		3,198	11				11	3,209
V	AGROPECUARIA Y MEDIO AMBIENTE	382				382		1,825	759		2,584	136				136	3,102
VI	DERECHO							15,635			15,635	343		46		389	16,024
VII	HUMANIDADES	569				569			9,357		9,357	36		27		63	9,989
VIII	TECNOLOGÍA	8,128				8,128		22,897	3,675		26,572	140				140	34,840
IX	EDUCACIÓN			3,822		3,822			9,886		9,886	353			1,642	1,995	15,703
X	CIENCIAS SOCIALES	668				668			7,603		7,603	183				183	8,454
	TOTAL	18,632	3,822	1,538	23,992	3,713	25,947	107,718	9,752	147,130	3,006	73	220	1,642	4,941	176,063	
	PORCENTAJE	77.66	15.93	6.41	13.63*	2.52	17.64	73.21	6.63	83.57*	60.84	1.48	4.45	33.23	2.81*	100	
	PORCENTAJE	77.66	15.93	6.41	13.63	2.52	17.64	73.21	6.63	83.57	60.84	1.48	4.45	33.23	2.81	100	

(*): Indica que el porcentaje por nivel se calculó en base al total general.

**INGRESO CONTINUO EN LAS INSTITUCIONES DE EDUCACIÓN SUPERIOR 2013
DE GRADUADOS EN EDUCACIÓN MEDIA 2012**

CUADRO No. 60

No.	UNIVERSIDADES	MASCULINO	FEMENINO	TOTAL
1	ALBERT EINSTEIN	50	33	83
2	AUTÓNOMA DE SANTA ANA	54	140	194
3	CAPITÁN GENERAL GERARDO BARRIOS	662	581	1,243
4	CATÓLICA DE EL SALVADOR	480	607	1,087
5	CENTROAMERICANA JOSÉ SIMEÓN CAÑAS	822	827	1,649
6	CRISTIANA DE LAS ASAMBLEAS DE DIOS	52	63	115
7	DE EL SALVADOR	3,737	4,006	7,743
8	DE ORIENTE	241	294	535
9	DE SONSONATE	246	183	429
10	DON BOSCO	879	584	1,463
11	DR. ANDRÉS BELLO	601	1,440	2,041
12	DR. JOSÉ MATÍAS DELGADO	453	600	1,053
13	EVANGÉLICA DE EL SALVADOR	124	354	478
14	FRANCISCO GAVIDIA	678	801	1,479
15	LUTERANA SALVADOREÑA	115	160	275
16	MODULAR ABIERTA	156	366	522
17	MONSEÑOR OSCAR ARNULFO ROMERO	70	90	160
18	NUEVA SAN SALVADOR	7	12	19
19	PANAMERICANA	125	163	288
20	PEDAGÓGICA DE EL SALVADOR	213	316	529
21	POLITÉCNICA DE EL SALVADOR	153	47	200
22	SALVADOREÑA ALBERTO MASFERRER	196	451	647
23	TÉCNICA LATINOAMERICANA	15	6	21
24	TECNOLÓGICA DE EL SALVADOR	1,215	1,195	2,410
	TOTAL UNIVERSIDADES	11,344	13,319	24,663

INSTITUTOS ESPECIALIZADOS

1	DE EDUCACIÓN SUPERIOR EL ESPÍRITU SANTO	12	45	57
2	DE EDUCACIÓN SUPERIOR PARA LA FORMACIÓN DIPLOMÁTICA	0	0	0
3	ESCUELA DE COMUNICACIÓN MÓNICA HERRERA	15	33	48
4	ESCUELA ESPECIALIZADA EN INGENIERÍA ITCA-FEPADE	1,414	532	1,946
5	ESCUELA SUPERIOR DE ECONOMÍA Y NEGOCIOS	239	171	410
6	ESCUELA SUPERIOR FRANCISCANA ESPECIALIZADA / AGAPE	133	79	212
7	ESCUELA MILITAR CAPITÁN GENERAL GERARDO BARRIOS	65	10	75
8	SUPERIOR CENTRO CULTURAL SALVADOREÑO AMERICANO	10	21	31
9	SUPERIOR DE ECONOMÍA Y ADMINISTRACIÓN DE EMPRESAS	0	0	0
	TOTAL INSTITUTOS ESPECIALIZADOS	1,888	891	2,779

INSTITUTOS TECNOLÓGICOS

1	AMERICANO DE EDUCACIÓN SUPERIOR	19	11	30
2	DE CHALATENANGO	81	84	165
3	DE PROFESIONALES DE LA SALUD DE EL SALVADOR	86	494	580
4	DE USULUTÁN	67	43	110
5	ESCUELA NACIONAL DE AGRICULTURA ROBERTO QUIÑONEZ	41	12	53
6	ESCUELA TÉCNICA PARA LA SALUD	32	173	205
7	PADRE SEGUNDO MONTES	27	25	52
	TOTAL INSTITUTOS TECNOLÓGICOS	353	842	1,195

TOTAL GENERAL	13,585	15,052	28,637
	Porcentaje de Ingreso Continuo: 43.23%		

Graduados de Educación Media-Sistema Regular 2012: 66,243 estudiantes aptos para ingresar a Educación Superior.

Fuente: Dirección Nacional de Educación, Departamento de Acreditación Institucional, MINED.

PLANTA DOCENTE POR TIPO DE CONTRATACIÓN, GRADO ACADÉMICO Y GÉNERO 2013

CUADRO No. 61

No.	TIPO DE CONT.	TIEMPO COMPLETO			TIEMPO PARCIAL			HORA CLASE			TOTAL GENERAL		
	GRADO ACAD.	MASC.	FEM.	TOTAL	MASC.	FEM.	TOTAL	MASC.	FEM.	TOTAL	MASC.	FEM.	TOTAL
1	DOCTORADO PG.	55	18	73	27	2	29	62	17	79	144	37	181
2	ESPECIALIDAD	2	4	6	110	52	162	15	6	21	127	62	189
3	MAESTRÍA	535	400	935	75	33	108	812	338	1,150	1,422	771	2,193
4	DOCTORADO UNIV.	89	87	176	265	106	371	85	56	141	439	249	688
5	ARQUITECTURA	31	15	46	14	7	21	80	50	130	125	72	197
6	INGENIERÍA	359	90	449	63	14	77	536	100	636	958	204	1,162
7	LICENCIATURA	648	596	1,244	159	177	336	1,641	1,077	2,718	2,448	1,850	4,298
8	TECNÓLOGO	5	41	46	14	91	105	1	4	5	20	136	156
9	PROFESORADO	6	3	9	3	2	5	28	16	44	37	21	58
10	TÉCNICO	74	10	84	9	2	11	76	10	86	159	22	181
TOTAL		1,804	1,264	3,068	739	486	1,225	3,336	1,674	5,010	5,879	3,424	9,303
PORCENTAJE		58.80	41.20	32.98*	60.33	39.67	13.17*	66.59	33.41	53.85*	63.19	36.81	100

(*): Indica que el porcentaje total por tipo de contratación se calculó en base al total general.

PLANTA DOCENTE POR TIPO DE CONTRATACIÓN, GRADO ACADÉMICO Y GÉNERO 2012

CUADRO No. 62

No.	TIPO DE CONT.	TIEMPO COMPLETO			TIEMPO PARCIAL			HORA CLASE			TOTAL GENERAL		
	GRADO ACAD.	MASC.	FEM.	TOTAL	MASC.	FEM.	TOTAL	MASC.	FEM.	TOTAL	MASC.	FEM.	TOTAL
1	DOCTORADO PG.	70	17	87	19	1	20	51	15	66	140	33	173
2	ESPECIALIDAD	1	2	3	84	46	130	14	6	20	99	54	153
3	MAESTRÍA	647	479	1,126	74	27	101	698	323	1,021	1,419	829	2,248
4	DOCTORADO UNIV.	77	68	145	391	175	566	115	70	185	583	313	896
5	ARQUITECTURA	28	15	43	14	8	22	67	34	101	109	57	166
6	INGENIERÍA	341	87	428	61	11	72	539	105	644	941	203	1,144
7	LICENCIATURA	653	563	1,216	185	175	360	1,671	1,128	2,799	2,509	1,866	4,375
8	TECNÓLOGO	2	41	43	11	92	103	42	9	51	55	142	197
9	PROFESORADO	7	4	11	1	3	4	22	14	36	30	21	51
10	TÉCNICO	69	12	81	6	2	8	62	13	75	137	27	164
TOTAL		1,895	1,288	3,183	846	540	1,386	3,281	1,717	4,998	6,022	3,545	9,567

PLANTA DOCENTE POR INSTITUCIÓN, TIPO DE CONTRATACIÓN Y GÉNERO 2013

CUADRO No. 63

No.	NOMBRE DE LA INSTITUCIÓN	TIEMPO COMPLETO			TIEMPO PARCIAL			HORA CLASE			TOTAL	SEXO	
		Masc.	Fem.	Total	Masc.	Fem.	Total	Masc.	Fem.	Total		Masc.	Fem.
1	ALBERT EINSTEIN	2	5	7	3	1	4	94	23	117	128	99	29
2	AUTONOMA DE SANTA ANA	6	18	24	32	37	69	23	39	62	155	61	94
3	CAPITAN GENERAL GERARDO BARRIOS	59	15	74	0	0	0	163	75	238	312	222	90
4	CATOLICA DE EL SALVADOR	41	35	76	1	3	4	155	131	286	366	197	169
5	CENTROAMERICANA JOSE SIMEON CAÑAS	102	69	171	43	18	61	157	58	215	447	302	145
6	CRISTIANA DE LAS ASAMBLEAS DE DIOS	7	4	11	0	0	0	37	30	67	78	44	34
7	DE EL SALVADOR	811	467	1,278	418	160	578	92	35	127	1,983	1,321	662
8	DE ORIENTE	29	18	47	2	2	4	148	38	186	237	179	58
9	DE SONSONATE	17	2	19	0	0	0	72	23	95	114	89	25
10	DON BOSCO	86	46	132	7	2	9	179	87	266	407	272	135
11	DOCTOR ANDRES BELLO	27	68	95	1	0	1	165	123	288	384	193	191
12	DR. JOSE MATIAS DELGADO	51	47	98	10	16	26	250	166	416	540	311	229
13	EVANGELICA DE EL SALVADOR	31	55	86	50	30	80	117	72	189	355	198	157
14	FRANCISCO GAVIDIA	123	87	210	4	2	6	228	94	322	538	355	183
15	LUTERANA SALVADOREÑA	18	5	23	7	4	11	55	22	77	111	80	31
16	MODULAR ABIERTA	12	21	33	0	0	0	248	110	358	391	260	131
17	MONSEÑOR OSCAR ARNULFO ROMERO	3	4	7	2	0	2	42	15	57	66	47	19
18	NUEVA SAN SALVADOR	15	13	28	20	17	37	49	20	69	134	84	50
19	PANAMERICANA	5	14	19	0	0	0	143	51	194	213	148	65
20	PEDAGOGICA DE EL SALVADOR	15	31	46	0	0	0	89	68	157	203	104	99
21	POLITECNICA DE EL SALVADOR	18	3	21	1	0	1	66	21	87	109	85	24
22	SALVADOREÑA ALBERTO MASFERRER	30	45	75	104	58	162	69	49	118	355	203	152
23	TECNICA LATINOAMERICANA	7	1	8	0	0	0	43	8	51	59	50	9
24	TECNOLOGICA DE EL SALVADOR	92	41	133	0	0	0	304	113	417	550	396	154
TOTAL UNIVERSIDADES		1,607	1,114	2,721	705	350	1,055	2,988	1,471	4,459	8,235	5,300	2,935

INSTITUTOS ESPECIALIZADOS

1	DE EDUCACIÓN SUPERIOR EL ESPÍRITU SANTO	6	5	11	4	4	8	3	8	11	30	13	17
2	DE EDUCACIÓN SUPERIOR PARA LA FORMACIÓN DIPLOMÁTICA	0	0	0	0	0	0	4	2	6	6	4	2
3	ESCUELA DE COMUNICACIÓN MÓNICA HERRERA	3	6	9	0	1	1	25	20	45	55	28	27
4	ESCUELA ESPECIALIZADA EN INGENIERÍA ITCA-FEPADE	107	28	135	0	0	0	134	64	198	333	241	92
5	ESCUELA SUPERIOR DE ECONOMÍA Y NEGOCIOS	19	8	27	0	0	0	49	12	61	88	68	20
6	ESCUELA SUPERIOR FRANCISCANA ESPECIALIZADA / AGAPE	1	3	4	0	0	0	22	9	31	35	23	12
7	ESCUELA MILITAR CAPITÁN GENERAL GERARDO BARRIOS	11	7	18	0	0	0	17	13	30	48	28	20
8	SUPERIOR CENTRO CULTURAL SALVADOREÑO AMERICANO	5	3	8	0	0	0	10	10	20	28	15	13
9	SUPERIOR DE ECONOMÍA Y ADMINISTRACIÓN DE EMPRESAS	0	0	0	0	0	0	19	6	25	25	19	6
TOTAL INSTITUTOS ESPECIALIZADOS		152	60	212	4	5	9	283	144	427	648	439	209

INSTITUTOS TECNOLÓGICOS

1	AMERICANO DE EDUCACIÓN SUPERIOR	0	0	0	0	0	0	6	4	10	10	6	4
2	DE CHALATENANGO	7	3	10	0	0	0	8	4	12	22	15	7
3	DE PROFESIONALES DE LA SALUD DE EL SALVADOR	11	69	80	28	130	158	40	35	75	313	79	234
4	DE USULUTÁN	7	2	9	0	0	0	0	0	0	9	7	2
5	ESCUELA NACIONAL DE AGRICULTURA ROBERTO QUIÑONEZ	15	2	17	0	0	0	9	6	15	32	24	8
6	ESCUELA TÉCNICA PARA LA SALUD	0	13	13	0	0	0	2	10	12	25	2	23
7	PADRE SEGUNDO MONTES	5	1	6	2	1	3	0	0	0	9	7	2
TOTAL INSTITUTOS TECNOLÓGICOS		45	90	135	30	131	161	65	59	124	420	140	280

TOTAL GENERAL		1,804	1,264	3,068	739	486	1,225	3,336	1,674	5,010	9,303	5,879	3,424
----------------------	--	--------------	--------------	--------------	------------	------------	--------------	--------------	--------------	--------------	--------------	--------------	--------------

MATRÍCULA ESTUDIANTIL POR INSTITUCIÓN, TIPO DE INSTITUCIÓN Y GÉNERO 2009 - 2013

CUADRO No. 64

No.	NOMBRE DE LA INSTITUCIÓN // AÑO	2009		2010		2011		2012		2013						
		MASC.09	FEM.09	MASC.10	FEM.10	MASC.11	FEM.11	MASC.12	FEM.12	MASC.13	FEM.13	2013				
I. UNIVERSIDADES																
1	ALBERT EINSTEIN	334	168	502	412	181	593	427	193	620	369	156	525	360	188	548
2	AUTÓNOMA DE SANTANA	283	708	991	314	742	1,056	370	832	1,202	386	839	1,225	433	933	1,366
3	CAPTÁN GENERAL GERARDO BARRIOS (*)	1,785	2,004	3,789	2,109	2,276	4,385	2,601	2,566	5,167	3,320	3,153	6,473	3,687	3,356	7,043
4	CATÓLICA DE EL SALVADOR (*) (A)	1,847	2,001	3,848	2,061	2,300	4,361	2,210	2,649	4,859	2,381	2,832	5,213	2,565	3,035	5,600
5	CENTROAMERICANA JOSÉ SIMEÓN CAÑAS (A)	4,428	4,791	9,219	4,441	4,754	9,195	4,411	4,641	9,052	4,395	4,527	8,922	4,136	4,309	8,445
6	CRISTIANA DE LAS ASAMBLEAS DE DIOS	300	392	692	312	320	632	351	373	724	349	406	755	381	432	813
7	DE EL SALVADOR (*)	17,962	22,941	40,903	18,789	23,646	42,435	20,729	25,325	46,054	21,567	25,232	46,799	22,258	25,954	48,212
8	DE ORIENTE (A)	1,846	2,291	4,137	1,795	2,121	3,916	1,788	2,120	3,908	1,831	2,215	4,046	1,888	2,231	4,119
9	DE SONSONATE	1,151	1,211	2,362	1,270	1,226	2,496	1,396	1,298	2,694	1,509	1,407	2,916	1,465	1,354	2,819
10	DON BOSCO (A)	2,671	1,897	4,568	2,835	1,909	4,744	3,142	2,052	5,194	3,563	2,322	5,885	4,021	2,546	6,567
11	DR. ANDRÉS BELLO (*)	1,719	4,869	6,588	1,864	5,235	7,099	2,161	5,433	7,394	2,526	6,097	8,623	2,857	6,786	9,643
12	DR. JOSÉ MATÍAS DELGADO (A)	3,086	3,411	6,497	3,014	3,548	6,562	3,025	3,615	6,640	3,261	3,726	6,987	3,471	4,137	7,608
13	EVANGÉLICA DE EL SALVADOR (A)	1,206	1,858	3,064	1,270	1,920	3,190	1,263	2,021	3,284	1,345	2,228	3,573	1,355	2,276	3,631
14	FRANCISCO GAVIDIA (*) (A)	5,209	5,905	11,114	5,268	6,048	11,316	5,711	6,330	12,041	6,010	6,564	12,574	6,137	6,719	12,856
15	LUTERANA SALVADOREÑA (*)	398	474	872	501	632	1,133	580	790	1,370	715	1,044	1,759	808	1,136	1,944
16	MODULAR ABIERTA (*)	1,715	2,715	4,430	1,762	2,691	4,453	1,829	2,776	4,605	2,010	3,012	5,022	2,140	3,208	5,348
17	MONSEÑOR OSCAR ARNULFO ROMERO	433	677	1,110	471	671	1,142	498	675	1,173	538	700	1,238	588	713	1,301
18	NUEVA SAN SALVADOR	252	301	553	238	298	536	264	302	566	285	312	597	309	373	682
19	PANAMERICANA (*)	858	1,252	2,110	879	1,233	2,112	964	1,244	2,208	993	1,301	2,294	1,079	1,327	2,406
20	PEDAGÓGICA DE EL SALVADOR	1,269	3,292	4,561	1,694	3,925	5,619	1,868	3,821	5,689	2,009	3,856	5,865	1,982	3,731	5,713
21	POLITÉCNICA DE EL SALVADOR	543	242	785	564	248	812	632	273	905	663	278	941	712	286	998
22	SALVADOREÑA ALBERTO MASFERRER (A)	871	1,493	2,364	939	1,608	2,547	1,080	1,868	2,948	1,274	2,178	3,452	1,331	2,410	3,741
23	TÉCNICA LATINOAMERICANA	304	87	391	275	87	362	328	94	422	384	119	503	437	124	561
24	TECNOLÓGICA DE EL SALVADOR (A)	8,660	7,851	16,511	8,954	8,117	17,071	9,697	8,695	18,392	10,363	9,504	19,867	10,666	9,948	20,614
TOTAL UNIVERSIDADES		59,130	72,831	131,961	62,031	75,736	137,767	67,325	79,986	147,311	72,046	84,008	156,054	75,066	87,512	162,578

(*) : Incluye a estudiantes de centros regionales.

(**) : Institución sin número de orden, debido a que se encuentra cerrada.

		MASC.09	FEM.09	2009	MASC.10	FEM.10	2010	MASC.11	FEM.11	2011	MASC.12	FEM.12	2012	MASC.13	FEM.13	2013
II. INSTITUTOS ESPECIALIZADOS																
1	DE EDUCACIÓN SUPERIOR EL ESPÍRITU SANTO	95	430	525	82	422	504	98	406	504	113	443	556	88	449	537
2	DE EDUCACIÓN SUPERIOR PARA LA FORMACIÓN DIPLOMÁTICA	NA	NA	NA	NA	NA	NA	9	15	24	9	13	22	9	13	22
3	ESCUELA DE COMUNICACIÓN MÓNICA HERRERA (A)	109	232	341	117	233	350	119	248	367	115	262	377	118	270	388
4	ESCUELA ESPECIALIZADA EN INGENIERÍA ITCA-FEPADE (*) (A)	4,173	1,501	5,674	4,242	1,530	5,772	4,228	1,538	5,766	4,314	1,500	5,814	4,034	1,387	5,421
5	ESCUELA SUPERIOR DE ECONOMÍA Y NEGOCIOS (A)	317	280	597	356	282	638	379	295	674	411	328	739	440	331	771
6	ESCUELA SUPERIOR FRANCISCANA ESPECIALIZADA / AGAPE	469	229	698	396	180	576	458	197	655	443	220	663	429	209	638
7	ESCUELA MILITAR CAPITÁN GENERAL GERARDO BARRIOS	320	41	361	343	35	378	384	34	418	352	36	388	384	34	418
8	SUPERIOR CENTRO CULTURAL SALVADOREÑO AMERICANO	12	17	29	23	37	60	49	80	129	69	132	201	77	136	213
9	SUPERIOR DE ECONOMÍA Y ADMINISTRACIÓN DE EMPRESAS (A)	93	68	161	114	91	205	132	107	239	149	114	263	147	125	272
TOTAL INSTITUTOS ESPECIALIZADOS		5,588	2,798	8,386	5,673	2,810	8,483	5,856	2,920	8,776	5,975	3,048	9,023	5,726	2,994	8,680

		MASC.09	FEM.09	2009	MASC.10	FEM.10	2010	MASC.11	FEM.11	2011	MASC.12	FEM.12	2012	MASC.13	FEM.13	2013
III. INSTITUTOS TECNOLÓGICOS																
1	AMERICANO DE EDUCACIÓN SUPERIOR	61	35	96	47	23	70	47	35	82	47	28	75	40	26	66
2	DE CHALATENANGO	129	123	252	174	188	362	281	323	604	305	285	590	272	212	484
3	DE PROFESIONALES DE LA SALUD DE EL SALVADOR (*)	201	1,757	1,958	245	1,832	2,077	311	1,966	2,277	389	2,245	2,634	417	2,337	2,754
4	DE USulután	211	132	343	208	104	312	168	111	279	162	101	263	160	96	256
5	ESCUELA DE AGRICULTURA ROBERTO QUIJÓNEZ	261	63	324	283	53	336	305	49	354	304	57	361	274	56	330
6	ESCUELA TÉCNICA PARA LA SALUD	67	462	529	83	522	605	93	598	691	119	682	801	127	696	823
7	PADRE SEGUNDO MONTES	NA	NA	NA	NA	NA	NA	NA	NA	NA	29	30	59	43	49	92
TOTAL INSTITUTOS TECNOLÓGICOS		930	2,572	3,502	1,040	2,722	3,762	1,205	3,082	4,287	1,355	3,428	4,783	1,333	3,472	4,805

TOTAL GENERAL	65,648	78,201	143,849	66,744	81,268	150,012	160,374	79,376	85,988	160,374	79,376	90,484	169,860	82,125	93,938	176,063
Porcentaje	45.64	54.36	100	45.83	54.17	100	46.38	53.62	100	46.73	53.27	100	46.65	53.35	100	

RESUMEN DE LA MATRÍCULA ESTUDIANTIL POR TIPO DE INSTITUCIÓN

No.	TIPO DE INSTITUCIÓN // AÑO	MASC.09	FEM.09	2009	MASC.10	FEM.10	2010	MASC.11	FEM.11	2011	MASC.12	FEM.12	2012	MASC.13	FEM.13	2013
I	UNIVERSIDADES	59,130	72,831	131,961	62,031	75,736	137,767	67,325	79,986	147,311	72,046	84,008	156,054	75,066	87,512	162,576
II	INSTITUTOS ESPECIALIZADOS	5,588	2,798	8,386	5,673	2,810	8,483	5,856	2,920	8,776	5,975	3,048	9,023	5,726	2,994	8,680
III	INSTITUTOS TECNOLÓGICOS	930	2,572	3,502	1,040	2,722	3,762	1,205	3,082	4,287	1,355	3,428	4,783	1,333	3,472	4,805
TOTAL GENERAL		65,648	78,201	143,849	66,744	81,268	150,012	74,386	85,988	160,374	79,376	90,484	169,860	82,125	93,938	176,063

TASA BRUTA DE LA MATRÍCULA ESTUDIANTIL POR SECTOR 2009- 2013

CUADRO No. 65

No.	SECTOR / TIPO IES	MASC.09	FEM.09	2009	MASC.10	FEM.10	2010	MASC.11	FEM.11	2011	MASC.12	FEM.12	2012	MASC.13	FEM.13	2013
-----	-------------------	---------	--------	------	---------	--------	------	---------	--------	------	---------	--------	------	---------	--------	------

I. SECTOR PÚBLICO

1	UNIVERSIDADES	17,962	22,941	40,903	18,789	23,646	42,435	20,729	25,325	46,054	21,567	25,232	46,799	22,258	25,954	48,212
2	INSTITUTOS ESPECIALIZADOS	4,962	1,771	6,733	4,981	1,745	6,726	5,079	1,784	6,863	5,118	1,769	6,887	4,856	1,643	6,499
3	INSTITUTOS TECNOLÓGICOS	601	317	918	665	345	1,010	754	483	1,237	771	443	1,214	706	364	1,070
	TOTAL INSTITUCIONES PÚBLICAS	23,525	25,029	48,554	24,435	25,736	50,171	26,562	27,592	54,154	27,456	27,444	54,900	27,820	27,961	55,781

II. SECTOR PRIVADO

1	UNIVERSIDADES	41,168	49,890	91,058	43,242	52,090	95,332	46,596	54,661	101,257	50,479	58,776	109,255	52,808	61,558	114,366
2	INSTITUTOS ESPECIALIZADOS	626	1,027	1,653	692	1,065	1,757	777	1,136	1,913	857	1,279	2,136	870	1,311	2,181
3	INSTITUTOS TECNOLÓGICOS	329	2,255	2,584	375	2,377	2,752	451	2,599	3,050	584	2,985	3,569	627	3,108	3,735
	TOTAL INSTITUCIONES PRIVADAS	42,123	53,172	95,295	44,309	55,532	99,841	47,824	58,396	106,220	51,920	63,040	114,960	54,305	65,977	120,282

	TOTAL GENERAL	65,648	78,201	143,849	68,744	81,268	150,012	74,386	85,988	160,374	79,376	90,484	169,860	82,125	93,938	176,063
--	----------------------	---------------	---------------	----------------	---------------	---------------	----------------	---------------	---------------	----------------	---------------	---------------	----------------	---------------	---------------	----------------

RESUMEN TASA BRUTA POR SECTOR ESTUDIANTIL

ASPECTO REFERIDO / AÑO	MASC.09	FEM.09	2009	MASC.10	FEM.10	2010	MASC.11	FEM.11	2011	MASC.12	FEM.12	2012	MASC.13	FEM.13	2013
TOTAL NACIONAL DE ESTUDIANTES	65,648	78,201	143,849	68,744	81,268	150,012	74,386	85,988	160,374	79,376	90,484	169,860	82,125	93,938	176,063
De Población proyectada por la DIGESTYC - 19 a 23 años (*)	276,417	303,101	579,518	283,851	309,107	592,958	292,557	315,758	608,316	302,842	323,315	626,157	329,219	337,483	666,702
TASA BRUTA DE MATRÍCULA TOTAL	23.75	25.80	24.82	24.22	26.29	25.30	25.43	27.23	26.36	26.21	27.99	27.13	24.95	27.83	26.41

(*) El valor de la tasa bruta hasta el año 2012, se calculó en base a las Estimaciones y Proyecciones de La Población Total de El Salvador, Por Año Calendario y Edades Simples 1990 - 2020; DIGESTYC, el cual fue reemplazado para el presente año de información, por la "Estimación y Proyecciones de Población de El Salvador 2005-5050, revisión 2014 de la DIGESTYC."

MATRÍCULA POR DEPARTAMENTO Y GÉNERO, SEGÚN OFERTA 2009 - 2013

CUADRO No. 66

Nc.	DEPARTAMENTO	MASC.09	FEM.09	2009	MASC.10	FEM.10	2010	MASC.11	FEM.11	2011	MASC.12	FEM.12	2012	MASC.13	FEM.13	2013
1	SAN SALVADOR	35,517	44,374	79,891	37,043	45,972	83,015	40,103	48,138	88,241	42,898	50,700	93,598	44,852	52,777	97,629
2	LA LIBERTAD	12,369	10,447	22,816	12,357	10,523	22,880	12,428	10,505	22,933	12,694	10,544	23,238	12,514	10,709	23,223
3	SAN MIGUEL	5,997	8,395	14,392	6,542	8,746	15,288	7,357	9,648	17,005	8,198	10,447	18,644	8,707	10,993	19,700
4	SANTA ANA	6,010	7,590	13,600	6,142	7,645	13,787	6,937	8,504	15,441	7,318	8,942	16,259	7,505	9,172	16,676
5	SONSONATE	2,369	2,912	5,281	2,391	2,932	5,323	2,643	3,071	5,714	2,816	3,269	6,085	2,795	3,289	6,084
6	CHALATENANGO	759	1,399	2,158	947	1,578	2,525	1,141	1,789	2,930	1,279	1,848	3,127	1,494	2,053	3,547
7	SAN VICENTE	794	1,168	1,962	1,124	1,581	2,705	1,217	1,658	2,875	1,280	1,661	2,941	1,310	1,664	2,974
8	USulután	808	869	1,677	889	938	1,827	971	1,010	1,981	1,127	1,163	2,290	1,125	1,168	2,293
9	CABAÑAS	219	266	485	358	472	830	429	662	1,091	472	802	1,274	565	981	1,547
10	LA UNIÓN	296	285	581	388	342	730	490	391	881	559	423	982	504	409	913
11	AHUACHAPAN	294	374	668	293	393	686	346	444	790	376	496	872	390	500	890
12	LA PAZ	216	122	338	270	146	416	324	168	492	331	160	491	321	174	495
13	MORAZÁN	NA	NA	NA	NA	NA	NA	NA	NA	NA	29	30	59	43	49	92
TOTAL GENERAL		65,648	78,201	143,849	68,744	81,268	150,012	74,386	85,988	160,374	79,376	90,484	169,860	82,125	93,938	176,063

MATRÍCULA POR CARRERA ESTÁNDAR, ÁREA DE FORMACIÓN Y GÉNERO 2009- 2013

CUADRO No. 67

No.	ÁREA // CARRERA	MASC.09	FEM. 09	2009	MASC.10	FEM. 10	2010	MASC.11	FEM. 11	2011	MASC.12	FEM. 12	2012	MASC.13	FEM. 13	2013
I ARTE Y ARQUITECTURA																
1	MAESTRÍA EN DISEÑO GRÁFICO	12	13	25	6	9	15	0	0	0	0	0	0	0	0	0
2	ARQUITECTURA	1,645	1,268	2,913	1,773	1,316	3,089	2,052	1,458	3,510	2,052	1,532	3,584	2,105	1,608	3,713
3	LICENCIATURA EN ARTE Y DISEÑO	0	0	0	0	0	0	0	0	0	0	0	0	0	22	27
4	LICENCIATURA EN ARTES PLÁSTICAS	151	167	318	151	167	318	210	238	448	243	246	489	233	229	462
5	LICENCIATURA EN DISEÑO AMBIENTAL	32	106	138	39	117	156	48	163	211	57	173	230	59	199	258
6	LICENCIATURA EN DISEÑO ARTESANAL	9	42	51	11	51	62	18	60	78	13	62	75	12	60	72
7	LICENCIATURA EN DISEÑO GRÁFICO	371	427	798	370	473	843	570	630	1,200	765	766	1,531	921	880	1,801
8	LICENCIATURA EN DISEÑO INDUSTRIAL	24	26	50	31	39	70	47	64	111	63	77	140	71	97	168
9	TÉCNICO EN ARQUITECTURA	82	42	124	68	48	116	65	41	106	76	37	113	71	42	113
10	TÉCNICO EN ARTE Y DISEÑO	0	0	0	0	0	0	0	0	0	0	0	0	0	0	1
11	TÉCNICO EN DISEÑO AMBIENTAL	0	0	0	0	0	0	0	0	0	0	0	0	0	1	7
12	TÉCNICO EN DISEÑO GRÁFICO	477	275	752	506	299	805	476	270	746	468	241	709	449	268	717
13	TÉCNICO EN PATRIMONIO	0	0	0	0	0	0	0	0	0	0	0	0	0	6	10
	SUB TOTAL	2,803	2,366	5,169	2,955	2,519	5,474	3,486	2,924	6,410	3,737	3,134	6,871	3,931	3,418	7,349

II ECONOMÍA, ADMINISTRACIÓN Y COMERCIO																
1	MAESTRÍA EN ADMINISTRACIÓN DE EMPRESAS	232	151	383	228	168	396	282	222	504	352	253	605	367	332	699
2	MAESTRÍA EN ADMINISTRACIÓN DE LA SALUD	5	22	27	4	12	16	7	21	28	3	7	10	0	0	0
3	MAESTRÍA EN ADMINISTRACIÓN DE NEGOCIOS	53	27	80	46	28	74	46	26	72	63	34	97	56	41	97
4	MAESTRÍA EN ADMINISTRACIÓN DE RECURSOS HUMANOS	23	30	53	25	44	69	20	55	75	18	66	84	19	76	95
5	MAESTRÍA EN ADMINISTRACIÓN FINANCIERA	165	91	256	189	109	298	218	136	354	251	164	415	244	177	421
6	MAESTRÍA EN ADMINISTRACIÓN MILITAR	5	0	5	5	6	6	4	0	4	2	0	2	3	0	3
7	MAESTRÍA EN ADMINISTRACIÓN PÚBLICA	6	8	14	3	1	4	0	0	0	0	0	0	0	0	0
8	MAESTRÍA EN AUDITORIA	0	0	0	4	4	8	4	5	9	5	3	8	3	2	5
9	MAESTRÍA EN COMERCIO INTERNACIONAL	22	23	45	18	31	49	9	25	34	13	23	36	16	21	37
10	MAESTRÍA EN GERENCIA DE PROYECTOS	0	0	0	0	0	0	0	0	0	0	2	11	13	29	42
11	MAESTRÍA EN GERENCIA SANITARIA	0	0	0	0	0	0	0	0	0	0	0	0	0	0	0
12	MAESTRÍA EN GESTIÓN DE LA CALIDAD	23	19	42	20	16	36	14	12	26	16	22	38	22	25	47
13	MAESTRÍA EN GESTIÓN INDUSTRIAL	0	0	0	0	0	0	0	0	0	0	0	0	0	0	6
14	MAESTRÍA EN GESTIÓN DE LA INNOVACIÓN	18	12	30	6	5	11	0	0	0	0	0	0	0	0	0
15	MAESTRÍA EN LOGÍSTICA	21	8	29	25	12	37	27	7	34	29	17	46	35	35	70
16	MAESTRÍA EN MERCADEO	11	6	17	12	12	24	6	9	15	16	18	34	25	37	62
17	MAESTRÍA EN PLANIFICACIÓN Y GESTIÓN LOCAL	20	20	40	15	34	49	18	37	55	24	29	53	23	44	67

No. ÁREA / CARRERA	MASC.09	FEM.09	2009	MASC.10	FEM.10	2010	MASC.11	FEM.11	2011	MASC.12	FEM.12	2012	MASC.13	FEM.13	2013
18 INGENIERIA EN LOGISTICA	5	0	5	59	34	93	89	52	141	128	101	229	170	140	310
19 INGENIERIA EN NEGOCIOS	0	0	0	0	0	0	102	62	164	136	74	210	180	83	263
20 LICENCIATURA EN ADMINISTRACIÓN DE EMPRESAS	5,674	8,254	13,928	5,807	8,302	14,109	5,994	8,383	14,377	6,436	8,447	14,883	6,480	8,536	15,016
21 LICENCIATURA EN ADMINISTRACIÓN DE NEGOCIOS	22	26	48	27	33	60	26	36	62	0	0	0	0	0	0
22 LICENCIATURA EN ADMINISTRACIÓN MILITAR	315	41	356	336	36	372	380	34	414	351	35	386	381	34	415
23 LICENCIATURA EN COMERCIO INTERNACIONAL	53	56	109	69	89	158	79	113	192	111	153	264	106	193	299
24 LICENCIATURA EN BIBLIOTECONOMÍA	0	0	0	0	0	0	0	0	0	0	0	0	8	15	23
25 LICENCIATURA EN CONTADURÍA	4,141	4,816	8,957	4,209	4,957	9,166	4,137	4,812	8,949	4,171	4,790	8,961	4,119	4,658	8,777
26 LICENCIATURA EN ECONOMÍA	862	886	1,748	938	888	1,826	920	801	1,721	908	790	1,698	947	825	1,772
27 LICENCIATURA EN FINANZAS	37	28	65	39	31	70	41	36	77	51	56	107	56	59	115
28 LICENCIATURA EN MERCADEO	2,063	4,167	6,230	2,169	4,448	6,617	2,741	5,328	8,069	3,079	5,835	8,914	3,336	6,243	9,579
29 LICENCIATURA EN TURISMO	520	1,128	1,648	597	1,297	1,894	688	1,544	2,232	707	1,650	2,357	724	1,734	2,458
30 TÉCNICO EN GESTIÓN INDUSTRIAL	16	5	21	0	0	0	0	0	0	0	0	0	0	0	0
31 TÉCNICO EN ADMINISTRACIÓN	252	422	674	215	409	623	262	435	697	308	431	739	302	460	762
32 TÉCNICO EN COMERCIO INTERNACIONAL	0	0	0	0	0	0	0	0	0	0	0	0	0	0	0
33 TÉCNICO EN CONTADURÍA	72	115	187	93	163	256	83	155	238	95	158	253	101	179	280
34 TÉCNICO EN LOGÍSTICA Y ADUANAS	70	73	143	94	110	204	126	170	296	122	156	278	112	134	246
35 TÉCNICO EN MERCADEO	349	733	1,082	376	763	1,141	437	819	1,256	476	853	1,329	471	741	1,212
36 TÉCNICO EN TURISMO	90	283	373	254	592	845	325	775	1,100	322	863	1,185	347	811	1,158
SUB TOTAL	15,145	21,450	36,595	15,883	22,628	38,511	17,085	24,110	41,195	18,202	25,030	43,232	18,672	25,664	44,336

III SALUD	1	2	3	4	5	6	7	8	9	10	11	12	13	14	15	16
1 MAESTRÍA EN ENFERMERÍA	0	0	0	0	1	3	4	2	5	7	2	5	7	0	0	0
2 MAESTRÍA EN MEDICINA FORENSE	12	7	19	8	8	16	16	3	4	7	0	0	0	0	0	0
3 MAESTRÍA EN PSICOLOGÍA	4	10	14	16	31	47	13	34	47	19	37	56	17	21	38	38
4 MAESTRÍA EN SALUD	55	92	147	50	90	140	45	108	153	50	98	148	32	83	115	115
5 MAESTRÍA EN SALUD REPRODUCTIVA	7	22	29	0	0	0	0	2	12	14	0	0	0	0	0	0
6 ESPECIALIDAD EN CIRUGÍA GENERAL	5	7	12	14	14	28	27	18	45	23	15	38	43	16	59	59
7 ESPECIALIDAD EN GINECOLOGÍA Y OBSTETRICIA	0	0	0	0	3	4	7	8	18	26	6	10	16	5	15	20
8 ESPECIALIDAD EN MEDICINA FAMILIAR	0	0	0	0	0	0	0	0	0	0	0	0	4	12	16	16
9 ESPECIALIDAD EN MEDICINA INTERNA	4	7	11	13	20	33	27	23	50	25	26	51	38	42	80	80
10 ESPECIALIDAD EN PEDIATRÍA	0	0	0	0	2	5	7	15	18	33	7	14	21	22	18	40
11 ESPECIALIDAD EN PSIQUIATRÍA Y SALUD MENTAL	0	0	0	0	0	0	0	4	9	13	4	3	7	2	3	5
12 DOCTORADO EN CIRUGÍA DENTAL	285	629	914	300	621	921	326	689	1,015	367	740	1,107	404	769	1,173	1,173
13 DOCTORADO EN MEDICINA	2,886	4,104	6,990	2,998	4,220	7,218	3,206	4,365	7,571	3,517	4,701	8,218	3,610	4,969	8,579	8,579
14 LICENCIATURA EN ANESTESIOLOGÍA	85	164	249	86	164	250	198	294	492	176	285	461	174	288	462	462
15 LICENCIATURA EN ECOTECNOLOGÍA	0	0	0	0	0	0	0	1	1	1	1	2	0	2	2	2
16 LICENCIATURA EN ENFERMERÍA	306	2,287	2,593	324	2,388	2,712	378	2,632	3,010	461	2,967	3,428	585	3,387	3,972	3,972

No. ÁREA / CARRERA	MASC.09	FEM.09	2009	MASC.10	FEM.10	2010	MASC.11	FEM.11	2011	MASC.12	FEM.12	2012	MASC.13	FEM.13	2013
17 LICENCIATURA EN FISIOTERAPIA	70	413	483	68	423	491	100	589	689	110	613	723	126	620	746
18 LICENCIATURA EN LABORATORIO CLÍNICO	377	1,325	1,702	390	1,361	1,751	468	1,444	1,912	519	1,472	1,991	579	1,589	2,168
19 LICENCIATURA EN NUTRICIÓN	49	352	401	57	374	431	78	411	489	78	438	516	86	489	575
20 LICENCIATURA EN OPTOMETRÍA	0	0	0	0	0	0	21	43	64	25	37	62	44	63	107
21 LICENCIATURA EN PSICOLOGÍA	1,100	2,828	3,928	1,214	3,118	4,332	1,375	3,464	4,839	1,528	3,826	5,354	1,711	4,193	5,904
22 LICENCIATURA EN RADIOLOGÍA	145	187	332	160	211	371	189	240	429	201	299	500	225	339	564
23 LICENCIATURA EN SALUD	16	169	185	16	170	186	19	185	204	14	161	175	11	159	170
24 LICENCIATURA EN SALUD AMBIENTAL	50	57	107	50	57	107	36	54	90	30	45	75	32	33	65
25 LICENCIATURA EN TRABAJO SOCIAL	173	864	1,037	229	1,078	1,307	330	1,311	1,641	408	1,419	1,827	492	1,788	2,280
26 TÉCNICO EN ANESTESIOLOGÍA	0	0	0	0	0	0	0	0	0	0	0	0	0	0	0
27 TÉCNICO EN ENFERMERÍA	74	856	930	110	956	1,066	143	994	1,137	191	1,156	1,347	237	1,301	1,538
28 TÉCNICO EN FISIOTERAPIA	0	0	0	0	0	0	0	0	0	0	0	0	0	0	0
29 TÉCNICO EN RADIOLOGÍA	0	0	0	0	0	0	0	0	0	0	0	0	0	0	0
30 TÉCNICO EN ASISTENCIA DENTAL	6	11	17	5	20	25	4	19	23	5	22	27	10	25	35
31 TÉCNICO EN ENFERMERÍA	370	2,646	3,016	427	2,819	3,246	475	2,838	3,313	526	3,015	3,541	547	3,035	3,562
32 TÉCNICO EN LABORATORIO QUÍMICO	36	81	117	44	74	118	34	79	113	30	70	100	40	62	102
33 TÉCNICO EN MANEJO DE PLANTAS MEDICINALES	2	4	6	2	6	8	3	6	9	2	3	5	1	2	3
34 TÉCNICO EN PREPARACIÓN DE ALIMENTOS	199	247	446	211	272	483	234	293	527	266	344	610	289	333	622
35 TÉCNICO EN SALUD AMBIENTAL	13	19	32	14	19	33	13	18	31	11	27	38	9	26	35
36 TÉCNICO EN TRABAJO SOCIAL	0	0	0	0	0	0	0	0	0	0	0	0	0	0	0
SUB TOTAL	6,329	17,988	23,717	6,812	18,526	25,338	7,776	20,218	27,994	8,602	21,849	30,451	9,375	23,682	33,057

IV CIENCIAS

1 MAESTRÍA EN ESTADÍSTICA	0	0	0	11	3	14	8	2	10	0	0	0	5	6	11
2 MAESTRÍA EN QUÍMICA	0	0	0	0	0	0	0	0	0	0	0	0	353	299	652
3 INGENIERÍA QUÍMICA	287	239	526	298	246	544	306	259	565	320	293	613	0	0	0
4 LICENCIATURA EN BIOLOGÍA	178	257	435	175	233	408	210	247	457	222	267	489	213	267	480
5 LICENCIATURA EN ESTADÍSTICA	44	55	99	40	55	95	83	79	162	88	87	175	91	87	178
6 LICENCIATURA EN FÍSICA	58	25	83	75	26	101	64	33	97	65	31	96	65	32	97
7 LICENCIATURA EN GEOFÍSICA	22	28	50	26	18	44	26	31	57	28	29	57	28	29	57
8 LICENCIATURA EN MATEMÁTICA	130	104	234	150	120	270	203	143	346	206	166	372	205	168	373
9 LICENCIATURA EN QUÍMICA	402	815	1,217	410	824	1,234	389	741	1,130	450	817	1,267	490	871	1,361
SUB TOTAL	1,121	1,523	2,644	1,185	1,525	2,710	1,289	1,535	2,824	1,379	1,690	3,069	1,450	1,759	3,209

V AGROPECUARIA Y MEDIO AMBIENTE

1 MAESTRÍA EN ADMINISTRACIÓN DE RECURSOS ENERGÉTICOS	9	0	9	20	2	22	17	2	19	25	3	28	14	3	17
2 MAESTRÍA EN MEDIO AMBIENTE Y RECURSOS NATURALES	10	7	17	18	10	28	36	22	58	37	22	59	70	37	107
3 MAESTRÍA EN RECURSOS HIDROGEOLÓGICOS	0	0	0	0	0	0	0	0	0	0	0	0	6	6	12

No. ÁREA / CARRERA	MASC.09	FEM.09	2009	MASC.10	FEM.10	2010	MASC.11	FEM.11	2011	MASC.12	FEM.12	2012	MASC.13	FEM.13	2013
4 MAESTRÍA EN AGRONOMÍA	0	0	0	0	0	0	0	0	0	0	0	0	0	0	0
5 INGENIERÍA AGROECOLÓGICA	54	13	67	60	19	79	69	29	98	79	28	107	91	32	123
6 INGENIERÍA AGRONÓMICA	587	235	822	684	292	976	743	275	1,018	870	314	1,184	984	334	1,318
7 INGENIERÍA AGROINDUSTRIAL	46	16	62	86	43	129	122	71	193	153	80	233	204	96	300
8 INGENIERÍA EN AGRONEGOCIOS	10	8	18	21	11	32	31	13	44	44	22	66	57	27	84
9 LICENCIATURA EN AGRONEGOCIOS	8	2	10	8	2	10	34	5	39	40	8	48	15	3	18
10 LICENCIATURA EN VETERINARIA	286	315	601	301	329	630	315	342	657	327	350	677	351	390	741
11 TÉCNICO EN AGRONOMÍA	280	63	323	282	53	335	304	49	353	304	57	361	275	57	332
12 TÉCNICO EN ACUICULTURA	0	0	0	30	11	41	29	11	40	41	12	53	36	14	50
13 TÉCNICO EN PESQUERÍA	0	0	0	26	5	31	18	6	24	5	0	5	0	0	0
SUB TOTAL	1,270	659	1,929	1,536	777	2,313	1,718	825	2,543	1,925	896	2,821	2,103	999	3,102

VI DERECHO

1 DOCTORADO EN DERECHO PRIVADO	41	22	63	34	16	50	0	0	0	5	4	9	31	15	46
2 MAESTRÍA EN CIENCIAS JURÍDICAS	0	0	0	0	0	0	26	25	51	24	25	49	30	29	59
3 MAESTRÍA EN DERECHO DE FAMILIA	14	11	25	0	0	0	27	28	55	34	52	86	41	75	116
4 MAESTRÍA EN DERECHO EMPRESARIAL	36	26	62	40	36	76	29	44	73	19	27	46	20	20	40
5 MAESTRÍA EN DERECHO INTERNACIONAL	0	0	0	0	0	0	0	0	0	0	0	0	0	0	0
6 MAESTRÍA EN DERECHO PENAL	50	37	87	47	42	89	37	36	73	28	25	53	28	19	47
7 MAESTRÍA EN DERECHOS HUMANOS	0	0	0	0	0	0	0	0	0	0	0	0	19	22	41
8 MAESTRÍA EN DIPLOMACIA Y RELACIONES INTERNACIONALES	0	0	0	0	0	0	9	15	24	9	13	22	9	13	22
9 MAESTRÍA EN POLÍTICAS PARA LA PREVENCIÓN DE LA VIOLENCIA	0	0	0	0	0	0	0	0	0	4	3	7	6	12	18
10 LICENCIATURA EN CIENCIAS JURÍDICAS	6,344	7,964	14,308	6,209	7,619	13,828	6,143	7,356	13,499	6,135	7,097	13,232	6,171	7,047	13,218
11 LICENCIATURA EN RELACIONES INTERNACIONALES	387	920	1,307	502	1,102	1,604	602	1,255	1,857	697	1,467	2,164	760	1,657	2,417
SUB TOTAL	6,872	8,980	15,852	6,832	8,815	15,647	6,873	8,759	15,632	6,955	8,713	15,668	7,115	8,909	16,024

VII HUMANIDADES

1 DOCTORADO EN FILOSOFÍA	14	4	18	10	4	14	10	2	12	10	2	12	10	2	12
2 DOCTORADO EN TEOLOGÍA	0	0	0	0	0	0	0	0	0	5	1	6	13	2	15
3 MAESTRÍA EN FILOSOFÍA	3	2	5	5	1	6	3	1	4	4	5	9	1	4	5
4 MAESTRÍA EN IDIOMAS	0	0	0	0	0	0	3	5	8	0	0	0	4	6	10
5 MAESTRÍA EN TEOLOGÍA	0	0	0	0	0	0	0	0	0	13	5	18	13	8	21
6 LICENCIATURA EN ANTRPOLOGÍA	80	93	173	83	91	174	89	105	194	109	105	214	109	89	198
7 LICENCIATURA EN ARQUEOLOGÍA	19	16	35	21	13	34	20	8	28	20	14	34	17	16	33
8 LICENCIATURA EN BIBLIOTECOLOGÍA	3	14	17	1	11	12	0	9	9	1	7	8	1	6	7
9 LICENCIATURA EN FILOSOFÍA	71	72	143	69	78	147	77	52	129	138	155	293	199	301	500
10 LICENCIATURA EN HISTORIA	51	86	137	50	86	136	76	91	167	84	76	160	76	91	167
11 LICENCIATURA EN IDIOMA INGLÉS	1,326	2,023	3,349	1,449	2,176	3,625	1,796	2,598	4,394	2,064	2,996	5,060	2,298	3,273	5,571

No. ÁREA / CARRERA	MASC.09	FEM.09	2009	MASC.10	FEM.10	2010	MASC.11	FEM.11	2011	MASC.12	FEM.12	2012	MASC.13	FEM.13	2013
12 LICENCIATURA EN IDIOMAS	267	614	881	322	704	1,026	436	974	1,410	490	1,086	1,576	567	1,199	1,766
13 LICENCIATURA EN LENGUAJE Y LITERATURA	20	36	56	21	35	56	37	67	104	49	76	125	48	93	141
14 LICENCIATURA EN LETRAS	10	18	28	12	27	39	105	219	324	115	246	361	150	305	455
15 LICENCIATURA EN ORIENTACION PROFESIONAL	0	0	0	0	0	0	0	0	0	0	0	0	0	0	0
16 LICENCIATURA EN TEOLOGIA	415	45	460	412	45	457	441	56	497	475	63	538	453	66	519
17 TÉCNICO EN ARTES LIBERALES	61	35	96	43	20	63	43	34	77	43	28	71	34	26	60
18 TÉCNICO EN BIBLIOTECOLOGIA	22	103	125	22	103	125	22	89	111	20	33	53	29	63	92
19 TÉCNICO EN IDIOMA INGLÉS	140	195	335	174	255	429	183	225	408	195	229	424	196	221	417
SUB TOTAL	2,502	3,356	5,858	2,694	3,649	6,343	3,341	4,535	7,876	3,835	5,127	8,962	4,218	5,771	9,989

VIII TECNOLOGÍA

1 MAESTRIA EN COMPUTACION	17	5	22	0	0	0	0	0	0	0	0	0	0	0	0
2 MAESTRIA EN INGENIERIA DE ESTRUCTURAS	0	0	0	0	0	0	0	0	0	0	0	0	0	0	0
3 MAESTRIA EN INGENIERIA WEB	0	0	0	0	0	0	0	0	0	0	0	0	0	0	0
4 MAESTRIA EN MICROBIOLOGIA	0	0	0	2	5	7	2	4	6	3	8	11	7	14	21
5 MAESTRIA EN SISTEMAS	0	0	0	33	8	41	32	3	35	38	4	42	67	10	77
6 MAESTRIA EN TECNOLOGIA DE ALIMENTOS	5	2	7	0	0	0	0	0	0	0	0	0	0	0	0
7 MAESTRIA EN TECNOLOGIAS DE LA COMUNICACION	0	0	0	0	0	0	0	0	0	0	0	0	0	0	0
8 INGENIERIA BIOMEDICA	96	48	144	96	43	139	106	32	138	118	44	162	113	54	167
9 INGENIERIA CIVIL	1,872	545	2,417	1,973	568	2,541	1,986	565	2,551	2,099	603	2,702	2,258	672	2,930
10 INGENIERIA ELECTRICA	1,319	66	1,385	1,399	71	1,470	1,481	89	1,570	1,611	88	1,699	1,672	92	1,764
11 INGENIERIA ELECTRONICA	85	5	90	115	6	121	162	17	179	210	22	232	253	22	275
12 INGENIERIA EN ALIMENTOS	159	177	336	164	203	367	175	188	363	171	214	385	199	242	441
13 INGENIERIA EN AUTOMATIZACION	76	9	85	77	9	86	62	5	67	65	4	69	61	5	66
14 INGENIERIA EN COMPUTACION	2,993	917	3,910	2,996	847	3,843	3,137	834	3,971	3,279	820	4,099	1,763	442	2,205
15 INGENIERIA EN ORDENAMIENTO TERRITORIAL	0	0	0	0	0	0	0	0	0	0	0	0	0	0	0
16 INGENIERIA EN SISTEMAS	3,020	1,264	4,284	3,104	1,234	4,338	3,358	1,253	4,611	3,542	1,204	4,746	5,387	1,471	6,858
17 INGENIERIA EN TELECOMUNICACIONES	383	33	416	372	35	407	365	37	402	350	38	388	345	38	383
18 INGENIERIA INDUSTRIAL	3,620	1,551	5,171	3,675	1,596	5,271	3,948	1,626	5,574	4,262	1,742	6,004	4,578	1,842	6,420
19 INGENIERIA MECANICA	597	49	646	669	41	710	773	48	821	854	60	914	866	58	924
20 INGENIERIA MECATRONICA	149	9	158	196	18	214	276	17	293	377	20	397	424	24	448
21 LICENCIATURA EN COMPUTACION	2,162	1,352	3,514	2,217	1,329	3,546	2,238	1,251	3,489	2,279	1,162	3,441	2,167	996	3,163
22 LICENCIATURA EN ORTESIS Y PROTESIS	6	4	10	7	5	12	2	1	3	0	0	0	0	0	3
23 LICENCIATURA EN SISTEMAS	507	305	812	469	244	713	444	213	657	422	198	620	345	164	509
24 TÉCNICO AUTOMOTRIZ	746	5	751	746	8	754	762	11	773	794	7	801	771	7	778
25 TÉCNICO EN BIOMEDICA	34	11	45	41	15	56	44	15	59	51	13	64	56	11	67
26 TÉCNICO EN COMPUTACION	2,226	1,069	3,295	1,989	834	2,823	2,025	777	2,802	1,886	620	2,506	1,610	508	2,118
27 TÉCNICO EN ELECTRICA	591	7	598	663	10	673	719	14	733	720	19	739	726	23	749

No. ÁREA / CARRERA	MASC.09	FEM.09	2009	MASC.10	FEM.10	2010	MASC.11	FEM.11	2011	MASC.12	FEM.12	2012	MASC.13	FEM.13	2013
28 TÉCNICO EN ELECTRÓNICA	146	5	151	265	16	281	274	16	290	323	16	339	325	15	340
29 TÉCNICO EN INGENIERÍA CIVIL	181	55	236	233	64	297	283	71	354	323	91	414	352	92	444
30 TÉCNICO EN MANTENIMIENTO	200	12	212	184	8	192	165	7	172	197	11	208	244	16	260
31 TÉCNICO EN MECÁNICA	110	5	115	109	4	113	119	4	123	135	2	137	172	5	177
32 TÉCNICO EN MECATRÓNICA	93	4	97	84	3	87	58	2	60	46	2	48	48	3	51
33 TÉCNICO EN MULTIMEDIA	24	23	47	27	26	53	40	28	68	65	45	110	84	61	145
34 TÉCNICO EN ORTESIS Y PRÓTESIS	76	45	121	68	37	105	118	45	163	91	57	148	133	85	218
35 TÉCNICO EN PROCESAMIENTO DE ALIMENTOS	0	0	0	42	49	91	70	98	168	91	121	212	94	127	221
36 TÉCNICO EN PRODUCCIÓN	0	0	0	0	0	0	0	0	0	4	1	5	9	5	14
37 TÉCNICO EN PRODUCCIÓN DE RADIO Y TELEVISIÓN	9	9	18	0	0	0	0	0	0	0	0	0	0	0	0
38 TÉCNICO EN SISTEMAS	1,644	727	2,371	1,716	713	2,429	1,735	725	2,460	1,723	712	2,435	1,553	656	2,209
39 TÉCNICO EN TELECOMUNICACIONES	134	24	158	115	18	133	87	12	99	85	13	98	83	12	95
40 TÉCNICO INDUSTRIAL	174	42	216	174	40	214	176	59	235	208	58	266	197	45	242
SUB TOTAL	23,454	8,384	31,838	24,020	8,107	32,127	25,222	8,067	33,289	26,447	8,032	34,479	27,003	7,837	34,840

IX EDUCACIÓN

1 MAESTRÍA EN ADMINISTRACIÓN DE LA EDUCACIÓN	17	20	37	23	33	56	20	40	60	21	32	53	13	33	46
2 MAESTRÍA EN ASESORÍA EDUCATIVA	5	7	12	15	20	35	34	60	94	13	29	42	13	42	55
3 MAESTRÍA EN DIDÁCTICA	0	0	0	0	0	0	5	3	8	5	5	10	0	0	0
4 MAESTRÍA EN DISEÑO CURRICULAR	0	0	0	0	0	0	0	0	0	1	6	7	1	13	14
5 MAESTRÍA EN EDUCACIÓN PARVULARIA	0	5	5	0	4	4	0	6	6	0	4	4	0	0	0
6 MAESTRÍA EN EDUCACIÓN UNIVERSITARIA	103	83	186	95	86	181	92	89	181	84	62	146	127	86	213
7 MAESTRÍA EN EVALUACIÓN	0	0	0	2	2	4	3	2	5	2	1	3	0	0	0
8 MAESTRÍA EN POLÍTICA EDUCATIVA	8	22	30	10	23	33	11	19	30	11	13	24	9	16	25
9 MAESTRÍA EN TECNOLOGÍA EDUCATIVA	3	3	6	7	4	11	1	2	3	0	0	0	0	0	0
10 CURSO DE FORMACIÓN PEDAGÓGICA	167	252	419	240	423	663	555	767	1,322	1,002	1,124	2,126	704	938	1,642
11 LICENCIATURA EN CIENCIAS DE LA EDUCACIÓN	1,761	6,180	7,941	1,985	6,257	8,242	1,965	6,062	8,027	2,048	6,506	8,554	2,243	6,833	9,076
12 LICENCIATURA EN EDUCACIÓN FÍSICA Y DEPORTES	276	90	366	281	92	373	343	92	435	450	126	576	626	184	810
13 PROFESORADO EN CIENCIAS NATURALES	110	180	290	126	233	359	121	229	350	126	224	350	108	186	294
14 PROFESORADO EN CIENCIAS SOCIALES	57	51	108	33	26	59	12	16	28	34	35	69	25	36	61
15 PROFESORADO EN EDUC. MEDIA TÉC. EN MANTTO. AERONÁUTICO	0	0	0	0	0	0	32	0	32	5	0	5	4	0	4
16 PROFESORADO EN EDUCACIÓN BÁSICA PARA 1o. y 2o. CICLO	305	1,279	1,584	390	1,518	1,908	419	1,620	2,039	401	1,489	1,900	241	1,053	1,294
17 PROFESORADO EN EDUCACIÓN ESPECIAL	0	11	11	0	18	18	2	14	16	1	13	14	0	7	7
18 PROFESORADO EN EDUCACIÓN FÍSICA Y DEPORTES	163	43	206	226	52	278	271	53	324	250	51	301	182	41	223
19 PROFESORADO EN FÍSICA Y MATEMÁTICAS	377	437	814	462	526	988	534	543	1,077	511	518	1,029	408	456	864
20 PROFESORADO EN INGLÉS	154	184	338	144	175	319	160	176	336	147	171	318	134	158	292
21 PROFESORADO EN LENGUAJE Y LITERATURA	86	203	289	90	206	296	95	181	276	74	166	240	45	105	150
22 PROFESORADO EN PARVULARIA	7	892	899	8	684	692	7	451	458	7	422	429	5	412	417

No.	ÁREA / CARRERA	MASC.09	FEM.09	2009	MASC.10	FEM.10	2010	MASC.11	FEM.11	2011	MASC.12	FEM.12	2012	MASC.13	FEM.13	2013
23	PROFESORADO EN TEOLOGÍA	19	59	78	62	38	100	95	33	128	113	34	147	104	36	140
24	PROFESORADO TÉCNICO	0	0	0	0	0	0	0	0	0	0	0	0	0	39	76
	SUB TOTAL	3,618	10,001	13,619	4,199	10,420	14,619	4,777	10,458	15,235	5,306	11,041	16,347	5,031	10,672	15,703

X CIENCIAS SOCIALES

1	MAESTRIA EN CIENCIAS POLÍTICAS	20	14	34	22	8	30	25	20	45	19	23	42	22	16	38
2	MAESTRIA EN COMUNICACIÓN	3	17	20	10	23	33	10	11	21	6	21	27	9	36	45
3	MAESTRIA EN MÉTODOS Y TÉCNICAS DE INVESTIGACIÓN	2	3	5	0	0	0	26	15	41	41	31	72	52	48	100
4	LICENCIATURA EN CIENCIAS POLÍTICAS	1	0	1	2	2	4	9	6	15	6	3	9	9	3	12
5	LICENCIATURA EN CIENCIAS DE LA COMUNICACIÓN	1,203	1,889	3,092	1,211	1,878	3,089	1,267	1,958	3,225	1,455	2,200	3,655	1,526	2,424	3,950
6	LICENCIATURA EN COMUNICACIÓN SOCIAL	257	552	809	270	545	815	272	576	848	289	613	902	310	616	976
7	LICENCIATURA EN PERIODISMO	385	606	991	380	599	979	397	590	987	379	595	974	438	586	1,024
8	LICENCIATURA EN PUBLICIDAD	10	36	46	14	35	49	12	25	37	11	23	34	8	25	33
9	LICENCIATURA EN RELACIONES PÚBLICAS	222	477	699	240	629	869	278	722	1,000	301	809	1,110	339	883	1,222
10	LICENCIATURA EN SOCIOLOGÍA	160	144	304	179	159	338	217	192	409	222	212	434	243	193	436
11	TÉCNICO EN COMUNICACIONES	0	0	0	0	0	0	0	0	0	0	0	0	0	0	0
12	TÉCNICO EN COMUNICACIÓN	0	0	0	0	0	0	0	0	0	0	0	0	0	0	0
13	TÉCNICO EN DESARROLLO SOCIAL	0	0	0	0	0	0	0	0	0	0	7	3	10	25	50
14	TÉCNICO EN PERIODISMO	75	66	141	82	79	161	72	71	143	59	81	140	59	81	140
15	TÉCNICO EN PUBLICIDAD	115	182	297	134	225	359	158	231	389	122	197	319	93	134	227
16	TÉCNICO EN RELACIONES PÚBLICAS	81	108	189	84	120	204	76	140	216	71	161	232	94	157	251
	SUB TOTAL	2,534	4,094	6,628	2,628	4,302	6,930	2,819	4,557	7,376	2,988	4,972	7,960	3,227	5,227	8,454
	TOTAL GENERAL	65,648	78,201	143,349	68,744	81,268	150,012	74,386	85,988	160,374	79,376	90,484	169,860	82,125	93,938	176,063

RESUMEN ANUAL DE LA MATRÍCULA ESTUDIANTIL POR ÁREA DEL CONOCIMIENTO

No.	ÁREA // AÑO	MASC.09	FEM.09	2009	MASC.10	FEM.10	2010	MASC.11	FEM.11	2011	MASC.12	FEM.12	2012	MASC.13	FEM.13	2013
I	ARTE Y ARQUITECTURA	2,803	2,366	5,169	2,955	2,519	5,474	3,486	2,924	6,410	3,737	3,134	6,871	3,931	3,418	7,349
II	ECONOMÍA, ADMINISTRACIÓN Y COMERCIO	15,145	21,450	36,595	15,883	22,628	38,511	17,085	24,110	41,195	18,202	25,030	43,232	18,672	25,664	44,336
III	SALUD	6,329	17,388	23,717	6,812	18,526	25,338	7,776	20,218	27,994	8,602	21,849	30,451	9,375	23,682	33,057
IV	CIENCIAS	1,121	1,523	2,644	1,185	1,525	2,710	1,289	1,535	2,824	1,379	1,690	3,069	1,450	1,759	3,209
V	AGROPECUARIO Y MEDIO AMBIENTE	1,270	659	1,929	1,536	777	2,313	1,718	825	2,543	1,925	896	2,821	2,103	999	3,102
VI	DERECHO	6,872	8,980	15,852	6,832	8,815	15,647	6,873	8,759	15,632	6,955	8,713	15,668	7,115	8,909	16,024
VII	HUMANIDADES	2,502	3,356	5,858	2,694	3,649	6,343	3,341	4,535	7,876	3,835	5,127	8,962	4,218	5,771	9,989
VIII	TECNOLOGÍA	23,454	8,384	31,838	24,020	8,107	32,127	25,222	8,067	33,289	26,447	8,032	34,479	27,003	7,837	34,840
IX	EDUCACIÓN	3,618	10,001	13,619	4,199	10,420	14,619	4,777	10,458	15,235	5,306	11,041	16,347	5,031	10,672	15,703
X	CIENCIAS SOCIALES	2,534	4,094	6,628	2,628	4,302	6,930	2,819	4,557	7,376	2,988	4,972	7,960	3,227	5,227	8,454
	TOTAL GENERAL	65,648	78,201	143,349	68,744	81,268	150,012	74,386	85,988	160,374	79,376	90,484	169,860	82,125	93,938	176,063
	PORCENTAJE	45.6	54.4	100	45.8	54.2	100	46.4	53.6	100	46.7	53.3	100	46.6	53.4	100

MATRÍCULA ESTUDIANTIL POR GRADO ACADÉMICO, NIVEL DE ESTUDIOS Y GÉNERO 2009- 2013

CUADRO No. 68

No.	GRADO ACADÉMICO // AÑO	MASC.09	FEM. 09	2009	MASC.10	FEM. 10	2010	MASC.11	FEM. 11	2011	MASC.12	FEM. 12	2012	MASC.13	FEM. 13	2013
1	DOCTORADO PG.	55	26	81	44	20	64	10	2	12	20	7	27	54	19	73
2	MAESTRÍA	999	825	1,824	1,042	927	1,969	1,176	1,172	2,348	1,332	1,206	2,538	1,498	1,508	3,006
3	ESPECIALIDAD	9	14	23	32	43	75	81	86	167	65	68	133	114	106	220
4	CURSO DE FORM. PEDAGÓGICO	167	252	419	240	423	663	555	767	1,322	1,002	1,124	2,126	704	938	1,642
I.	NIVEL DE POSGRADO	1,230	1,117	2,347	1,358	1,413	2,771	1,822	2,027	3,849	2,419	2,405	4,824	2,370	2,571	4,941
1	DOCTORADO UNIV.	3,171	4,733	7,904	3,298	4,841	8,139	3,532	5,054	8,586	3,884	5,441	9,325	4,014	5,738	9,752
2	ARQUITECTURA	1,645	1,268	2,913	1,773	1,316	3,089	2,052	1,458	3,510	2,052	1,532	3,584	2,105	1,608	3,713
3	INGENIERÍA	15,358	5,184	20,542	16,044	5,316	21,360	17,291	5,472	22,763	18,674	5,775	24,449	19,965	5,982	25,947
4	LICENCIATURA	33,716	53,953	87,669	34,978	55,640	90,618	37,681	59,009	96,690	40,171	62,233	102,404	42,087	65,631	107,718
II.	NIVEL UNIVERSITARIO	53,890	65,138	119,028	56,093	67,113	123,206	60,556	70,993	131,549	64,781	74,981	139,762	68,171	78,959	147,130
1	TECNÓLOGO	90	861	951	110	956	1,066	143	994	1,137	191	1,156	1,347	237	1,301	1,538
2	PROFESORADO	1,278	3,339	4,617	1,541	3,476	5,017	1,748	3,316	5,064	1,669	3,133	4,802	1,295	2,527	3,822
3	TÉCNICO	9,160	7,746	16,906	9,642	8,310	17,952	10,117	8,658	18,775	10,316	8,809	19,125	10,052	8,580	18,632
III.	NIVEL TÉCNICO	10,528	11,946	22,474	11,293	12,742	24,035	12,008	12,968	24,976	12,176	13,098	25,274	11,584	12,408	23,992
TOTAL GENERAL		65,648	78,201	143,849	68,744	81,268	150,012	74,386	85,988	160,374	79,376	90,484	169,860	82,125	93,938	176,063
	Porcentaje	45.64	54.36	100	45.83	54.17	100	46.38	53.62	100	46.73	53.27	100	46.65	53.35	100

GRADUADOS DE EDUCACIÓN SUPERIOR POR INSTITUCIÓN, TIPO DE INSTITUCIÓN Y GÉNERO 2009-2013

CUADRO No. 69

No.	NOMBRE DE LA INSTITUCIÓN // AÑO	2009		2010		2011		2012		2013						
		MASC.09	FEM.09	MASC.10	FEM.10	MASC.11	FEM.11	MASC.12	FEM.12	MASC.13	FEM.13					
I. UNIVERSIDADES																
1	ALBERT EINSTEIN	20	17	37	16	14	30	33	16	49	22	18	40	30	27	57
2	AUTÓNOMA DE SANTA ANA	27	68	95	27	69	96	24	62	86	33	100	133	21	79	100
3	CAPITÁN GENERAL GERARDO BARRIOS (*)	240	301	541	203	252	455	299	378	677	317	369	686	522	617	1,139
4	CATÓLICA DE EL SALVADOR (*)	136	211	347	136	221	357	292	428	720	355	551	906	427	638	1,065
5	CENTROAMERICANA JOSÉ SIMEÓN CAÑAS	522	688	1,210	501	649	1,150	530	699	1,229	531	656	1,187	585	618	1,203
6	CRISTIANA DE LAS ASAMBLEAS DE DIOS	32	43	75	32	59	91	35	55	90	37	59	96	35	50	85
7	DE EL SALVADOR (*)	1,210	1,938	3,148	1,228	2,145	3,373	1,571	2,573	4,144	1,765	2,705	4,470	1,770	2,681	4,451
8	DE ORIENTE	184	251	435	248	410	658	261	296	557	224	269	493	346	514	860
9	DE SONSONATE	95	114	209	89	158	247	111	163	274	110	192	302	203	214	417
10	DON BOSCO	381	324	705	345	233	578	381	322	703	533	695	1,228	520	361	881
11	DR. ANDRÉS BELLO (*)	177	703	880	226	764	990	229	907	1,136	295	1,046	1,341	392	1,240	1,632
12	DR. JOSÉ MATÍAS DELGADO	168	280	448	202	410	612	280	375	655	306	511	817	326	520	846
13	EVANGÉLICA DE EL SALVADOR	132	250	382	129	245	374	145	288	433	168	269	437	144	289	433
14	FRANCISCO GAVIDIA (*)	348	440	788	310	479	789	462	664	1,126	405	587	992	516	709	1,225
15	LUTERANA SALVADOREÑA	21	23	44	17	23	40	37	43	80	0	0	0	45	65	110
16	MODULAR ABIERTA (*)	167	318	485	212	394	606	185	313	498	225	418	643	252	450	702
17	MONSEÑOR OSCAR ARNULFO ROMERO	36	101	137	47	82	129	62	108	170	81	112	193	135	158	293
18	NUEVA SAN SALVADOR	39	47	86	18	29	47	30	71	101	23	42	65	39	34	73
19	PANAMERICANA (*)	116	160	276	101	145	246	108	199	307	117	208	325	133	195	328
20	PEDAGÓGICA DE EL SALVADOR	183	556	739	307	783	1,090	496	1,335	1,831	370	861	1,231	338	660	998
21	POLITÉCNICA DE EL SALVADOR	90	49	139	58	33	91	59	15	74	67	33	100	52	34	86
22	SALVADOREÑA ALBERTO MASFERRER	46	95	141	56	76	132	45	96	141	63	142	205	82	156	238
23	TÉCNICA LATINOAMERICANA	35	7	42	20	15	35	7	5	12	24	8	32	46	13	59
24	TECNOLÓGICA DE EL SALVADOR	640	716	1,356	631	721	1,352	620	729	1,349	792	864	1,656	876	923	1,799
TOTAL UNIVERSIDADES		5,045	7,700	12,745	5,159	8,409	13,568	6,302	10,140	16,442	6,863	10,715	17,578	7,835	11,245	19,080

(*) : Incluye a estudiantes de centros regionales.

(**) : Institución sin número de orden, debido a que se encuentra cerrada.

II. INSTITUTOS ESPECIALIZADOS															
	MASC.09	FEM.09	2009	MASC.10	FEM.10	2010	MASC.11	FEM.11	2011	MASC.12	FEM.12	2012	MASC.13	FEM.13	2013
1 DE EDUCACIÓN SUPERIOR EL ESPÍRITU SANTO	41	108	149	22	90	112	24	64	88	33	134	167	47	100	147
2 DE EDUCACIÓN SUPERIOR PARA LA FORMACIÓN DIPLOMÁTICA	0	0	0	0	0	0	0	0	0	0	0	0	0	0	0
3 DE COMUNICACIÓN MÓNICA HERRERA	28	54	82	24	48	72	30	78	108	27	60	87	24	76	100
4 ESCUELA ESPECIALIZADA EN INGENIERÍA ITCA-FEPADE (*)	1,225	518	1,743	1,297	505	1,802	1,475	600	2,075	1,368	530	1,898	1,491	605	2,096
5 ESCUELA SUPERIOR DE ECONOMÍA Y NEGOCIOS	40	42	82	40	52	92	34	37	71	46	41	87	59	68	127
6 ESCUELA SUPERIOR FRANCISCANA ESPECIALIZADA / AGAPE	118	69	187	124	59	183	137	83	220	195	69	264	214	104	318
7 ESCUELA MILITAR CAP. GRAL. GERARDO BARRIOS	30	9	39	33	5	38	46	10	56	58	4	62	58	6	64
8 SUPERIOR CENTRO CULTURAL SALVADOREÑO AMERICANO	0	0	0	0	0	0	0	0	0	8	15	23	5	9	14
9 SUPERIOR DE ECONOMÍA Y ADMÓN. DE EMPRESAS	39	41	80	48	32	80	25	24	49	61	49	110	61	47	108
TOTAL INSTITUTOS ESPECIALIZADOS	1,521	841	2,362	1,588	791	2,379	1,771	896	2,667	1,796	902	2,698	1,959	1,015	2,974

III. INSTITUTOS TECNOLÓGICOS															
	MASC.09	FEM.09	2009	MASC.10	FEM.10	2010	MASC.11	FEM.11	2011	MASC.12	FEM.12	2012	MASC.13	FEM.13	2013
1 AMERICANO DE EDUCACIÓN SUPERIOR	0	0	0	0	0	0	0	0	0	0	0	0	0	0	1
2 DE CHALATENANGO	38	49	87	57	57	114	36	45	81	115	123	238	151	178	329
3 DE PROFESIONALES DE LA SALUD DE EL SALVADOR (*)	68	621	689	74	587	661	80	626	706	79	651	730	116	685	801
4 DE USULUTÁN	78	65	143	102	53	155	74	39	113	70	56	126	63	33	96
5 ESCUELA DE AGRICULTURA ROBERTO QUIJÓN	0	0	0	55	19	74	87	17	104	96	17	113	102	14	116
6 ESCUELA TÉCNICA PARA LA SALUD	17	125	142	16	122	138	21	150	171	32	151	183	28	194	222
7 PADRE SEGUNDO MONTES	0	0	0	0	0	0	0	0	0	0	0	0	0	0	0
TOTAL INSTITUTOS TECNOLÓGICOS	201	860	1,061	304	838	1,142	298	877	1,175	392	998	1,390	461	1,104	1,565

TOTAL GENERAL	
	6,767
	9,401
	16,168
	7,051
	10,038
	17,089
	8,371
	11,913
	20,284
	9,051
	12,615
	21,666
	10,255
	13,364
	23,619

RESUMEN DE GRADUADOS POR TIPO DE INSTITUCIÓN															
No.	MASC.09	FEM.09	2009	MASC.10	FEM.10	2010	MASC.11	FEM.11	2011	MASC.12	FEM.12	2012	MASC.13	FEM.13	2013
TIPO DE INSTITUCIÓN // AÑO															
I UNIVERSIDADES	5,045	7,700	12,745	5,159	8,409	13,568	6,302	10,140	16,442	6,863	10,715	17,578	7,835	11,245	19,080
II INSTITUTOS ESPECIALIZADOS	1,521	841	2,362	1,588	791	2,379	1,771	896	2,667	1,796	902	2,698	1,959	1,015	2,974
III INSTITUTOS TECNOLÓGICOS	201	860	1,061	304	838	1,142	298	877	1,175	392	998	1,390	461	1,104	1,565
TOTAL GENERAL	6,767	9,401	16,168	7,051	10,038	17,089	8,371	11,913	20,284	9,051	12,615	21,666	10,255	13,364	23,619
Porcentaje	41.85	58.15	100	41.26	58.74	100	41.27	58.73	100	41.78	58.22	100	43.42	56.58	100

GRADUADOS SEGÚN CARRERA ESTÁNDAR, ÁREA DE FORMACIÓN Y GÉNERO 2009- 2013

No.	ÁREA / CARRERA	2009		2010		2011		2012		2013	
		MASC.09	FEM.09	MASC.10	FEM.10	MASC.11	FEM.11	MASC.12	FEM.12	MASC.13	FEM.13
I ARTE Y ARQUITECTURA											
1	MAESTRÍA EN DISEÑO GRÁFICO	0	2	2	1	2	2	7	0	2	2
2	ARQUITECTURA	98	99	197	119	138	257	117	168	153	321
3	LICENCIATURA EN ARTES PLÁSTICAS	7	3	10	3	11	14	18	30	14	30
4	LICENCIATURA EN DISEÑO AMBIENTAL	1	4	5	0	10	10	3	8	3	10
5	LICENCIATURA EN DISEÑO ARTESANAL	0	2	2	0	8	8	0	2	0	11
6	LICENCIATURA EN DISEÑO GRÁFICO	13	19	32	23	50	73	37	65	47	72
7	LICENCIATURA EN DISEÑO INDUSTRIAL	0	0	0	0	0	0	0	0	0	0
8	TÉCNICO EN ARQUITECTURA	12	10	22	24	15	39	19	18	37	15
9	TÉCNICO EN DISEÑO GRÁFICO	36	38	74	49	47	96	70	69	65	47
	SUB TOTAL	167	177	344	219	280	499	271	531	312	637

No.	ÁREA / CARRERA	2009		2010		2011		2012		2013	
		MASC.09	FEM.09	MASC.10	FEM.10	MASC.11	FEM.11	MASC.12	FEM.12	MASC.13	FEM.13
II ECONOMÍA, ADMINISTRACIÓN Y COMERCIO											
1	MAESTRÍA EN ADMINISTRACIÓN DE EMPRESAS	92	92	184	97	85	182	82	107	81	188
2	MAESTRÍA EN ADMINISTRACIÓN DE LA SALUD	3	8	11	0	0	0	4	3	2	5
3	MAESTRÍA EN ADMINISTRACIÓN DE NEGOCIOS	17	9	26	20	13	33	13	27	10	37
4	MAESTRÍA EN ADMÓN. DE RECURSOS HUMANOS	5	9	14	9	8	17	9	16	8	24
5	MAESTRÍA EN ADMINISTRACIÓN FINANCIERA	52	29	81	46	34	80	46	34	41	124
6	MAESTRÍA EN ADMINISTRACIÓN PÚBLICA	4	1	5	6	4	10	0	6	4	8
7	MAESTRÍA EN AUDITORÍA	0	0	0	0	0	0	0	0	0	0
8	MAESTRÍA EN ADMINISTRACIÓN MILITAR	0	0	0	2	0	2	0	0	0	0
9	MAESTRÍA EN COMERCIO INTERNACIONAL	0	2	2	1	12	13	7	9	16	13
10	MAESTRÍA EN GESTIÓN DE LA CALIDAD	0	0	0	9	11	20	12	6	18	6
11	MAESTRÍA EN GESTIÓN DE LA INNOVACIÓN	0	0	0	13	9	22	5	8	13	7
12	MAESTRÍA EN LOGÍSTICA	0	0	0	0	0	0	6	1	7	4
13	MAESTRÍA EN MERCADEO	0	0	0	0	0	0	3	2	5	9
14	MAESTRÍA EN PLANIFICACIÓN Y GESTIÓN LOCAL	3	15	18	4	2	6	4	5	9	18
15	INGENIERÍA EN LOGÍSTICA	0	0	0	0	0	0	0	0	0	0
16	LICENCIATURA EN ADMINISTRACIÓN DE EMPRESAS	519	886	1,385	476	936	1,412	526	977	1,503	538
17	LICENCIATURA EN ADMINISTRACIÓN MILITAR	30	9	39	31	5	36	46	10	56	58
18	LICENCIATURA EN COMERCIO INTERNACIONAL	0	0	0	8	37	45	0	0	0	0
19	LICENCIATURA EN CONTADURÍA	399	441	840	447	530	977	474	612	1,086	419
20	LICENCIATURA EN ECONOMÍA	63	70	133	58	89	147	58	91	149	80
21	LICENCIATURA EN FINANZAS	1	3	4	0	7	7	2	4	6	3
22	LICENCIATURA EN MERCADEO	93	247	340	92	258	350	121	348	469	157
23	LICENCIATURA EN TURISMO	0	0	0	1	1	2	1	11	12	9
24	TÉCNICO EN GESTIÓN INDUSTRIAL	0	0	0	18	5	23	1	0	0	0

No.	ÁREA / CARRERA	MASC.09	FEM.09	2009	MASC.10	FEM.10	2010	MASC.11	FEM.11	2011	MASC.12	FEM.12	2012	MASC.13	FEM.13	2013
25	TÉCNICO EN ADMINISTRACIÓN	39	86	105	36	48	84	47	116	163	42	87	129	67	93	160
26	TÉCNICO EN CONTADURÍA	11	21	32	8	9	17	15	24	39	15	27	42	16	43	59
27	TÉCNICO EN LOGÍSTICA Y ADUANAS	21	25	46	19	27	46	43	86	139	71	101	172	99	112	211
28	TÉCNICO EN MERCADERO	40	101	141	52	86	138	56	198	254	86	220	306	101	241	342
29	TÉCNICO EN TURISMO	9	50	59	14	49	63	78	209	287	95	216	311	141	361	502
	SUB TOTAL	1401	2,064	3,465	1,467	2,265	3,732	1,659	2,812	4,471	1,855	2,989	4,844	2,165	3,462	5,631

No.	ÁREA / CARRERA	MASC.09	FEM.09	2009	MASC.10	FEM.10	2010	MASC.11	FEM.11	2011	MASC.12	FEM.12	2012	MASC.13	FEM.13	2013
III SALUD																
1	MAESTRÍA EN ENFERMERÍA	0	0	0	0	0	0	0	0	0	0	0	0	2	5	7
2	MAESTRÍA EN MEDICINA FORENSE	0	0	0	1	3	4	4	2	2	1	0	1	0	0	0
3	MAESTRÍA EN SALUD	11	28	39	5	18	23	50	89	139	7	27	34	23	49	72
4	MAESTRÍA EN PSICOLOGÍA	2	2	4	1	2	3	0	0	0	7	21	28	2	3	5
5	MAESTRÍA EN SALUD REPRODUCTIVA	1	7	8	0	0	0	1	4	5	0	0	0	1	1	2
6	ESPECIALIDAD EN CIRUGÍA GENERAL	0	0	0	0	0	0	9	6	15	6	8	14	12	9	21
7	ESPECIALIDAD EN GINECOLOGÍA Y OBSTETRICIA	0	0	0	0	0	0	3	15	18	1	15	16	7	19	26
8	ESPECIALIDAD EN MEDICINA FAMILIAR	0	0	0	0	0	0	0	0	0	0	0	0	3	5	8
9	ESPECIALIDAD EN MEDICINA INTERNA	0	0	0	0	0	0	4	4	8	1	6	7	19	19	38
10	ESPECIALIDAD EN PEDIATRÍA	0	0	0	0	0	0	9	11	20	4	2	6	8	21	29
11	ESPECIALIDAD EN PSIQUIATRÍA Y SALUD MENTAL	0	0	0	0	0	0	1	5	6	1	1	2	3	6	9
12	DOCTORADO EN CIRUGÍA DENTAL	32	83	115	35	91	126	21	56	77	28	57	85	16	39	55
13	DOCTORADO EN MEDICINA	242	326	568	179	303	482	189	255	444	259	311	570	211	249	460
14	LICENCIATURA EN ANESTESIOLOGÍA	11	13	24	8	27	35	14	18	32	33	35	68	17	24	41
15	LICENCIATURA EN ECOTECNOLOGÍA	0	0	0	0	0	0	0	0	0	2	4	6	2	2	4
16	LICENCIATURA EN ENFERMERÍA	28	358	386	33	289	322	26	290	316	43	367	410	33	352	383
17	LICENCIATURA EN FISIOTERAPIA	7	63	70	6	52	58	16	90	106	14	83	97	13	99	112
18	LICENCIATURA EN LABORATORIO CLÍNICO	31	104	135	44	157	201	39	144	183	49	205	254	47	206	253
19	LICENCIATURA EN NUTRICIÓN	2	57	59	1	33	34	3	37	40	5	34	39	6	34	40
20	LICENCIATURA EN PSICOLOGÍA	70	214	284	71	247	318	88	203	291	97	239	336	90	271	361
21	LICENCIATURA EN RADIOLOGÍA	11	16	27	9	19	28	17	19	36	19	36	55	24	26	50
22	LICENCIATURA EN SALUD	1	25	26	0	15	15	2	22	24	2	18	20	1	25	26
23	LICENCIATURA EN SALUD AMBIENTAL	0	0	0	1	0	1	4	5	9	5	6	11	8	10	18
24	LICENCIATURA EN TRABAJO SOCIAL	12	79	91	13	59	72	15	128	143	20	124	144	23	115	138
25	TÉCNICO EN ASISTENCIA DENTAL	3	3	6	0	1	1	1	3	4	2	6	8	2	6	8
26	TÉCNICO EN ENFERMERÍA	115	900	1,015	137	998	1,135	145	1,015	1,160	161	1,082	1,243	195	1,206	1,401
27	TÉCNICO EN LABORATORIO QUÍMICO	10	29	39	6	25	31	11	23	34	18	31	49	8	27	35
28	TÉCNICO EN PREPARACIÓN DE ALIMENTOS	63	88	151	68	91	159	75	119	194	55	92	147	86	122	208
29	TÉCNICO EN MANEJO DE PLANTAS MEDICINALES	3	4	7	1	1	2	0	1	1	1	3	4	0	0	0
30	TÉCNICO EN SALUD AMBIENTAL	0	0	0	3	3	6	5	9	14	7	6	13	4	7	11
31	TÉCNICO EN ENFERMERÍA	13	159	172	6	168	174	13	198	211	20	193	213	21	182	203
	SUB TOTAL	663	2,558	3,226	628	2,602	3,230	761	2,771	3,532	868	3,012	3,880	887	3,139	4,026

IV CIENCIAS	2009		2010		2011		2012		2013	
	MASC.09	FEM.09	MASC.10	FEM.10	MASC.11	FEM.11	MASC.12	FEM.12	MASC.13	FEM.13
1) MAESTRIA EN ESTADISTICA	0	0	0	0	4	0	0	0	0	0
2) MAESTRIA EN QUIMICA	0	0	0	0	0	0	0	0	0	0
3) INGENIERIA QUIMICA	18	21	39	16	17	33	26	13	39	21
4) LICENCIATURA EN BIOLOGIA	10	6	16	17	28	7	13	20	10	19
5) LICENCIATURA EN ESTADISTICA	12	8	20	5	11	3	5	8	1	2
6) LICENCIATURA EN FISICA	4	0	4	1	1	3	0	3	2	1
7) LICENCIATURA EN GEOFISICA	0	0	0	0	4	2	6	0	0	2
8) LICENCIATURA EN MATEMATICAS	2	2	4	2	4	6	0	2	3	5
9) LICENCIATURA EN QUIMICA	39	94	133	28	67	95	35	56	91	49
SUB TOTAL	83	131	216	111	178	332	163	90	213	98

V AGROPECUARIA Y MEDIO AMBIENTE	2009		2010		2011		2012		2013	
	MASC.09	FEM.09	MASC.10	FEM.10	MASC.11	FEM.11	MASC.12	FEM.12	MASC.13	FEM.13
1) MAESTRIA EN ADMINISTRACION DE RECURSOS ENERGETICOS	0	0	0	0	0	0	0	0	0	0
2) MAESTRIA EN AGRONOMIA	0	0	0	0	0	0	0	0	0	0
3) MAESTRIA EN MEDIO AMBIENTE Y REC. NATURALES	5	3	8	3	4	7	5	0	5	7
4) INGENIERIA AGROECOLOGICA	3	0	3	4	1	5	7	3	10	0
5) INGENIERIA AGROINDUSTRIAL	16	3	19	1	1	31	8	39	7	6
6) INGENIERIA AGRONOMICA	50	15	65	44	20	64	49	22	71	66
7) INGENIERIA EN AGRONEGOCIOS	0	0	0	0	0	1	2	0	0	0
8) LICENCIATURA EN AGRONEGOCIOS	0	0	0	0	0	0	0	0	7	1
9) LICENCIATURA EN VETERINARIA	11	30	41	22	13	35	16	22	38	14
10) TECNICO EN AGRONOMIA	0	0	0	55	19	74	87	17	104	96
11) TECNICO EN ACUICULTURA	0	0	0	0	0	0	0	0	13	3
12) TECNICO EN PESQUERIA	0	0	0	0	0	4	0	4	5	0
SUB TOTAL	83	51	136	125	57	186	200	73	273	224

VI DERECHO	2009		2010		2011		2012		2013	
	MASC.09	FEM.09	MASC.10	FEM.10	MASC.11	FEM.11	MASC.12	FEM.12	MASC.13	FEM.13
1) DOCTORADO EN DERECHO PRIVADO	0	0	0	0	9	4	13	3	1	4
2) MAESTRIA EN CIENCIAS JURIDICAS	0	0	0	0	0	0	0	0	0	0
3) MAESTRIA EN DERECHO DE FAMILIA	0	0	0	0	24	18	42	0	0	0
4) MAESTRIA EN DERECHO EMPRESARIAL	0	0	0	0	3	2	5	6	3	9
5) MAESTRIA EN DERECHO INTERNACIONAL	0	0	0	3	4	7	0	0	0	0
6) MAESTRIA EN DERECHO PENAL	4	5	9	1	0	1	22	14	36	8
7) MAESTRIA EN DERECHOS HUMANOS	0	0	0	0	0	0	0	0	0	0
8) LICENCIATURA EN CIENCIAS JURIDICAS	681	1,053	1,734	665	953	1,618	680	922	1,582	701
9) LICENCIATURA EN RELACIONES INTERNACIONALES	13	32	45	19	50	69	7	59	66	28
SUB TOTAL	693	1,090	1,788	688	1,007	1,685	725	1,013	1,744	746

VII HUMANIDADES	MASC.09	FEM.09	2009	MASC.10	FEM.10	2010	MASC.11	FEM.11	2011	MASC.12	FEM.12	2012	MASC.13	FEM.13	2013	
	1 DOCTORADO EN FILOSOFÍA	2	0	2	2	0	2	1	0	1	3	3	1	4	2	0
2 MAESTRÍA EN FILOSOFÍA	2	1	3	1	0	1	0	0	0	0	3	1	4	2	0	2
3 MAESTRÍA EN IDIOMAS	0	0	0	0	0	0	2	2	4	0	0	0	0	3	0	3
4 LICENCIATURA EN ANTRPOLOGÍA	5	5	10	0	1	1	4	3	7	3	3	2	5	4	7	11
5 LICENCIATURA EN ARQUEOLOGÍA	1	1	2	3	0	3	1	1	2	2	4	6	1	3	4	
6 LICENCIATURA EN BIBLIOTECOLOGÍA	2	3	5	1	2	3	0	2	2	0	3	3	0	0	0	
7 LICENCIATURA EN FILOSOFÍA	3	0	3	14	2	16	8	1	9	3	2	5	1	0	1	
8 LICENCIATURA EN HISTORIA	1	0	1	2	1	3	0	4	4	7	3	10	1	0	1	
9 LICENCIATURA EN IDIOMAS // INGLÉS	56	100	156	59	101	160	73	135	208	113	201	314	90	210	300	
10 LICENCIATURA EN LETRAS, LENGUAJE Y LITERATURA	1	0	1	2	8	10	9	23	32	5	20	25	12	43	55	
11 LICENCIATURA EN TEOLOGÍA	43	5	48	31	5	36	53	8	61	53	4	57	58	3	61	
12 TÉCNICO EN BIBLIOTECOLOGÍA	7	20	27	3	20	23	4	19	23	3	13	16	2	16	18	
13 TÉCNICO EN IDIOMA INGLÉS	26	33	59	21	44	65	23	41	64	14	14	28	15	14	29	
SUB TOTAL	143	188	317	133	184	323	178	238	417	209	268	477	191	293	487	

VIII TECNOLOGÍA	MASC.09	FEM.09	2009	MASC.10	FEM.10	2010	MASC.11	FEM.11	2011	MASC.12	FEM.12	2012	MASC.13	FEM.13	2013
	1 MAESTRÍA EN MICROBIOLOGÍA	0	0	0	0	0	0	0	1	0	0	0	0	0	0
2 MAESTRÍA EN SISTEMAS	4	0	4	0	0	0	9	3	12	0	0	0	0	9	0
3 MAESTRÍA EN TECNOLOGÍA DE ALIMENTOS	0	2	2	0	0	0	0	0	0	0	0	0	0	0	0
4 MAESTRÍA EN TECNOLOGÍAS DE LA COMUNICACIÓN	4	3	7	0	0	0	0	0	0	0	0	0	0	0	0
5 INGENIERÍA CIVIL	112	37	149	141	38	179	121	38	159	178	57	235	171	68	239
6 INGENIERÍA EN ALIMENTOS	5	13	18	0	8	8	15	30	45	17	19	36	6	27	33
7 INGENIERÍA ELÉCTRICA	92	1	93	65	2	67	79	4	83	81	7	88	112	4	116
8 INGENIERÍA ELECTRÓNICA	9	0	9	2	2	4	4	0	4	5	1	6	6	0	6
9 INGENIERÍA EN AUTOMATIZACIÓN	11	1	12	13	2	15	6	0	6	11	0	11	12	0	12
10 INGENIERÍA EN BIOMÉDICA	6	5	11	11	7	18	18	8	26	19	7	26	9	7	16
11 INGENIERÍA EN COMPUTACIÓN	213	83	296	219	76	295	262	86	348	190	78	268	151	45	196
12 INGENIERÍA EN SISTEMAS	157	67	224	148	88	236	208	104	312	230	113	343	356	192	548
13 INGENIERÍA EN TELECOMUNICACIONES	29	0	29	20	4	24	39	1	40	23	0	23	46	3	49
14 INGENIERÍA INDUSTRIAL	242	126	368	289	129	418	250	166	416	304	171	475	343	158	501
15 INGENIERÍA MECÁNICA	26	1	27	32	0	32	35	2	37	35	2	37	32	1	33
16 INGENIERÍA MECATRÓNICA	0	0	0	0	0	0	0	0	0	0	5	1	6	21	22
17 LICENCIATURA EN COMPUTACIÓN	219	176	395	166	165	331	235	175	410	176	160	336	272	179	451
18 LICENCIATURA EN ORTESIS Y PRÓTESIS	0	1	1	1	0	1	2	4	6	0	0	0	1	0	1
19 LICENCIATURA EN SISTEMAS	32	33	65	39	44	83	47	51	98	5	2	7	45	31	76
20 TÉCNICO AUTOMOTRÍZ	217	3	220	298	3	301	293	3	296	47	39	86	238	3	241
21 TÉCNICO EN ARQUITECTURA	0	0	0	0	0	0	0	0	0	15	4	19	0	0	0
22 TÉCNICO EN BIOMÉDICA	12	0	12	5	0	5	5	2	7	1	0	1	3	6	9
23 TÉCNICO EN COMPUTACIÓN	527	309	836	524	311	835	471	260	731	274	4	278	501	209	710
24 TÉCNICO EN COMUNICACIÓN ELECTRÓNICA	0	0	0	0	0	0	0	0	0	11	3	14	0	0	0

No.	ÁREA / CARRERA	MASC.09	FEM.09	2009	MASC.10	FEM.10	2010	MASC.11	FEM.11	2011	MASC.12	FEM.12	2012	MASC.13	FEM.13	2013
25	TÉCNICO EN CONFECCIÓN INDUSTRIAL	0	0	0	0	0	0	0	0	0	508	252	760	0	0	0
26	TÉCNICO EN ELÉCTRICA	196	2	188	185	2	187	225	3	228	75	7	82	286	7	293
27	TÉCNICO EN ELECTRÓNICA	43	2	45	29	2	31	72	5	77	276	5	281	118	8	126
28	TÉCNICO EN INGENIERÍA CIVIL	61	13	74	75	13	88	65	25	90	87	38	125	101	22	123
29	TÉCNICO EN MANTENIMIENTO	52	1	53	47	4	51	48	3	51	39	3	42	57	3	60
30	TÉCNICO EN MECÁNICA	37	2	39	24	1	25	31	1	32	38	1	39	45	1	46
31	TÉCNICO EN MECATRÓNICA	0	0	0	0	0	0	0	0	0	19	2	21	33	0	33
32	TÉCNICO EN MULTIMEDIA	0	0	0	0	0	0	0	0	0	15	4	3	7	12	24
33	TÉCNICO EN ORTESIS Y PROTESIS	17	14	31	20	7	27	9	3	12	17	7	24	3	0	3
34	TÉCNICO EN PLÁSTICOS	0	0	0	0	0	0	0	0	0	0	0	0	0	0	0
35	TÉCNICO EN PROCESAMIENTO DE ALIMENTOS	0	0	0	0	0	0	0	0	0	0	0	0	0	0	0
36	TÉCNICO EN PROCESAMIENTO DE RADIO Y TELEVISIÓN	12	5	17	0	3	3	1	0	1	0	0	0	0	0	0
37	TÉCNICO EN SISTEMAS	434	230	664	434	228	662	513	256	769	449	189	638	562	256	818
38	TÉCNICO EN TELECOMUNICACIONES	33	0	33	27	5	32	36	9	45	25	3	28	18	1	19
39	TÉCNICO INDUSTRIAL	46	10	56	62	12	74	59	18	77	68	17	85	60	26	86
	SUB TOTAL	2,843	1,140	3,983	2,916	1,156	4,072	3,230	1,293	4,523	3,241	1,212	4,453	3,677	1,334	5,011

IX EDUCACIÓN

1	MAESTRIA EN ADMINISTRACIÓN DE LA EDUCACIÓN	3	4	7	7	7	14	2	2	4	10	11	21	6	2	8
2	MAESTRIA EN ASESORÍA EDUCATIVA	10	18	28	1	3	4	12	14	26	26	40	66	9	20	29
3	MAESTRIA EN DIDÁCTICA	0	0	0	0	0	0	0	0	3	3	1	3	4	1	2
4	MAESTRIA EN EDUCACIÓN UNIVERSITARIA	38	32	70	9	8	17	43	59	102	34	19	53	37	35	72
5	MAESTRIA EN EVALUACIÓN	0	0	0	0	0	0	0	0	0	0	0	0	0	0	2
6	MAESTRIA EN POLÍTICA EDUCATIVA	0	3	3	3	8	11	2	11	13	1	6	7	6	12	18
7	MAESTRIA EN TECNOLOGÍA EDUCATIVA	0	1	1	0	0	0	0	3	2	5	3	0	3	0	2
8	CURSO DE FORMACIÓN PEDAGÓGICA	134	229	363	181	368	549	316	462	778	323	570	893	626	877	1,503
9	LICENCIATURA EN CIENCIAS DE LA EDUCACIÓN	154	794	948	157	790	947	410	1,382	1,792	346	1,271	1,617	245	929	1,174
10	LICENCIATURA EN EDUCACIÓN FÍSICA Y DEPORTES	5	2	7	14	13	27	21	11	32	45	15	60	20	4	24
11	PROFESORADO EN CIENCIAS NATURALES	21	22	43	24	24	48	29	46	75	25	54	79	23	53	76
12	PROFESORADO EN CIENCIAS SOCIALES	30	49	79	30	48	78	12	17	29	0	0	0	5	4	9
13	PROFESORADO EN EDUC. BÁSICA PARA 1o. Y 2o CICLOS	47	198	245	64	322	386	83	319	402	81	427	508	121	514	635
14	PROFESORADO EN EDUCACIÓN ESPECIAL	0	10	10	0	0	0	0	8	8	0	1	1	0	6	6
15	PROFESORADO EN EDUC. MEDIA TÉCNICA EN MANTTO. AERONÁUTICO	0	0	0	0	0	0	0	0	0	19	0	19	4	0	4
16	PROFESORADO EN EDUCACIÓN FÍSICA Y DEPORTES	0	0	0	0	0	0	0	0	0	53	8	61	67	15	82
17	PROFESORADO EN FÍSICA Y MATEMÁTICAS	45	60	105	69	58	127	55	59	114	98	108	206	112	117	229
18	PROFESORADO EN INGLÉS	14	21	35	18	27	45	28	41	69	23	46	69	35	36	71
19	PROFESORADO EN LENGUAJE Y LITERATURA	14	23	37	14	34	48	21	63	84	31	58	89	23	30	53
20	PROFESORADO EN PARVULARIA	0	175	175	1	204	205	0	290	290	1	205	206	1	88	89

No.	ÁREA / CARRERA	MASC.09	FEM.09	2009	MASC.10	FEM.10	2010	MASC.11	FEM.11	2011	MASC.12	FEM.12	2012	MASC.13	FEM.13	2013
21	PROFESORADO EN TEOLOGÍA	8	15	23	2	24	26	6	19	25	8	7	15	30	7	37
22	PROFESORADO TÉCNICO	0	0	0	0	0	0	0	0	0	94	61	155	187	100	287
	SUB TOTAL	8	15	23	2	24	26	6	19	25	8	7	15	30	7	37
		523	1,656	2,179	610	1,945	2,555	1,084	2,818	3,902	1,222	2,910	4,132	1,560	2,852	4,412

X CIENCIAS SOCIALES

No.	ÁREA / CARRERA	MASC.09	FEM.09	2009	MASC.10	FEM.10	2010	MASC.11	FEM.11	2011	MASC.12	FEM.12	2012	MASC.13	FEM.13	2013
1	MAESTRÍA EN CIENCIAS POLÍTICAS	2	2	4	3	2	5	7	2	9	2	0	2	3	1	4
2	MAESTRÍA EN COMUNICACIÓN	1	6	7	5	1	6	0	2	2	1	10	11	6	7	13
3	MAESTRÍA EN MÉTODOS Y TÉCNICAS DE INVESTIGACIÓN	5	6	11	0	0	0	12	9	21	6	2	8	6	7	13
4	LICENCIATURA EN CIENCIAS DE LA COMUNICACIÓN	47	165	212	79	192	271	57	190	247	114	286	400	126	253	379
5	LICENCIATURA EN CIENCIAS POLÍTICAS	1	0	1	0	0	0	0	0	0	0	0	0	0	0	0
6	LICENCIATURA EN COMUNICACIÓN SOCIAL	24	73	97	25	72	97	32	87	119	41	77	118	31	88	119
7	LICENCIATURA EN PERIODISMO	11	29	40	13	57	70	34	68	102	32	63	95	34	59	93
8	LICENCIATURA EN PUBLICIDAD	3	4	7	0	0	0	2	4	6	1	10	11	1	4	5
9	LICENCIATURA EN RELACIONES PÚBLICAS	1	7	8	8	37	45	11	42	53	17	33	50	14	59	73
10	LICENCIATURA EN SOCIOLOGÍA	6	7	13	21	16	37	3	11	14	10	18	28	32	73	105
11	TÉCNICO EN PERIODISMO	10	11	21	8	8	16	9	25	34	20	7	27	8	10	18
12	TÉCNICO EN PUBLICIDAD	21	35	56	20	28	48	27	64	91	25	57	82	33	61	94
13	TÉCNICO EN RELACIONES PÚBLICAS	11	21	32	6	18	24	8	20	28	15	22	37	10	36	46
	SUB TOTAL	143	366	509	188	431	618	202	524	726	284	585	868	304	658	962

TOTAL	6,767	9,401	16,168	7,051	10,038	17,089	8,371	11,913	20,284	9,051	12,615	21,666	10,255	13,364	23,619
-------	-------	-------	--------	-------	--------	--------	-------	--------	--------	-------	--------	--------	--------	--------	--------

RESUMEN DE GRADUADOS POR ÁREA DEL CONOCIMIENTO Y GÉNERO

No.	ÁREA	MASC.09	FEM.09	2009	MASC.10	FEM.10	2010	MASC.11	FEM.11	2011	MASC.12	FEM.12	2012	MASC.13	FEM.13	2013
I	ARTE Y ARQUITECTURA	167	177	344	219	280	499	260	271	531	312	325	637	307	305	612
II	ECONOMÍA, ADMINISTRACIÓN Y COMERCIO	1,401	2,064	3,465	1,467	2,265	3,732	1,659	2,812	4,471	1,855	2,989	4,844	2,169	3,462	5,631
III	SALUD	668	2,558	3,226	628	2,602	3,230	761	2,771	3,532	868	3,012	3,880	887	3,139	4,026
IV	CIENCIAS	85	131	216	67	111	178	72	93	165	90	123	213	98	141	239
V	VIAGROPECUARIA Y MEDIO AMBIENTE	85	51	136	129	57	186	200	73	273	224	82	306	266	87	353
VI	DERECHO	698	1,090	1,788	688	1,007	1,695	725	1,019	1,744	746	1,109	1,855	796	1,090	1,886
VII	HUMANIDADES	149	168	317	139	184	323	178	239	417	209	268	477	191	296	487
VIII	TECNOLOGÍA	2,848	1,140	3,988	2,916	1,156	4,072	3,230	1,293	4,523	3,241	1,212	4,453	3,677	1,334	5,011
IX	EDUCACIÓN	523	1,656	2,179	610	1,945	2,555	1,084	2,818	3,902	1,222	2,910	4,132	1,560	2,852	4,412
X	CIENCIAS SOCIALES	143	366	509	188	431	618	202	524	726	284	585	868	304	658	962
	TOTAL	6,767	9,401	16,168	7,051	10,038	17,089	8,371	11,913	20,284	9,051	12,615	21,666	10,255	13,364	23,619
	Porcentaje	41.85	58.15	100	41.26	58.74	100	41.27	58.73	100	41.78	58.22	100	43.42	56.58	100

Fuente: Datos de la información Estadística para los años correspondientes.

GRADUADOS SEGÚN GRADO ACADÉMICO Y GÉNERO 2009- 2013

CUADRO No. 71

No.	GRADO ACADÉMICO / NIVEL	MASC.09	FEM.09	2009	MASC.10	FEM.10	2010	MASC.11	FEM.11	2011	MASC.12	FEM.12	2012	MASC.13	FEM.13	2013
1	DOCTORADO PG	2	0	2	2	0	2	10	4	14	6	2	8	8	3	11
2	MAESTRÍA	268	290	558	251	239	490	395	412	807	422	371	793	436	370	806
3	ESPECIALISTA	0	0	0	0	0	0	26	41	67	13	32	45	52	79	131
4	CURSO DE FORMACIÓN PEDAG.	134	229	363	181	368	549	316	462	778	323	570	893	626	877	1503
I.	NIVEL DE POSGRADO	404	519	923	434	607	1041	747	919	1666	764	975	1739	1122	1329	2451

1	DOCTORADO UNIV.	274	409	683	214	394	608	210	311	521	287	368	655	227	288	515
2	ARQUITECTURA	98	99	197	119	138	257	126	117	243	168	153	321	137	113	250
3	INGENIERÍA	989	373	1,362	1,010	391	1,401	1,141	490	1,631	1,205	503	1,708	1,382	570	1,952
4	LICENCIATURA	2,686	5,223	7,909	2,712	5,457	8,169	3,232	6,352	9,584	3,451	6,832	10,283	3,665	6,846	10,511
II.	NIVEL UNIVERSITARIO	4,047	6,104	10,151	4,055	6,380	10,435	4,709	7,270	11,979	5,111	7,856	12,967	5,411	7,817	13,228

1	TECNÓLOGO	13	159	172	24	173	197	14	198	212	20	193	213	21	182	203
2	PROFESORADO	179	573	752	238	748	986	275	872	1,147	433	975	1,408	608	970	1,578
3	TÉCNICO	2,124	2,046	4,170	2,300	2,130	4,430	2,626	2,654	5,280	2,723	2,616	5,339	3,093	3,066	6,159
III.	NIVEL TÉCNICO	2,316	2,778	5,094	2,562	3,051	5,613	2,915	3,724	6,639	3,176	3,784	6,960	3,722	4,218	7,940

TOTAL	6,767	9,401	16,168	7,051	10,038	17,089	8,371	11,913	20,284	9,051	12,615	21,666	10,255	13,364	23,619
Porcentaje	41.85	58.15	100	41.26	58.74	100	41.27	58.73	100	41.78	58.22	100	43.42	56.58	100

Fuente: Resultados de la Información de las Instituciones de Educación Superior para los años correspondientes.

PLANTA DOCENTE POR SECTOR LABORAL, TIPO DE INSTITUCIÓN Y GÉNERO 2009 - 2013

CUADRO No. 72

No.	SECTOR PÚBLICO		2009		2010		2011		2012		2013				
	Masc.	Fem.	Masc.	Fem.	Masc.	Fem.	Masc.	Fem.	Masc.	Fem.	Masc.	Fem.			
I.	1,568	841	2,409	1,555	810	2,365	1,499	769	2,268	1,527	782	2,309	1,321	662	1,983
II.	290	116	406	331	126	457	349	139	488	336	144	480	296	126	422
III.	42	9	51	46	13	59	51	21	72	54	22	76	46	17	63
A.	1,900	966	2,866	1,932	949	2,881	1,899	929	2,828	1,917	948	2,865	1,663	805	2,468

No.	SECTOR PRIVADO		2009		2010		2011		2012		2013				
	Masc.	Fem.	Masc.	Fem.	Masc.	Fem.	Masc.	Fem.	Masc.	Fem.	Masc.	Fem.			
I.	3,705	1,907	5,612	3,780	1,988	5,748	3,864	2,103	5,967	3,886	2,258	6,144	3,979	2,273	6,252
II.	101	63	164	133	74	207	138	77	215	144	88	232	143	83	226
III.	51	200	251	54	214	268	57	224	281	75	251	326	94	263	357
B.	3,857	2,170	6,027	3,967	2,256	6,223	4,059	2,404	6,463	4,105	2,597	6,702	4,216	2,619	6,835

TOTAL GENERAL	5,757	3,136	8,893	5,899	3,205	9,104	5,958	3,333	9,291	6,022	3,545	9,567	5,879	3,424	9,303
Porcentaje Sector Público	33.00	30.80	32.23	32.75	29.61	31.65	31.87	27.87	30.44	31.83	26.74	29.95	28.29	23.51	26.53
Porcentaje Sector Privado	67.00	69.20	67.77	67.25	70.39	68.35	68.13	72.13	69.56	68.17	73.26	70.05	71.71	76.49	73.47

DOCENTES POR GRADO ACADÉMICO Y TIPO DE CONTRATACIÓN 2009 - 2013

CUADRO No. 73

No.	GRADO ACAD.	TC.	TP.	HC.	2009	TC.	TP.	HC.	2010	TC.	TP.	HC.	2011	TC.	TP.	HC.	2012	TC.	TP.	HC.	2013
1	DOCTORADO PG.	71	19	82	172	79	25	87	191	83	22	82	187	87	20	66	173	73	29	79	181
2	ESPECIALIDAD	1	31	14	46	142	89	32	263	4	105	42	151	3	130	20	153	935	162	21	189
3	MAESTRIA	916	133	868	1,917	852	106	970	1,928	1,044	105	1,023	2,172	1,126	101	1,021	2,248	6	108	1,150	2,193
4	DOCTORADO UNIV.	145	602	223	970	150	546	204	900	152	517	195	864	145	566	185	896	176	371	141	688
5	ARQUITECTURA	41	28	115	184	44	27	102	173	44	25	116	185	43	22	101	166	46	21	130	197
6	INGENIERÍA	421	70	611	1,102	422	74	573	1,069	419	67	620	1,106	428	72	644	1,144	449	77	636	1,162
7	LICENCIATURA	1,209	348	2,554	4,111	1,206	339	2,610	4,155	1,190	337	2,687	4,214	1,216	360	2,799	4,375	1,244	336	2,718	4,298
8	TECNÓLOGO	35	79	7	121	40	94	4	138	41	90	4	135	43	103	51	197	46	105	5	156
9	PROFESORADO	22	8	53	83	23	7	60	90	16	5	46	67	11	4	36	51	9	5	44	58
10	TÉCNICO	79	6	102	187	79	8	110	197	82	9	119	210	81	8	75	164	84	11	86	181
TOTAL		2,940	1,324	4,629	8,893	3,037	1,315	4,752	9,104	3,075	1,282	4,934	9,291	3,183	1,386	4,998	9,567	3,068	1,225	5,010	9,303
PORCENTAJE		33.1	14.9	52.1	100	33.4	14.4	52.2	100	33.1	13.8	53.1	100	33.3	14.5	52.2	100	33.0	13.2	53.9	100

TC.: Tiempo Completo
 TP.: Tiempo Parcial
 HC.: Hora Clase

**INGRESOS EN CONCEPTO DE SUBSIDIO PARA EL FUNCIONAMIENTO DE LAS INSTITUCIONES PÚBLICAS DE EDUCACIÓN SUPERIOR
DEL 2009 AL 2013
(EN DÓLARES)**

CUADRO No. 74

No.	NOMBRE DE LA INSTITUCIÓN \ AÑO	2009	2010	2011	2012	2013
1	UNIVERSIDAD DE EL SALVADOR	56,659,587.41	62,919,544.25	77,353,896.32	78,444,563.09	83,703,719.33
2	INSTITUTO ESPECIALIZADO DE EDUCACIÓN SUPERIOR PARA LA FORMACIÓN DIPLOMÁTICA	NA	NA	234,610.24	473,748.15	378,790.91
3	ESCUELA ESPECIALIZADA EN INGENIERÍA ITCA-FEPADE	4,482,602.72	4,736,505.58	4,839,011.03	5,621,434.66	4,029,075.93
4	ESCUELA SUPERIOR FRANCISCANA ESPECIALIZADA/AGAPE, antes ITSO	271,430.00	590,363.60	625,904.37	645,748.39	649,903.99
5	INSTITUTO ESPECIALIZADO ESCUELA MILITAR CAPITÁN GENERAL GERARDO BARRIOS	1,105,302.06	1,542,124.26	1,734,290.06	1,471,346.57	1,353,527.69
6	INSTITUTO TECNOLÓGICO DE CHALATENANGO	212,983.50	278,165.00	1,169,217.16	912,520.91	481,436.71
7	INSTITUTO TECNOLÓGICO DE USulután	171,430.00	128,198.60	109,493.00	109,493.00	109,493.00
8	INSTITUTO TECNOLÓGICO ESCUELA NACIONAL DE AGRICULTURA ROBERTO QUINONEZ	1,504,258.51	2,928,065.83	1,883,311.07	2,192,906.11	2,029,979.42

TOTAL GENERAL	64,407,594.20	73,122,967.12	87,949,733.25	89,871,760.88	92,735,926.98
----------------------	----------------------	----------------------	----------------------	----------------------	----------------------

MATRÍCULA ANUAL DE ESTUDIANTES EN IES PÚBLICAS	48,554	50,171	54,154	54,900	55,781
INVERSIÓN ANUAL DEL ESTADO POR ESTUDIANTE EN DÓLARES (\$)	1,326.51	1,457.47	1,624.07	1,637.01	1,662.50

VI. GRÁFICOS

En base a las estadísticas referidas en el capítulo anterior, se han seleccionado algunos de los datos más representativos y de mayor interés para la comunidad académica y demás usuarios, a fin de expresar tales resultados mediante gráficos que permiten al lector facilitar la comprensión e interpretación de los mismos.

Los gráficos que se presentan a continuación han sido clasificados en tres grupos: gráficos de principales Estadísticas, gráficos de principales Indicadores y gráficos de principales Estadísticas Históricas. Esta clasificación se ha hecho en función del tipo de datos y del periodo de tiempo considerado para cada sección.

En las tres secciones abajo detalladas se presentan gráficos referentes a estudiantes, docentes, recursos de apoyo e incluso datos financieros.

A. Gráficos de Principales Estadísticas

Este apartado incluye los primeros seis gráficos y básicamente está referido a las representaciones gráficas de datos sobre población estudiantil y docentes.

Los datos que se presentan en este apartado corresponden exclusivamente al año 2013, y principalmente hacen referencia a la población estudiantil, razón por la cual entre ellos se expresa el número de estudiantes por: departamento geográfico y por área de formación académica; estudiantes extranjeros por país y carrera; así como el número de estudiantes graduados por área de formación.

En cuanto a la planta académica contratada para el año 2013 por las instituciones educativas del nivel superior, se ha incluido un gráfico referente al número de docentes por grado académico y nivel educativo, según su formación profesional.

El último de los gráficos que sobre la base de los datos estadísticos se presenta, corresponde a la matrícula de estudiantes de ingreso continuo en las instituciones de educación superior durante el año 2013, luego de haber completado sus estudios de educación media y graduarse como bachilleres del plan regular durante el año 2012.

B. Gráficos de Principales Indicadores

Estos gráficos a diferencia del grupo anterior, toman su base de los valores de los indicadores de publicación, y han sido incluidos por el alto nivel del interés y demanda evidenciado por parte de usuarios de diversos sectores.

Para esta sección se han considerado seis de los 23 indicadores de publicación, los que se expresan en los gráficos del 7 al 12.

En estas representaciones, los datos que se expresan en columnas reflejan el valor promedio por tipo de institución es decir: Universidades, Institutos Especializados e Institutos Tecnológicos.

Además, mediante líneas horizontales se expresa el valor del indicador a nivel nacional, lo cual permite un análisis comparativo para cada indicador, con respecto a los dos últimos años.

El nivel de cumplimiento de los Indicadores establecidos en la Ley de Educación Superior, se puede observar en los gráficos referentes a estudiantes por docentes 2012-2013 y estudiantes por docente a tiempo completo.

Se incluye además, los gráficos correspondientes a dos indicadores que reflejan el nivel de importancia que le brindan las instituciones de educación superior a la asignación de recursos tecnológicos, para optimizar la calidad del proceso de enseñanza – aprendizaje y facilitar el desarrollo de competencias básicas referentes al uso de equipo computacional, siendo tales indicadores: estudiantes por computadora y estudiantes por computadora con acceso a Internet 2012-2013.

Finalmente se incluyen los gráficos que expresan el grado de importancia que las Instituciones otorgan al cumplimiento de dos de las funciones básicas de la educación terciaria según lo establece la Ley de Educación Superior, las cuales consisten en: el porcentaje del presupuesto asignado para investigación científica y el porcentaje del presupuesto asignado para proyección social durante los dos últimos años.

C. Gráficos de Estadísticas Quinquenales

Los gráficos que se presentan en esta sección, expresan las tendencias y variaciones registradas en los datos de algunas estadísticas por un período de cinco años, es decir para el período comprendido del año 2009 al 2013.

En cuanto a población estudiantil del nivel superior se presentan los gráficos correspondientes a: la tasa bruta anual de matrícula, matrícula estudiantil por sector: público-privado, la población estudiantil por tipo de institución y sector, así como el número de estudiantes por carreras de mayor demanda.

En cuanto a docentes, se ha incluido un gráfico referente al número de docentes por tipo de contratación, es decir a tiempo completo, tiempo parcial u hora clase.

El último de los gráficos de datos estadísticos considerados para esta sección, presenta el valor del monto asignado únicamente a las instituciones públicas en concepto de subsidio para su funcionamiento, del cual se deduce la inversión anual del Estado por cada estudiante del sector público.

a. GRÁFICOS DE PRINCIPALES ESTADÍSTICAS



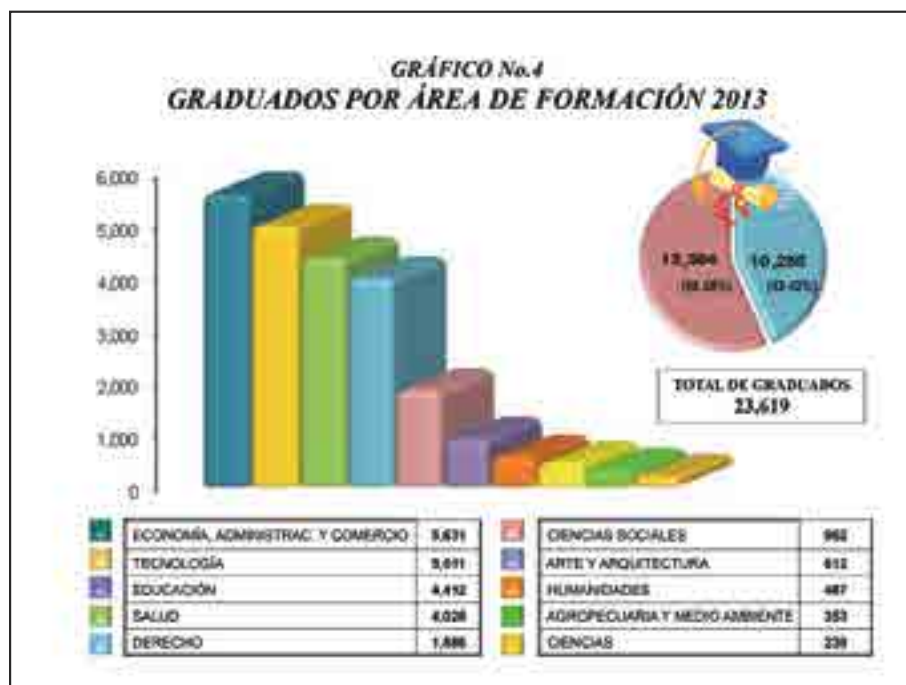

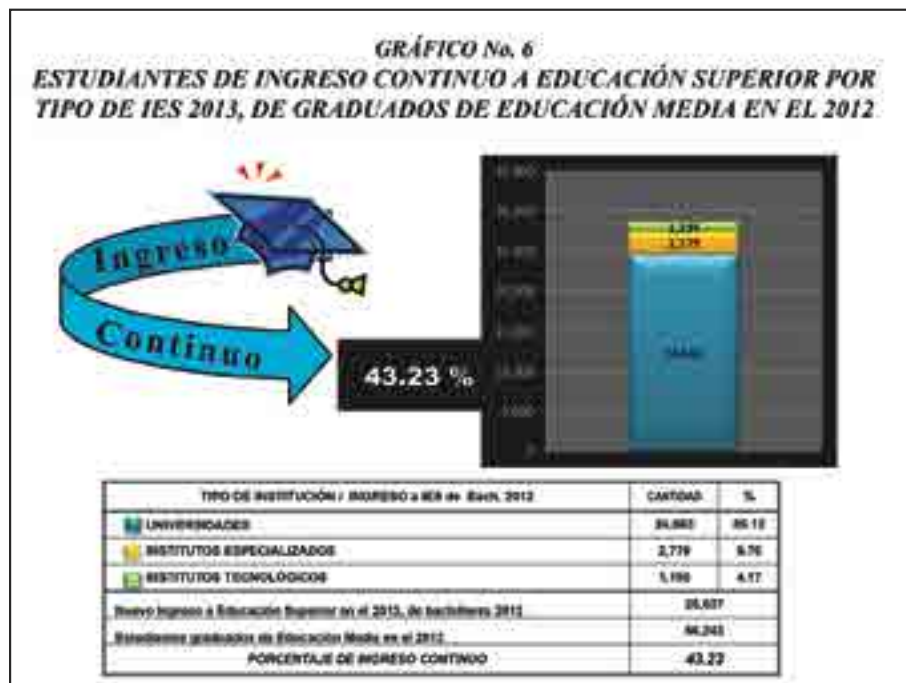

b. GRÁFICOS DE PRINCIPALES INDICADORES

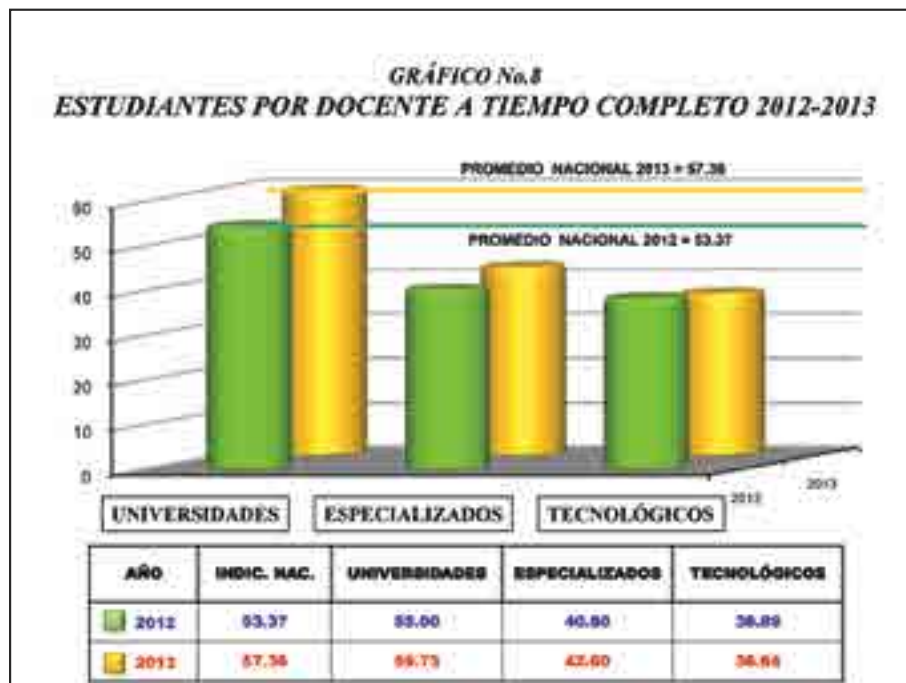
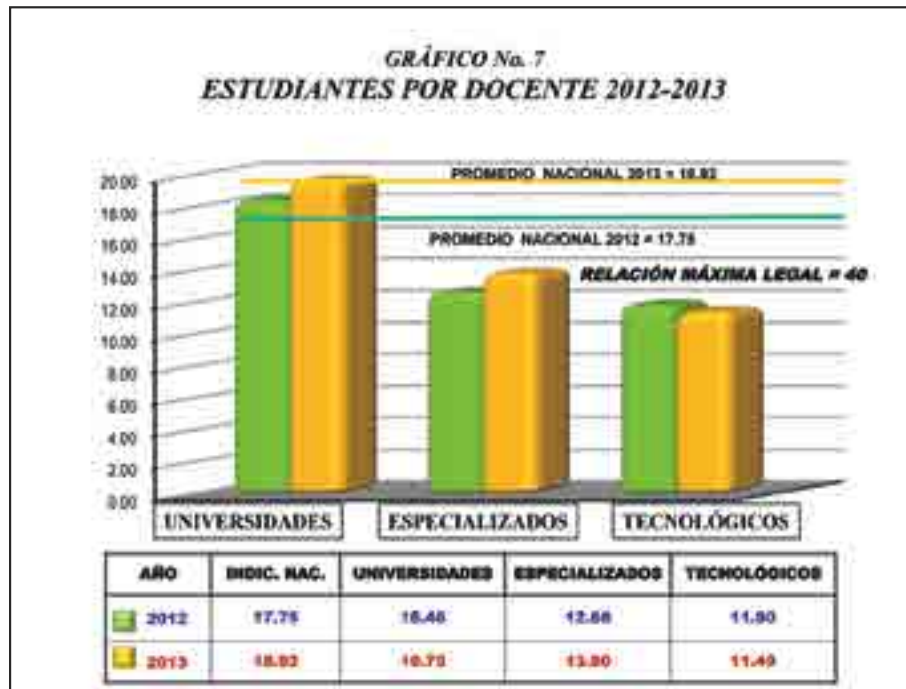

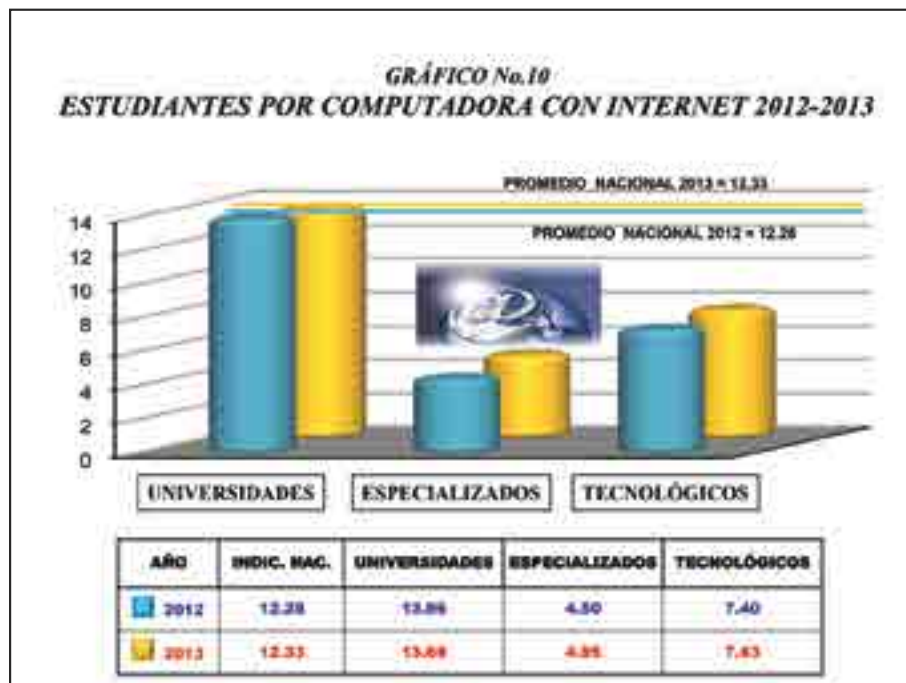
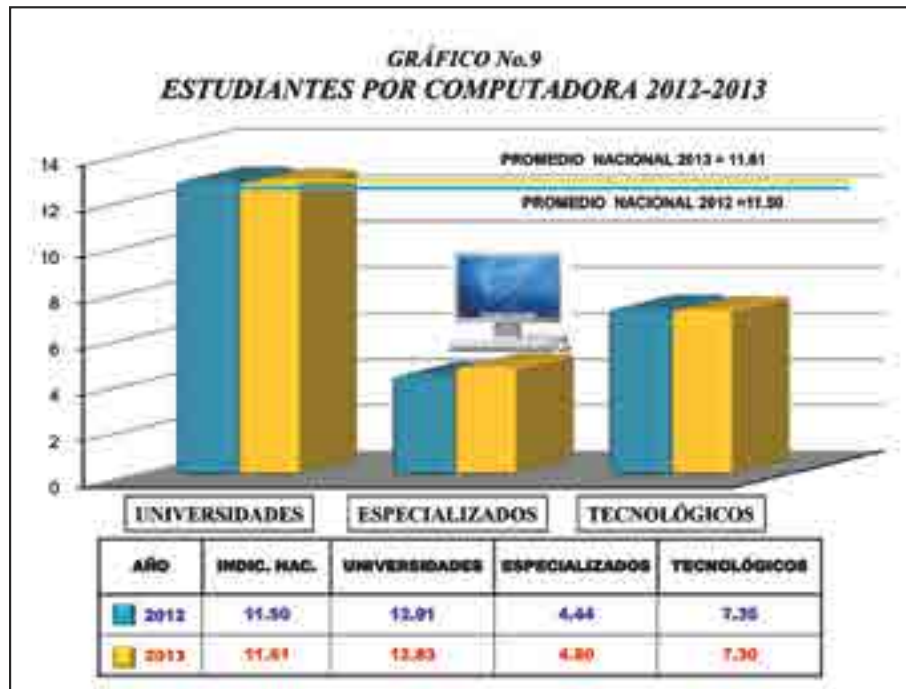

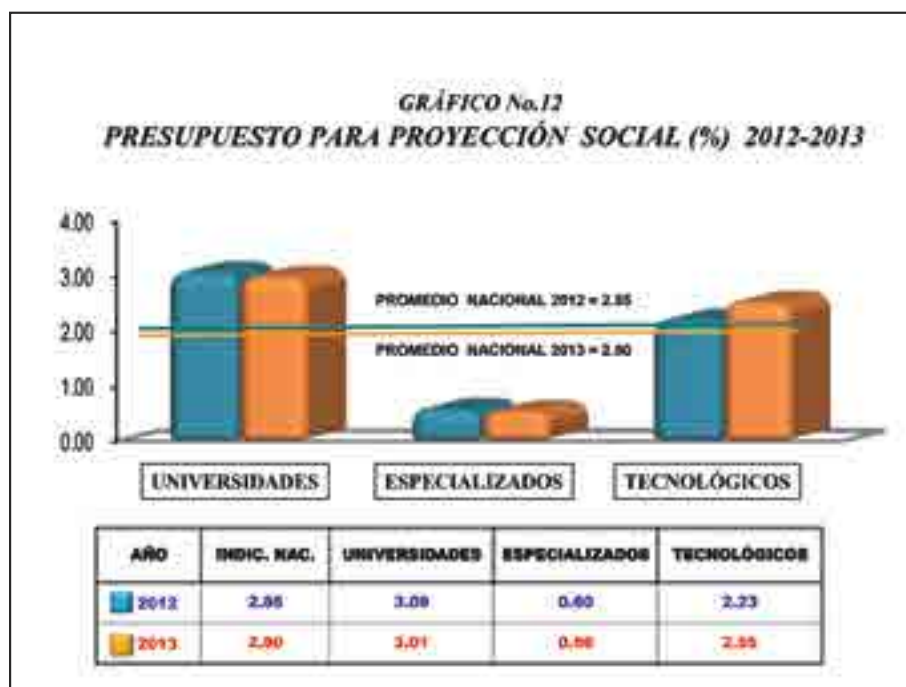
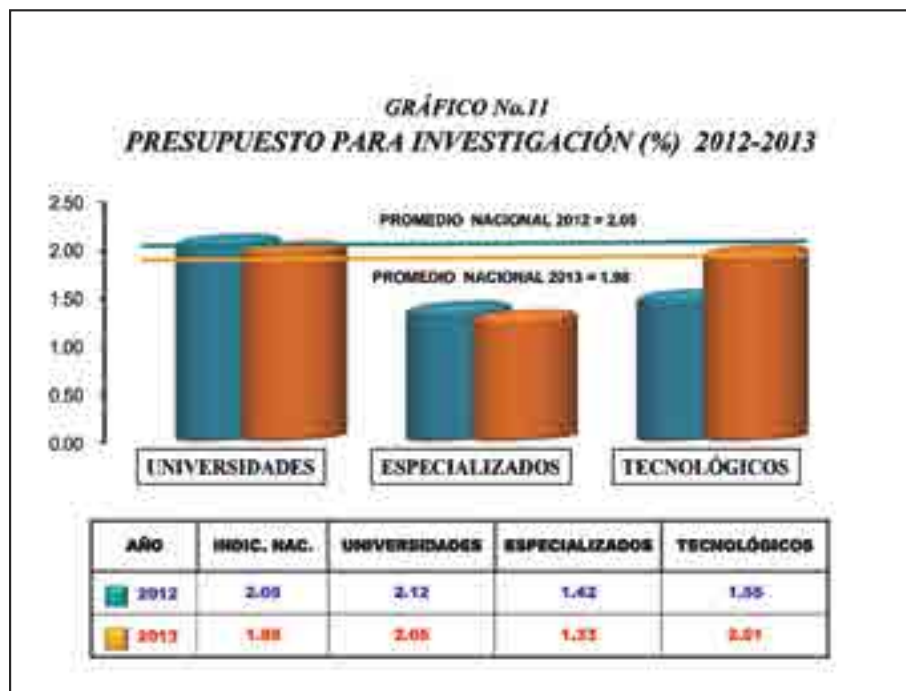

c. GRÁFICOS DE ESTADÍSTICAS HISTÓRICAS



GRÁFICO No. 15
MATRÍCULA ESTUDIANTIL DEL NIVEL SUPERIOR POR SECTOR PÚBLICO - PRIVADO 2009-2013



TIPO DE IES	2009	2010	2011	2012	2013
IES PÚBLICAS	48,554	50,171	54,154	54,900	55,781
IES PRIVADAS	95,295	99,841	106,220	114,900	120,282
TOTAL GENERAL	143,849	150,012	160,374	169,800	176,063

GRÁFICO No. 16
POBLACIÓN ESTUDIANTIL POR TIPO DE INSTITUCIÓN 2009-2013

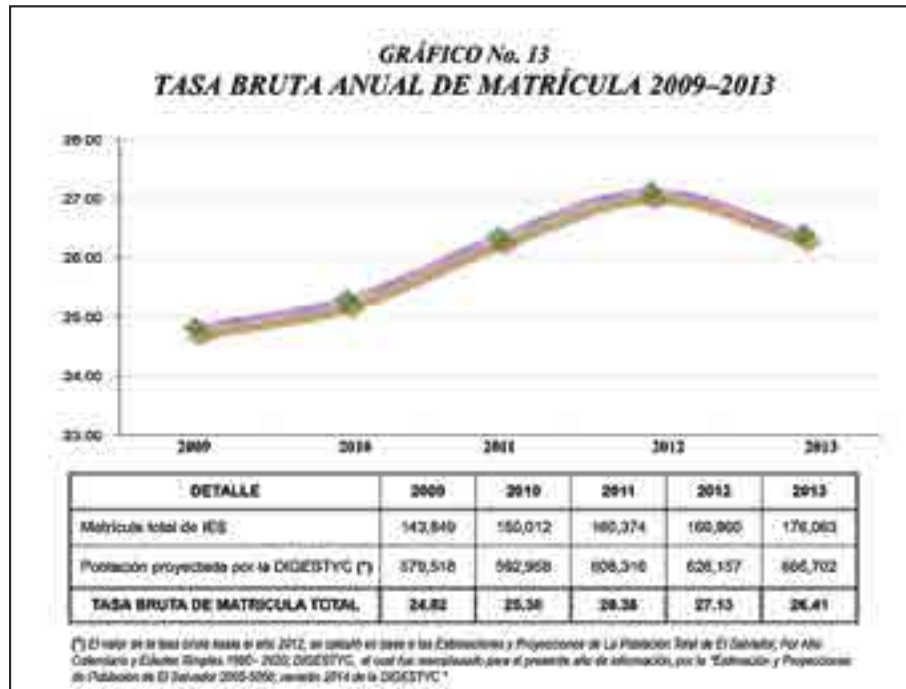
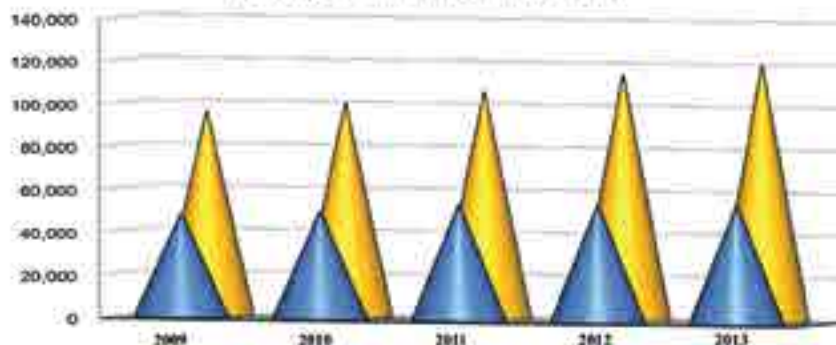
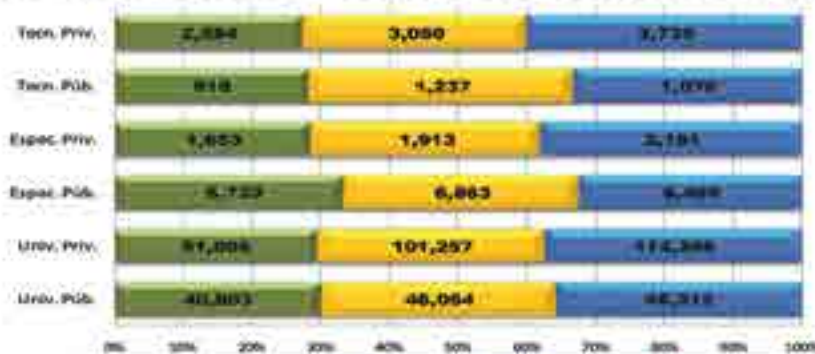

TIPO DE IES	2009	2011	2013
Universidades Públicas	60,963	48,554	48,712
Universidades Privadas	91,058	121,257	114,388
Inst. Especializadas Públicas	8,733	8,863	5,489
Inst. Especializadas Privadas	1,683	1,813	2,181
Inst. Tecnológicas Públicas	818	1,237	1,670
Inst. Tecnológicas Privadas	2,584	3,060	3,735
Total Anual	143,849	160,374	176,063

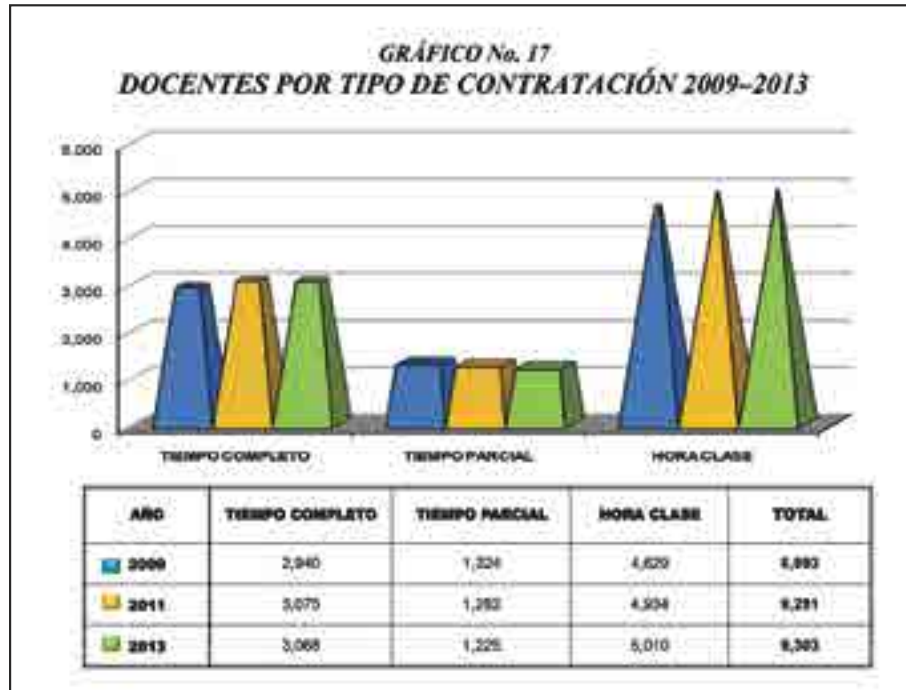

VII. CONCLUSIONES

El mayor porcentaje de datos expuestos a lo largo de este documento corresponden al ejercicio 2013 de las instituciones de educación superior; sin embargo, a efecto de establecer algún nivel de evolución, algunos indicadores y datos estadísticos fueron comparados con el año anterior y en menor cuantía se establecen rangos de comparación para los últimos cinco años, a fin de evidenciar las tendencias que presentan los datos.

En virtud de los resultados de la información estadística expuesta se puede concluir que:

- Existe un crecimiento constante de la matrícula estudiantil de educación superior en general, tanto en el sector público como en el sector privado. Esta misma tendencia puede apreciarse en la evolución experimentada en la tasa bruta de la matrícula estudiantil en relación con las proyecciones de la población a nivel nacional, la cual para el año 2013 denota una leve disminución, producto de la revisión y ajustes que la DIGESTYC hiciera en el 2014 a las proyecciones de población.
- De las carreras con mayor matrícula entre los estudiantes del nivel superior, la Licenciaturas en Ciencias Jurídicas que durante más de una década ocupó el primer lugar en preferencia pasó a un segundo lugar durante los últimos cuatro años de este quinquenio, siendo por ahora la Licenciatura en Administración de Empresas la carrera de mayor preferencia estudiantil
- Con relación a las diez áreas de Formación Académica establecidas en este sistema de información, el área que goza de mayor preferencia de los estudiantes matriculados en función de las carreras que agrupa, es el área de Economía, Administración y Comercio, seguida por el área de tecnología y posteriormente por Salud.
- Durante el año 2013 el mayor número de estudiantes de nacionalidad extranjera inscritos en las instituciones de educación superior procedían de Guatemala, Estados Unidos y Honduras respectivamente, los que en mayor porcentaje corresponden al género masculino.
- En relación al número total de graduados reportados por las instituciones educativas del nivel superior, el quinquenio muestra una tendencia incremental. Además mantiene como una constante que las mujeres se gradúan en mayor proporción que los hombres.
- Durante los primeros tres años del quinquenio considerado, el área de Tecnología ocupó el primer lugar por alcanzar el mayor número de graduados, dejando al área de Economía, Administración y Comercio en un segundo plano, situación que se revierte al final del quinquenio, pasando nuevamente el área de Economía, Administración y Comercio a ocupar el primer lugar.

- Durante los primeros cuatro años del periodo considerado se observó una tendencia creciente en el número de profesionales que conforman la planta docente, independientemente del tipo de contratación en las instituciones del nivel superior, la cual muestra una leve disminución en el último año. Cabe destacar que en un mayor porcentaje los docentes del nivel superior corresponden al género masculino.
- Para el período 2009-2013, se observa un incremento del 43.98% en la asignación anual que el Estado otorga en concepto de subsidio a las instituciones públicas del nivel superior, lo cual indica el nivel de compromiso por mejorar las condiciones en las cuales se desarrollarán cada una de éstas y que benefician directamente a la población estudiantil del sector público.

Se permite la reproducción total o parcial citando la fuente.
Dirección Nacional de Educación Superior,
Ministerio de Educación, El Salvador, C.A.

Esta edición consta de 360 ejemplares y su tiraje se llevó a cabo
en Impresos Múltiples S.A. de C.V.

San Salvador, El Salvador
Noviembre 2014

