



*Ministerio de Educación, Ciencia y Tecnología
República de El Salvador*

Resultados de la Información Estadística de Instituciones de Educación Superior 2018



MINISTERIO
DE EDUCACIÓN
CIENCIA Y
TECNOLOGÍA

Dirección Nacional de Educación Superior



Ministerio de Educación, Ciencia y Tecnología
República de El Salvador

Resultados de la Información Estadística de Instituciones de Educación Superior 2018

San Salvador, diciembre 2019



Titulares

Carla Evelyn Hananía de Varela
Ministra de Educación, Ciencia y Tecnología

Ricardo Cardona Alvarenga
Viceministro de Educación, Ciencia y Tecnología ad honorem

San Salvador, diciembre 2019

Dirección Nacional de Educación Superior

Claudia Lorena Rivas Zamora

*Directora Nacional de Educación Superior
Interina-ad honorem*

Joel Arnoldo Pérez

Gerente de Evaluación e Información Estadística

Lidia Flamenco de Estévez

*Jefe Departamento de Información Estadística
Gerencia de Evaluación e Información Estadística*

CONTENIDO

INTRODUCCIÓN	10
I. SUBSISTEMA DE INFORMACIÓN ESTADÍSTICA	11
II. POBLACIÓN ESTUDIANTIL.....	13
A. POBLACIÓN ESTUDIANTIL 2017– 2018.....	13
B. DATOS ABSOLUTOS POR TIPO DE INSTITUCIÓN.....	17
C. DATOS ABSOLUTOS DE INSTITUCIONES CON CENTROS REGIONALES	20
III. INDICADORES.....	22
A. DEFINICIONES	22
B. INDICADORES NACIONALES	28
C. INDICADORES POR TIPO DE INSTITUCIÓN 2017 - 2018	30
D. PROMEDIO DE INDICADORES POR TIPO DE INSTITUCIÓN	31
IV. INDICADORES Y DATOS POR INSTITUCIÓN	34
A. UNIVERSIDADES	36
Universidad Albert Einstein.....	36
Universidad Autónoma de Santa Ana.....	37
Universidad Católica de El Salvador (Reacreditada*).....	38
Universidad Centroamericana José Simeón Cañas (Reacreditada*).....	39
Universidad Cristiana de Las Asambleas De Dios.....	40
Universidad De El Salvador.....	41
Universidad De Oriente (Reacreditada*)	42
Universidad De Sonsonate.....	43
Universidad Don Bosco (Reacreditada*)	44
Universidad Dr. Andrés Bello (Acreditada*)	45
Universidad Dr. José Matías Delgado (Reacreditada*)	46
Universidad Evangélica de El Salvador (Reacreditada*)	47
Universidad Francisco Gavidia (Reacreditada*)	48
Universidad Gerardo Barrios (Acreditada*)	49
Universidad Luterana Salvadoreña.....	50
Universidad Modular Abierta.....	51
Universidad Monseñor Oscar Arnulfo Romero	52
Universidad Nueva San Salvador	53
Universidad Panamericana	54
Universidad Pedagógica de El Salvador	55
Universidad Politécnica de El Salvador	56
Universidad Salvadoreña Alberto Masferrer (Reacreditada*)	57

Universidad Técnica Latinoamericana	58
Universidad Tecnológica (Reacreditada*)	59
B. INSTITUTOS ESPECIALIZADOS	60
Instituto Especializado de Educación Superior El Espíritu Santo	60
Instituto Especializado de Educación Sup. Escuela de Comunicación Mónica Herrera (Reacreditada*)	61
Instituto Especializado de Educación Superior para la Formación Diplomática	62
Instituto Especializado de Nivel Superior Academia Nacional de Seguridad Pública	63
Instituto Especializado de Nivel Superior Centro Cultural Salvadoreño Americano	64
Instituto Especializado de Nivel Superior Escuela Militar Capitán General Gerardo Barrios	65
Instituto Especializado de Nivel Superior Escuela Superior de Economía y Negocios (Reacreditada*)	66
Instituto Especializado de Profesionales de la Salud	67
Instituto Especializado Escuela Especializada en Ingeniería ITCA-FEPADE (Reacreditada*)	68
Instituto Especializado Escuela Superior Franciscana Especializada/Ágape	69
Instituto Especializado Superior de Economía y Administración de Empresas (Reacreditada*)	70
C. INSTITUTOS TECNOLÓGICOS	71
Instituto Tecnológico Americano de Educación Superior	71
Instituto Tecnológico de Chalatenango (Acreditada*)	72
Instituto Tecnológico de Usulután	73
Instituto Tecnológico Escuela Nacional de Agricultura Roberto Quiñónez	74
Instituto Tecnológico Escuela Técnica para la Salud	75
Instituto Tecnológico Padre Segundo Montes	76
D. INDICADORES PARA INSTITUCIONES CON CENTROS REGIONALES	77
V. ESTADÍSTICAS	80
A. DESCRIPCIÓN DE ESTADÍSTICAS	80
a) Población Estudiantil del Año de la Información	80
1. Estudiantes por Departamento	80
2. Estudiantes por Edad, Tasa Bruta y Tasa Neta de Cobertura	80
3. Total de Estudiantes por Edad, Grado Académico y Nivel	81
4. Estudiantes de Origen Extranjero	81
5. Matrícula por Carrera y Área de Formación	81
6. Matrícula por Nivel Académico según Demanda Estudiantil	82
7. Matrícula por Área de Formación, Nivel y Grado Académico	82
8. Matrícula por Grado Académico y Tipo de Ingreso	83
9. Matrícula por Tiempo de Dedicación al Estudio	83

10.	Cobertura Matricular	83
11.	Ingreso Continuo de Educación Media a Educación Superior	84
12.	Estudiantes según Tipo de Discapacidad	84
13.	Graduados por IES, Carrera, Área de Formación y Grado Académico	85
b)	Planta Docente	85
1.	Docentes por Tipo de Contratación y Grado Académico	85
2.	Docentes por Institución	86
c)	Estadísticas del Quinquenio 2014-2018	86
1.	Matrícula Estudiantil por Institución y tipo de IES	86
2.	Tasa Bruta de la Matrícula Estudiantil por Sector	86
3.	Estudiantes por Departamento	87
4.	Estudiantes por Carrera Estándar y Área de Formación	87
5.	Matrícula Estudiantil por Grado Académico	88
6.	Graduados por Institución y tipo de IES	88
7.	Graduados según Carrera Estándar y Área de Formación	88
8.	Graduados según Nivel y Grado Académico	88
9.	Planta Docente por Sector Laboral y Tipo de Institución	89
10.	Docentes por Grado Académico y Tipo de Contratación	89
11.	Ingresos en concepto de Subsidio para las IES Públicas	90
B.	CUADROS ESTADÍSTICOS	90
	Matricula Estudiantil por Departamento	91
	Población Estudiantil al Ciclo 02/2018 Clasificada por Edad, Sexo y Proyección de la Población Nacional	93
	Matricula Total al Ciclo II por Edad, Sexo, Nivel y Grado Académico	94
	Estudiantes Extranjeros con Detalle por Carrera y País	95
	Estudiantes Extranjeros por Institución y País de Procedencia	97
	Matrícula Estudiantil Carrera Estándar, Área de Formación y Tipo de Ingreso	98
	Matrícula por Nivel Académico y Carreras con Mayor Demanda Estudiantil	105
	Matrícula Estudiantil por Área de Formación, Nivel y Grado Académico	110
	Matrícula Estudiantil por Grado Académico, Tipo de Ingreso y Género	111
	Estudiantes por Tiempo de Dedicación al Estudio con Detalle por Sector y Sexo	112
	Estudiantes por Tiempo Dedicado al Estudio Según Grado Académico y Detalle Por Sector: Público – Privado	113
	Cobertura Matricula de las Instituciones de Educación Superior	114
	Ingreso Continuo en las Instituciones de Educación Superior de Graduados en 2018 y Graduados en Educación Media 2017	115
	Estudiantes Según Tipo de Discapacidad por Institución de Educación Superior	116

Graduados de Educación Superior por Institución	118
Graduados por Carrera Estándar y Área de Formación.....	120
Graduados por Sector: Público – Privado y por Grado Académico	126
Planta Docente por Tipo de Contratación, Grado Académico y Sexo 2018	127
Docentes por Grado Académico, Sector y Tipo de Contratación	128
Planta Docente por Institución, Tipo de Contratación y Sexo.....	129
C. CUADROS DE ESTADÍSTICAS HISTÓRICAS 2014-2018.....	130
Matrícula Estudiantil por Institución, Tipo de Institución y Sexo 2014 – 2018.....	130
Tasa Bruta de la Matrícula Estudiantil por Sector 2014 – 2018	132
Matrícula por Departamento y Sexo, Según Oferta 2014- 2018.....	133
Matrícula por Carrera Estándar, Área de Formación y Sexo 2014 – 2018.....	134
Matrícula Estudiantil por Grado Académico, Nivel de Estudios y Sexo 2014 – 2018	142
Graduados de Educación Superior por Institución, Tipo de Institución y Sexo 2014 – 2018..	143
Graduados Según Carrera Estándar, Área de Formación y Sexo 2014 – 2018	145
Graduados Según Nivel de Estudios, Grado Académico y Sexo 2014 – 2018.....	153
Planta Docente por Sector Laboral, Tipo de Institución y Sexo 2014 – 2018.....	154
Docentes por Grado Académico y Tipo de Contratación 2014 – 2018.....	155
Docentes por Grado Académico, Nivel y Sexo	156
Ingresos en Concepto de Subsidio para el Funcionamiento de las Instituciones Públicas de Educación Superior del 2014 al 2018 (En Dólares).....	157
VI. GRÁFICOS.....	158
A. GRÁFICOS DE PRINCIPALES ESTADÍSTICAS 2018.....	159
1. Estudiantes por Departamento	159
2. Estudiantes por Área de Formación Académica.....	162
3. Estudiantes Extranjeros por País y Carrera.....	163
4. Graduados por Área de Formación	163
5. Docentes por Grado Académico	164
6. Ingreso Continuo a Educación Superior de Graduados en Educación Media	164
B. GRÁFICOS DE PRINCIPALES INDICADORES 2017-2018	165
7. Estudiantes por Docente	165
8. Estudiantes por Docente a Tiempo Completo	165
9. Estudiantes por Computadora.....	166
10. Estudiantes por Computadora con Internet.....	166
11. Porcentaje del Presupuesto Asignado para Investigación.....	167
12. Porcentaje del Presupuesto Asignado para Proyección Social	167
C. GRÁFICOS DE ESTADÍSTICAS HISTÓRICAS 2014-2018.....	168
13. Tasa Bruta Anual de Matrícula.....	168

14.	Tase Neta Anual de Cobertura de Matrícula	168
15.	Estudiantes en Carreras con Mayor Demanda.....	169
16.	Población Estudiantil por Sector.....	169
17.	Docentes por Tipo de Contratación	170
18.	Inversión del Estado en concepto de Subsidio por Estudiante	170
VII.	CONCLUSIONES	171

INTRODUCCIÓN

Como parte de la implementación de la Ley de Educación Superior de finales de 1995 y las reformas efectuadas en noviembre de 2004 y julio de 2008, el Ministerio de Educación, ha desplegado de forma continua e interactiva el proceso de Información Estadística de Educación Superior, logrando establecer una cultura de información entre las instituciones del nivel, responsabilidad a cargo de la Gerencia de Evaluación e Información Estadística de la Dirección Nacional de Educación Superior.

La continuidad de este proceso le ha permitido al Ministerio de Educación contar con un mecanismo de carácter público, que evidencia anualmente la situación de las instituciones en términos numéricos y de manera indirecta las estimula a mejorar aquellos indicadores o datos absolutos que se presentan, dada la oportunidad de realizar sus propias comparaciones con relación a otras instituciones de igual carácter.

El documento Resultados de la Información Estadística de Instituciones de Educación Superior 2018, es el producto final luego de recolectar y procesar los datos estadísticos proporcionados por la totalidad de las instituciones educativas del nivel terciario, los cuales se solicitan en el primer semestre de cada año. Es de observar que con el pasar de los años, este proceso ha permitido consolidar una cultura de registro de datos en las instituciones, y una oportuna presentación de la información estadística requerida.

La presentación de este documento, tiene por objetivo que sirva a las instituciones del nivel superior, como un insumo para sus procesos internos de mejora y desarrollo institucional, a los estudiantes actuales y potenciales del nivel superior para conocer mejor las condiciones de cada institución, a diversos investigadores para realizar proyectos y otros interesados en

conocer la situación de la educación superior de El Salvador.

Entre las principales mejoras que se han realizado desde su inicio al Sistema de Información Estadística se puede describir: la actualización del sistema informático que sirve para la recolección y procesamiento de la información, la realización de visitas aleatorias a las instituciones para la verificación de la información proporcionada y brindar una mayor cantidad de resultados a disposición de los diversos usuarios con base a las demandas que se reciben.

Para dar cumplimiento a lo establecido en la Ley de Educación Superior en cuanto a que la información y estadísticas resultantes de este proceso deben ser divulgados ampliamente, se pone a disposición este documento en la página electrónica del Ministerio de Educación: <http://www.mined.gob.sv/estadistica-educacion-superior.html>

Es importante mencionar los diversos avances que las instituciones del nivel superior han obtenido, beneficiando directamente a su comunidad educativa; sin embargo, se debe tener presente que la calidad se obtiene a partir de acciones continuas que impacten a todas las áreas de cada institución y que cuente con la participación de los diversos sectores que la conforman.

El presente documento, está estructurado en los siguientes capítulos: I. Subsistema de Información Estadística; II. Población Estudiantil; III. Indicadores; IV. Indicadores y Datos por Institución; V. Estadísticas, VI. Gráficos y VII. Conclusiones.

I. SUBSISTEMA DE INFORMACIÓN ESTADÍSTICA

De conformidad a la Ley de Educación Superior el subsistema de Información Estadística es de carácter obligatorio y en él participan, el cien por ciento de las instituciones del nivel terciario autorizadas por el Ministerio de Educación (MINED), tanto del sector público como privado.

En un inicio a este proceso se le denominó Calificación; sin embargo, con las reformas aplicadas a la Ley de Educación Superior en noviembre de 2004, el nombre de este subsistema se modificó por el de Información Estadística, ya que su principal objetivo es proveer información cuantitativa sobre las condiciones del nivel y no la realización de posicionamientos de instituciones, como algunas veces se le relacionaba.

Este proceso tiene su base en el Art. 44 de la Ley de Educación Superior, el cual establece que “el Ministerio de Educación mantendrá un sistema actualizado de información y estadísticas, para lo cual requerirá anualmente a las instituciones de educación superior la información necesaria, relacionada con aspectos de calidad académica, infraestructura, costos, requisitos de ingreso, nombres de los graduados en todas las carreras que se impartan y otras características que éste considere necesarias.”

Como parte del sistema de Supervisión y Mejoramiento de la Calidad de la Educación Superior, este subsistema tiene como propósito principal brindar información cuantitativa sobre las diversas áreas del

funcionamiento de las instituciones del nivel superior y proporcionar los insumos necesarios para la toma de decisiones en las instancias correspondientes y para que el lector a partir de los datos expuestos en el presente documento pueda construir sus propias conclusiones.

En ningún momento se busca establecer un ranking entre las instituciones, por lo que se descarta la presentación de instituciones mejor posicionadas o menos favorecidas, dejando dicha tarea a aquellos interesados en desarrollar investigaciones o análisis, de acuerdo a los resultados obtenidos por las instituciones en los indicadores que se muestran en este documento.

El Subsistema de Información Estadística proporciona como resultado un conjunto de indicadores y datos numéricos que se presentan anualmente a partir de la información proveniente de las instituciones de educación superior del país.

Para el desarrollo de este proceso, la Dirección Nacional de Educación Superior cuenta con el Sistema Nacional de Información Estadística-SNIEES, el cual contiene entre sus componentes un instrumento electrónico de recolección de información programado en un entorno Web, el cual es completado por todas las instituciones de educación superior; este sistema cuenta con un software especialmente diseñado para el

procesamiento y cálculo automático de indicadores, estadísticas y reportes varios.

Cabe destacar que previo a la recepción de la información brindada por cada institución, el personal de la Gerencia de Evaluación e Información Estadística de la Dirección Nacional de Educación Superior realiza una cuidadosa revisión de la información, lo cual permite identificar posibles datos erróneos que mostrarían datos estadísticos no apegados a la realidad.

Además, como parte del proceso de validación de datos, desde el año 2004 se incorporaron a éste proceso visitas aleatorias a una muestra de instituciones para la verificación in situ de la información proporcionada; estas visitas se realizan antes del procesamiento de resultados, con

el propósito de tener mayor certeza de los datos recibidos por las instituciones, comprobando legitimidad, y que se cuenten con la debida documentación de respaldo para su correspondiente divulgación.

Finalmente, cabe mencionar que como resultado de este procesamiento se obtiene un considerable número de indicadores con diversos niveles de análisis, de los cuales para efecto de esta publicación se presentan únicamente los 23 indicadores más sobresalientes o de mayor demanda, los cuales se presentan a nivel nacional, por tipo de institución y para cada una de ellas. Igualmente, para el caso de las instituciones que cuentan con centro regional, también se ha incluido esta categoría de indicadores.

II. POBLACIÓN ESTUDIANTIL

A. POBLACIÓN ESTUDIANTIL 2017- 2018

De conformidad a los datos de matrícula reportados por las instituciones de educación superior, ésta ha experimentado en los últimos años un crecimiento sostenido.

La matrícula estudiantil que las instituciones del nivel superior reportaron para el año 2018 fue de 190,519 lo cual representa un incremento del 2.39 % con relación al año anterior. Vale la pena revisar los datos de matrícula para el último quinquenio que se presentan en el apartado correspondiente a estadísticas históricas de este documento, los que proporcionan al lector un mejor panorama del progreso en Educación Superior.

Durante el último año de la información, la población estudiantil que realizó estudios en el nivel terciario según el tipo de institución, se distribuyó de la siguiente manera: las universidades inscribieron a 176,268 estudiantes representando el 92.52 % del total de la población en el nivel superior, los institutos especializados tuvieron una matrícula de 12,813 estudiantes significando el 7.51% y los institutos tecnológicos recibieron a 1,438 estudiantes que representa el 0.75% de la matrícula.

El Cuadro No.1 presenta la población estudiantil de las cuarenta y un instituciones que funcionaron durante el año 2018, las que se clasifican en tres tipos de institución del

nivel superior según lo establecido en la Ley de Educación Superior: universidades, institutos especializados e institutos tecnológicos. Este cuadro de datos permite comparar la matrícula estudiantil de cada institución durante los años 2017 y 2018, mostrando si tuvieron un incremento o disminución en su matrícula.

POBLACIÓN DE UNIVERSIDADES.

De los 176,268 estudiantes reportados por las universidades como matrícula, 80,064 (45.42%) fueron hombres y 96,204 (54.58%) fueron mujeres. Con base al sector al que pertenecen estas instituciones, los estudiantes se distribuyeron de la siguiente forma: una universidad estatal con el 28.56 % (50,348 estudiantes) y veintitrés universidades privadas con el 71.44 % (125,920 estudiantes).

En el Cuadro No. 1 se presenta la comparación de la matrícula estudiantil de los dos últimos años, observándose en las universidades un incremento para el año 2018 de 3,675 estudiantes (2.13%) en relación al año anterior; en este cuadro se clasifica a las instituciones según su tipo y se ordenan alfabéticamente por su nombre, con su respectiva diferencia y tasa de variación matricular.

De conformidad a lo establecido en el Art. 22 de la Ley de Educación Superior, las universidades son las dedicadas a la formación académica en carreras con estudios de carácter multidisciplinario en las ciencias, artes y técnicas, además, según el Art. 5 las universidades pueden ofrecer todos los grados académicos correspondientes al nivel de la educación superior.

POBLACIÓN ESTUDIANTIL DEL NIVEL SUPERIOR AÑOS 2017 – 2018

Cuadro No. 1: Matrícula de estudiantes en los dos últimos años con porcentaje y diferencia.

No.	UNIVERSIDADES	2017	2018	Dif.	(%)
1	ALBERT EINSTEIN	406	365	-41	(10.10)
2	AUTÓNOMA DE SANTA ANA	1,729	1,801	72	4.16
3	CATÓLICA DE EL SALVADOR (A*)	7,034	7,894	860	12.23
4	CENTROAMERICANA JOSÉ SIMEÓN CAÑAS (A)	8,326	8,395	69	0.83
5	CRISTIANA DE LAS ASAMBLEAS DE DIOS	573	525	-48	(8.38)
6	DE EL SALVADOR (P*)	49,493	50,348	855	1.73
7	DE ORIENTE (A)	5,115	5,464	349	6.82
8	DE SONSONATE	2,778	2,882	104	3.74
9	DON BOSCO (A)	8,790	9,307	517	5.88
10	DR. ANDRÉS BELLO (A*)	9,876	10,465	589	5.96
11	DR. JOSÉ MATÍAS DELGADO (A)	7,345	7,026	-319	(4.34)
12	EVANGÉLICA DE EL SALVADOR (A)	4,784	5,092	308	6.44
13	FRANCISCO GAVIDIA (A*)	11,424	10,523	-901	(7.89)
14	GERARDO BARRIOS (A*)	8,465	8,997	532	6.28
15	LUTERANA SALVADOREÑA (*)	2,345	2,432	87	3.71
16	MODULAR ABIERTA (*)	5,729	5,597	-132	(2.30)
17	MONSEÑOR OSCAR ARNULFO ROMERO	1,166	1,116	-50	(4.29)
18	NUEVA SAN SALVADOR	909	1,077	168	18.48
19	PANAMERICANA (*)	2,821	2,910	89	3.15
20	PEDAGÓGICA DE EL SALVADOR	5,196	5,772	576	11.09
21	POLITÉCNICA DE EL SALVADOR	1,111	1,188	77	6.93
22	SALVADOREÑA ALBERTO MASFERRER (A)	4,917	5,101	184	3.74
23	TÉCNICA LATINOAMERICANA	885	928	43	4.86
24	TECNOLÓGICA DE EL SALVADOR (A)	21,376	21,063	-313	(1.46)
A) TOTAL UNIVERSIDADES		172,593	176,268	3,675	2.13

Fuente: Elaboración propia en base a datos obtenidos a través del Sistema Nacional de Información y Estadísticas de Educación Superior (SNIEES) por Instituciones de Educación Superior públicas y privadas. Año 2017 – 2018.

(A) Institución Acreditada o Reacreditada.

(P) Institución Pública

(*) Incluye Centros Regionales

Continuación Cuadro No 1.

No.	INSTITUTOS ESPECIALIZADOS	2017	2018	Dif.	(%)
1	DE EDUCACIÓN SUPERIOR EL ESPÍRITU SANTO	385	305	-80	(20.78)
2	DE EDUCACIÓN SUP. ESCUELA DE COMUNIC. MÓNICA HERRERA (A)	458	475	17	3.71
3	DE EDUCACIÓN SUPERIOR PARA LA FORMACIÓN DIPLOMÁTICA (P)	22	14	-8	(36.36)
4	DE NIV. SUP. ACADEMIA NACIONAL DE SEGURIDAD PÚBLICA (P)	554	1,059	505	91.16
5	DE NIV. SUP. CENTRO CULTURAL SALVADOREÑO AMERICANO	320	365	45	14.06
6	DE NIV. SUP. ESCUELA MILITAR CAP. GRAL. GERARDO BARRIOS (P)	406	465	59	14.53
7	DE NIV. SUP. ESCUELA SUPERIOR DE ECONOMÍA Y NEGOCIOS (A)	840	833	-7	(0.83)
8	DE PROFESIONALES DE LA SALUD (*)	2,425	2,452	27	1.11
9	ESCUELA ESPECIALIZADA EN INGENIERÍA ITCA-FEPADE (A, P*)	5,557	5,743	186	3.35
10	ESCUELA SUPERIOR FRANCISCANA ESPECIALIZADA / AGAPE (P)	725	845	120	16.55
11	SUPERIOR DE ECONOMÍA Y ADMINISTRACIÓN DE EMPRESAS (A)	226	257	31	13.72

B) TOTAL INSTITUTOS ESPECIALIZADOS	11,918	12,813	895	7.51
---	---------------	---------------	------------	-------------

No.	INSTITUTOS TECNOLÓGICOS	2017	2018	Dif.	(%)
1	AMERICANO DE EDUCACIÓN SUPERIOR	46	38	-8	(17.39)
2	DE CHALATENANGO (A, P)	484	490	6	1.24
3	DE USULUTÁN (P)	42	28	-14	(33.33)
4	ESCUELA NACIONAL DE AGRICULTURA ROBERTO QUIÑÓNEZ (P)	298	293	-5	(1.68)
5	ESCUELA TÉCNICA PARA LA SALUD	615	539	-76	(12.36)
6	PADRE SEGUNDO MONTES	71	50	-21	(29.58)
C) TOTAL INSTITUTOS TECNOLÓGICOS		1,556	1,438	-118	(7.58)

TOTAL NACIONAL (A + B + C)	186,067	190,519	4,452	2.39
-----------------------------------	----------------	----------------	--------------	-------------

Fuente: Elaboración propia en base a datos obtenidos a través del Sistema Nacional de Información y Estadísticas de Educación Superior (SNIIES) por Instituciones de Educación Superior públicas y privadas. Año 2017 – 2018.

POBLACIÓN DE INSTITUTOS ESPECIALIZADOS

En el año 2018, los once institutos especializados en su conjunto reportaron una matrícula de 12,813 estudiantes, de los cuales 7,305 (57.01%) fueron hombres y 5,508 (42.99%) fueron mujeres.

Con base al sector en que se ubican estas instituciones se clasificaron de la siguiente forma: cinco institutos especializados públicos con una matrícula de 8,126 estudiantes (63.42%) y seis institutos especializados privados con una matrícula de 4,687 estudiantes (36.58%).

El Cuadro No. 1, incluye la población comparada de los años 2017 y 2018 para cada instituto especializado, estableciendo sus variaciones ya sea de incrementos o disminuciones, en este caso se observa una diferencia positiva de 895 estudiantes, lo que indica un incremento del 7.51% en la matrícula de este tipo de institución con relación al año anterior.

Según el Art. 22 de la Ley de Educación Superior, los institutos especializados de nivel superior son los dedicados a formar profesionales en un área de las ciencias, la técnica o el arte y de conformidad al Art. 5, los institutos especializados del nivel superior y las universidades pueden ofrecer todos los grados académicos establecidos.

POBLACIÓN DE INSTITUTOS TECNOLÓGICOS

De conformidad a los datos reportados por los institutos tecnológicos que funcionaron durante el año de la información, su matrícula fue de 1,438 estudiantes de los cuales 637 (44.30%) fueron hombres y 801 (55.70 %) fueron mujeres.

El número de instituciones autorizadas para esta categoría durante el año 2018, fue de seis institutos tecnológicos, de los cuales: tres corresponden al sector público y tres al sector privado. Los institutos tecnológicos correspondientes al sector público contaron con una matrícula de 811 (56.40%) de estudiantes, mientras que el sector privado reportó una matrícula de 627 (43.60%) de estudiantes.

Es importante tomar en consideración que los institutos tecnológicos únicamente pueden otorgar los grados de Técnico y Tecnólogo en las distintas especialidades científicas, artísticas y humanísticas, de acuerdo a lo establecido en el Art. 22 de la Ley de Educación Superior.

En cada uno de los grupos o tipos de instituciones presentados, se ha identificado al final del nombre a aquellas instituciones que son de carácter público, así como también a las instituciones acreditadas. Cabe mencionar que todas las instituciones referidas en el presente documento cuentan con la autorización legal para su funcionamiento y aquellas que se identifican como Acreditadas, es porque la Comisión de Acreditación con base al Art. 47 de la Ley de Educación Superior, le ha otorgado un reconocimiento a la calidad académica de la institución.

B. DATOS ABSOLUTOS POR TIPO DE INSTITUCIÓN

Con el interés que el lector tenga un mayor conocimiento sobre algunos de los datos más sobresalientes acerca de cada institución del nivel superior, se presenta en el Cuadro No. 2, algunos datos vinculados con la disposición de la matrícula, por lo que de forma puntual se detalla el número de: carreras activas, estudiantes en carreras técnicas, estudiantes en carreras universitarias y de post grado; estudiantes masculinos y femeninos, total de estudiantes y total de docentes.

El número de carreras activas es un dato importante, ya que brinda la idea del tamaño de la institución a través de su oferta académica.

Se debe tomar en consideración que el significado de carrera activa es diferente al de carrera autorizada ya que esta última ha sido sometida a un proceso de legalización ante el Ministerio de Educación y cumple con los requisitos mínimos exigidos por la Ley de Educación Superior; en cambio una carrera activa combina carreras legalmente autorizadas y otras que habiendo finalizado su período de vigencia, gozan de un período extemporáneo otorgado por el Ministerio de Educación con el objetivo de que sus estudiantes culminen sus estudios, sin aceptarse nueva matrícula.

El número de estudiantes en carreras técnicas representa la matrícula de todos aquellos que cursan carreras de dos, tres y cuatro años de duración, cursando los grados de: técnico, profesorado y tecnólogo.

El número de estudiantes en carreras universitarias y de post grado, está conformado por los estudiantes inscritos en las carreras de licenciaturas, ingenierías, arquitectura, doctorados pre y post grado; así como, en maestrías, especialidades y el curso de formación pedagógica.

Universidades

De acuerdo a los datos obtenidos para el año 2018, las universidades contaron con **11,935 (6.77%)** estudiantes inscritos en carreras técnicas y **164,333 (93.23%)** estudiantes en carreras universitarias y de post grado. La distribución de la matrícula estudiantil por sexo fue **80,064** de hombres y **96,204** mujeres. La planta docente que en su conjunto laboró en las universidades, independiente de su tipo de contratación fue de **9,509** docentes.

Institutos Especializados

Con relación a los institutos especializados durante el año 2018, éstos contaron con una matrícula de **8,161 (63.69%)** estudiantes en carreras técnicas y **4,652 (36.31%)** en carreras universitarias y de post grado; la matrícula por sexo fue de **7,305** hombres y **5,508** mujeres. El total de docentes contratados por los institutos especializados fue de **988**.

Institutos Tecnológicos

Los institutos tecnológicos ofrecen únicamente carreras técnicas, habiendo tenido para el año 2018 una matrícula total de **1,438** estudiantes; la matrícula por sexo fue de **637** hombres y **801** mujeres. En su planta docente contó con **92** docentes en sus diferentes formas de contratación.

DATOS ABSOLUTOS DE INSTITUCIONES DE EDUCACIÓN SUPERIOR PARA EL AÑO 2018

Cuadro No. 2

No.	A) UNIVERSIDADES	CARRERAS ACTIVAS	ESTUDIANTES CARRERAS TÉCNICAS	ESTUDIANTES CARRERAS UNIV.Y POSG.	ESTUDIANTES MASCULINOS	ESTUDIANTES FEMENINOS	TOTAL DE ESTUDIANTES	TOTAL DE DOCENTES
1	ALBERT EINSTEIN	9	0	365	214	151	365	92
2	AUTÓNOMA DE SANTA ANA	8	0	1,801	579	1,222	1,801	198
3	CATÓLICA DE EL SALVADOR (A*)	31	942	6,952	3,526	4,368	7,894	428
4	CENTROAMERICANA JOSÉ SIMEÓN CAÑAS (A)	47	291	8,104	4,092	4,303	8,395	559
5	CRISTIANA DE LAS ASAMBLEAS DE DIOS	10	3	522	319	206	525	89
6	DE EL SALVADOR (P*)	83	1,001	49,347	23,053	27,295	50,348	2,127
7	DE ORIENTE (A)	45	755	4,709	2,476	2,988	5,464	314
8	DE SONSONATE	13	23	2,859	1,548	1,334	2,882	122
9	DON BOSCO (A)	51	2,170	7,137	5,412	3,895	9,307	555
10	DR. ANDRÉS BELLO (A*)	24	1,696	8,769	3,130	7,335	10,465	439
11	DR. JOSÉ MATÍAS DELGADO (A)	45	25	7,001	3,000	4,026	7,026	674
12	EVANGÉLICA DE EL SALVADOR (A)	34	434	4,658	1,789	3,303	5,092	368
13	FRANCISCO GAVIDIA (A*)	57	464	10,059	4,939	5,584	10,523	570
14	GERARDO BARRIOS (A*)	30	1,586	7,411	4,445	4,552	8,997	399
15	LUTERANA SALVADOREÑA (*)	10	0	2,432	1,075	1,357	2,432	190
16	MODULAR ABIERTA (*)	17	222	5,375	2,245	3,352	5,597	445
17	MONSEÑOR OSCAR ARNULFO ROMERO	6	0	1,116	542	574	1,116	73
18	NUEVA SAN SALVADOR	10	0	1,077	426	651	1,077	136
19	PANAMERICANA (*)	8	144	2,766	1,240	1,670	2,910	287
20	PEDAGÓGICA DE EL SALVADOR	45	595	5,177	2,059	3,713	5,772	196
21	POLITÉCNICA DE EL SALVADOR	10	28	1,160	807	381	1,188	99
22	SALVADOREÑA ALBERTO MASFERRER (A)	19	121	4,980	1,770	3,331	5,101	460
23	TÉCNICA LATINOAMERICANA	8	0	928	689	239	928	65
24	TECNOLÓGICA DE EL SALVADOR (A)	46	1,435	19,628	10,689	10,374	21,063	624
TOTAL UNIVERSIDADES			11,935	164,333	80,064	96,204	176,268	9,509

Fuente: Elaboración propia en base a datos obtenidos a través del Sistema Nacional de Información y Estadísticas de Educación Superior (SNIEES) por Instituciones de Educación Superior públicas y privadas. Año 2018.

(*) Incluye Centros Regionales;

(P) Institución Pública.

(A) Institución Acreditada o Reacreditada

DATOS ABSOLUTOS DE INSTITUCIONES DE EDUCACIÓN SUPERIOR PARA EL AÑO 2018

No.	B) INSTITUTOS ESPECIALIZADOS	CARRERAS ACTIVAS	ESTUDIANTES CARRERAS TÉCNICAS	ESTUDIANTES CARRERAS UNIV.Y POSG.	ESTUDIANTES MASCULINOS	ESTUDIANTES FEMENINOS	TOTAL DE ESTUDIANTES	TOTAL DE DOCENTES
1	DE EDUCACIÓN SUPERIOR EL ESPÍRITU SANTO	13	148	157	60	245	305	28
2	DE EDUCACIÓN SUPERIOR PARA LA FORMACIÓN DIPLOMÁTICA (P)	1	0	14	4	10	14	5
3	DE EDUCACIÓN SUP. ESCUELA DE COMUNIC. MÓNICA HERRERA (A)	4	0	475	166	309	475	60
4	DE NIV. SUP. ACADEMIA NACIONAL DE SEGURIDAD PÚBLICA (P)	1	1,059	0	738	321	1,059	39
5	DE NIV. SUP. CENTRO CULTURAL SALVADOREÑO AMERICANO	1	0	365	135	230	365	21
6	DE NIV. SUP. ESCUELA MILITAR CAP. GRAL. GERARDO BARRIOS (P)	2	0	465	407	58	465	46
7	DE NIV. SUP. ESCUELA SUPERIOR DE ECONOMÍA Y NEGOCIOS (A)	3	0	833	417	416	833	113
8	DE PROFESIONALES DE LA SALUD (*)	4	1,199	1,253	409	2,043	2,452	303
9	ESCUELA ESPECIALIZADA EN INGENIERÍA ITCA-FEPADE (A, P*)	22	4,910	833	4,245	1,498	5,743	310
10	ESCUELA SUPERIOR FRANCISCANA ESPECIALIZADA / AGAPE (P)	4	845	0	578	267	845	36
11	SUPERIOR DE ECONOMÍA Y ADMINISTRACIÓN DE EMPRESAS (A)	1	0	257	146	111	257	27
TOTAL INSTITUTOS ESPECIALIZADOS			8,161	4,652	7,305	5,508	12,813	988

No.	C) INSTITUTOS TECNOLÓGICOS	CARRERAS ACTIVAS	ESTUDIANTES CARRERAS TÉCNICAS	ESTUDIANTES CARRERAS UNIV.Y POSG.	ESTUDIANTES MASCULINOS	ESTUDIANTES FEMENINOS	TOTAL DE ESTUDIANTES	TOTAL DE DOCENTES
1	AMERICANO DE EDUCACIÓN SUPERIOR	2	38	0	23	15	38	12
2	DE CHALATENANGO (A, P)	8	490	0	267	223	490	23
3	DE USULUTÁN (P)	3	28	0	19	9	28	4
4	ESCUELA NACIONAL DE AGRICULTURA ROBERTO QUIÑÓNEZ (P)	1	293	0	210	83	293	26
5	ESCUELA TÉCNICA PARA LA SALUD	2	539	0	84	455	539	21
6	PADRE SEGUNDO MONTES	2	50	0	34	16	50	6
TOTAL INSTITUTOS TECNOLÓGICOS			1,438	0	637	801	1,438	92

TOTAL NACIONAL (A + B + C)			21,534	168,985	88,006	102,513	190,519	10,589
-----------------------------------	--	--	---------------	----------------	---------------	----------------	----------------	---------------

(*) Incluye Centros Regionales;

(P) Institución Pública.

(A) Institución Acreditada o Reacreditada

C. DATOS ABSOLUTOS DE INSTITUCIONES CON CENTROS REGIONALES

Con el interés de brindar mayor información para el análisis de la situación de cada uno de los centros regionales, se presenta a continuación información particular de cada uno de ellos, tal detalle se vuelve valioso para conocer la incidencia de los centros regionales en la institución como un todo.

Para este año, las instituciones con centros regionales totalizan diez y se clasifican de la siguiente forma: ocho universidades y dos institutos especializados, en su total ocho corresponden al sector privado y solo dos de ellas al sector público, siendo estas la UES y el ITCA-FEPADE.

Independientemente de su sede central, el total de centros regionales que funcionaron durante este año fue de veintiuno, siendo San Miguel y Santa Ana los departamentos que se sitúan con el mayor número de centros regionales en igual proporción, con cinco cada uno.

La información general que se presenta para cada institución y sus centros regionales es la siguiente: número total de carreras activas, número de estudiantes en carreras técnicas, número de estudiantes en carreras universitarias y de post grado, así como el número total de docentes.

Para el año en referencia, las diez instituciones con centros regionales reportaron una matrícula total de 107,361 estudiantes de los cuales 37,063 (34.52%) estuvieron inscritos en los 21 centros regionales autorizados.

Las instituciones son las siguientes: Universidad de El Salvador con una población total de 50,348 estudiantes y tres centros regionales, con una población de 16,463 estudiantes (32.70%); Universidad Capitán General Gerardo Barrios con una población estudiantil total de 8,997 y un centro regional con una población de 2,283 estudiantes (25.38%); Universidad Católica de El Salvador con una población total de 7,894 estudiantes y un centro regional con una población de 1,978 estudiantes (25.06%); Universidad Dr. Andrés Bello con una población total de 10,465 estudiantes y tres centros regionales con una población de 5,613 estudiantes (53.64%); Universidad Francisco Gavidia con una población total de 10,523 estudiantes y un centro regional con una población de 341 estudiantes (3.24%); Universidad Luterana Salvadoreña con una población total de 2,432 estudiantes y un centro regional con una población de 547 estudiantes (22.49%); Universidad Modular Abierta con una población total de 5,597 estudiantes, y tres centros regionales con una población de 3,388 estudiantes (60.53%); Universidad Panamericana con una población total de 2,910 estudiantes y dos centros regionales con una población de 2,276 estudiantes (78.21%); Escuela Especializada en Ingeniería ITCA-FEPADE con una población total de 5,743 estudiantes y cuatro centros regionales con una población de 2,365 estudiantes (41.18%) y el Instituto Especializado de Profesionales de la Salud de El Salvador-IEPROES, con una población total de 2,452 estudiantes y dos centros regionales con una población de 1,809 estudiantes (73.78%).

DATOS ABSOLUTOS DE INSTITUCIONES CON CENTROS REGIONALES PARA EL 2018

Cuadro No. 3

INSTITUCIÓN, SEDE Y CENTRO REGIONAL	CARRERAS ACTIVAS	ESTUDIANTES EN CARRERAS TÉCNICAS		ESTUDIANTES EN CARR. UNIV. Y POSG.		NÚMERO TOTAL DE ESTUDIANTES		No. TOTAL DE DOCENTES	
	No.	No.	(%)	No.	(%)	No.	(%)	No.	(%)
U. CATÓLICA DE EL SALVADOR		942	100.00	6,952	100.00	7,894	100.00	428	100.00
SANTA ANA	31	90	9.55	5,826	83.80	5,916	74.94	336	78.50
CABAÑAS	14	852	90.45	1,126	16.20	1,978	25.06	92	21.50
U. DE EL SALVADOR		1,001	100.00	49,347	100.00	50,348	100.00	2,127	100.00
SAN SALVADOR	83	118	11.79	33,767	68.43	33,885	67.30	1,612	75.79
SAN MIGUEL	43	425	42.46	5,973	12.10	6,398	12.71	228	10.72
SANTA ANA	30	192	19.18	7,899	16.01	8,091	16.07	192	9.03
SAN VICENTE	14	266	26.57	1,708	3.46	1,974	3.92	95	4.46
U. DR. ANDRÉS BELLO		1,696	100.00	8,769	100.00	10,465	100.00	439	100.00
SAN SALVADOR	24	917	54.07	3,935	44.87	4,852	46.36	198	45.10
SAN MIGUEL	17	325	19.16	1,976	22.53	2,301	21.99	98	22.32
CHALATENANGO	15	189	11.14	1,643	18.74	1,832	17.51	77	17.54
SONSONATE	14	265	15.63	1,215	13.86	1,480	14.14	66	15.04
U. FRANCISCO GAVIDIA		464	100.00	10,059	100.00	10,523	100.00	570	100.00
SAN SALVADOR	57	464	100.00	9,718	96.61	10,182	96.76	510	89.47
SANTA ANA	12	0	0.00	341	3.39	341	3.24	60	10.53
U. GERARDO BARRIOS		1,586	100.00	7,411	100.00	8,997	100.00	399	100.00
SAN MIGUEL	30	1,094	68.98	5,620	75.83	6,714	74.62	286	71.68
USULUTÁN	18	492	31.02	1,791	24.17	2,283	25.38	113	28.32
U. LUTERANA SALVADOREÑA		0	0.00	2,432	100.00	2,432	100.00	190	100.00
SAN SALVADOR	10	0	0.00	1,885	77.51	1,885	77.51	122	64.21
CABAÑAS	6	0	0.00	547	22.49	547	22.49	68	35.79
U. MODULAR ABIERTA		222	100.00	5,375	100.00	5,597	100.00	445	100.00
SAN SALVADOR	17	128	57.66	2,081	38.72	2,209	39.47	191	42.92
SANTA ANA	10	0	0.00	1,369	25.47	1,369	24.46	84	18.88
SONSONATE	11	58	26.13	1,271	23.65	1,329	23.74	86	19.33
SAN MIGUEL	10	36	16.21	654	12.17	690	12.33	84	18.88
U. PANAMERICANA		144	100.00	2,766	100.00	2,910	100.00	287	100.00
SAN SALVADOR	8	13	9.03	621	22.45	634	21.79	95	33.10
AHUACHAPAN	8	99	68.75	1,155	41.76	1,254	43.09	83	28.92
SAN VICENTE	7	32	22.22	990	35.79	1,022	35.12	109	37.98
DE PROFESIONALES DE LA SALUD - IEPROES		1,199	100.00	1,253	100.00	2,452	100.00	303	100.00
SAN SALVADOR	4	290	24.19	353	28.17	643	26.22	95	31.35
SAN MIGUEL	3	462	38.53	455	36.32	917	37.40	106	34.99
SANTA ANA	4	447	37.28	445	35.51	892	36.38	102	33.66
ESC. ESPEC. EN INGENIERÍA ITCA-FEPADE		4,911	100.00	832	100.00	5,743	100.00	310	100.00
LA LIBERTAD	22	2,934	59.74	444	53.37	3,378	58.82	173	55.81
LA UNION	9	504	10.26	388	46.63	892	15.53	53	17.10
SANTA ANA	4	534	10.88	0	0.00	534	9.30	30	9.67
LA PAZ	4	517	10.53	0	0.00	517	9.00	32	10.32
SAN MIGUEL	5	422	8.59	0	0.00	422	7.35	22	7.10

Fuente: Elaboración propia en base a datos obtenidos a través del Sistema Nacional de Información y Estadísticas de Educación Superior (SNIEES) por Instituciones de Educación Superior públicas y privadas. Año 2018.

III. INDICADORES

A. DEFINICIONES

a. INDICADORES DE CALIDAD ACADÉMICA.

a.1. INDICADORES LEGALES.

1. Número de estudiantes por docente.

Este indicador representa el número promedio simple entre los estudiantes de la institución y el total de docentes de la misma. El resultado está principalmente relacionado con la población estudiantil, el número de carreras que se ofrecen y el total de docentes.

Según lo establece la Ley de Educación Superior en su Artículo 37 literal f) las instituciones deben contar con un docente por cada cuarenta alumnos, por lo cual este indicador debe ser inferior o igual a 40.

Muchos de los grandes educadores sostienen que el tener un promedio bajo de alumnos por clase, favorece la calidad de la enseñanza ya que facilita las condiciones para el aprendizaje con una mayor interacción entre docente y estudiante.

Para efectuar un juicio apropiado, se deberá relacionar la población estudiantil, el número de carreras, el número de centros donde se ofrece y el número de docentes en el cuadro correspondiente.

2. Número de estudiantes por docente a tiempo completo.

Este indicador representa el promedio de estudiantes de cada institución por cada docente de la misma, contratado a tiempo

completo, tomando como base el resultado de la relación anterior.

De acuerdo con la Ley de Educación Superior, a partir del 2004, es aceptable que, dentro de la relación de estudiantes por docentes, sin importar su forma de contratación, al menos el veinticinco por ciento de los docentes con que cuenta la institución, deberán estar contratados a tiempo completo.

Las instituciones que no contaron con docentes contratados a tiempo completo para la atención de sus estudiantes, aparecen con resultado igual a cero.

a.2. OTROS INDICADORES.

3. Número de estudiantes por docente hora clase

Este indicador representa el número promedio entre los estudiantes de la institución y el total de docentes hora clase que laboran en la misma.

El número de estudiantes por docente hora clase, está relacionado en forma inversamente proporcional al porcentaje de docentes de este régimen de contratación.

A mayor contratación de docentes hora clase, el número de estudiantes por docente descenderá y a menor contratación el número de estudiantes aumentará, generando esto último un resultado positivo para la institución.

4. Porcentaje de docentes a tiempo completo.

Este indicador refleja el porcentaje de docentes contratados a tiempo completo

por la institución con relación a la totalidad de los docentes de la misma, entendiéndose como contrato a tiempo completo el criterio que establece el Código de Trabajo.

Un mayor porcentaje de docentes a tiempo completo presupone mayor disponibilidad de tiempo del docente para atender las necesidades académicas de los estudiantes, posibilidad de participar en proyectos de investigación y proyección social institucional, favoreciendo la calidad de la masa crítica.

Instituciones que no contaron con docentes contratados a tiempo completo para atención de sus estudiantes, aparecen con resultado igual a cero.

5. Porcentaje de docentes hora clase

Este indicador refleja el porcentaje de docentes contratados por hora clase, con relación al total de docentes de la institución.

El docente hora clase no tiene más responsabilidades que la de impartir la asignatura para la cual fue contratado; por tanto, no favorece las posibilidades de atención extra clase para los estudiantes y no participa en los proyectos de investigación y proyección social de la institución.

Un elevado porcentaje de docentes hora clase con relación a los de tiempo completo y parcial, no favorece condiciones de calidad de la planta docente.

6. Porcentaje de docentes con más de cinco años de servicio en la institución.

Se consideran aquellos docentes que independientemente de su forma de contratación, tienen cinco ó más años de

laborar en la institución, con respecto del total de docentes. Por este motivo este indicador "No Aplica" a instituciones con menos de cinco años de existencia y se marcan con "NA".

Este indicador trata de descubrir la fortaleza institucional que representa tener una planta docente estable, considerando que la retención por cinco años es significativa y favorece una mayor participación e involucramiento de los docentes en los proyectos de la institución.

Es de esperar que en tanto mayor sea el porcentaje de docentes con cinco o más años en la institución, mejoran las condiciones de coordinación para el trabajo académico.

El lector deberá tomar en cuenta que entre más años tiene de funcionar una institución este indicador tenderá a ser mayor con relación a instituciones más jóvenes.

7. Porcentaje de docentes con grado técnico.

Refleja la proporción de docentes con el grado de nivel técnico con que la institución contó durante el año de la Información, siendo los grados siguientes: técnico, profesorado y tecnólogo.

Se asume que, a menor porcentaje de docentes con grado a nivel técnico en las instituciones, la planta docente estará mejor calificada para atender las funciones sustantivas de la educación superior.

8. Porcentaje de docentes con grado universitario.

Establece la proporción de profesionales graduados a nivel de grado básico

universitario: licenciatura, ingeniería, arquitectura y doctores en el área de medicina y odontología que laboraron en la institución, indistintamente de su régimen de contratación.

Puede esperarse que aquellas instituciones en las que un alto porcentaje de los docentes sean graduados en el nivel universitario y post grado, el logro de los fines y objetivos de la misma, tengan mayores oportunidades de ser alcanzados.

9. Porcentaje de docentes con posgrado.

El indicador determina el porcentaje de docentes que tiene el grado de maestría o doctorado; para efectos de cálculo de esta relación se han separado a los doctores del área de la medicina y odontología. Esto permite conocer de manera más precisa a los profesionales con estudios posteriores al grado universitario que laboran en el nivel superior.

Las condiciones que favorecen la calidad de la enseñanza están directamente relacionadas con la preparación especializada de la planta docente. Por lo tanto, entre mayor es el resultado de este indicador, mejor posibilidad se tiene para una enseñanza de calidad.

Debe tomarse en cuenta que el resultado de este indicador tiene relación con el grado de las carreras que se ofrecen, por lo tanto, para una mejor orientación, éste habrá que relacionarlo con los datos pertinentes contenidos en otros cuadros.

Instituciones que no contaron con docentes con posgrado aparecen con resultado igual a cero.

10. Porcentaje de docentes con grado de Doctor a nivel de Posgrado.

El indicador calcula únicamente el porcentaje de docentes que tienen el grado de doctorado a nivel de posgrado, por lo que esta relación excluye a los doctores del área de la medicina y odontología. Esto permite conocer de manera más precisa a los profesionales con estudios posteriores al grado universitario y de maestría, que laboran en el nivel superior.

La calidad de la enseñanza está estrechamente vinculada con la preparación especializada de la planta docente, razón por la cual entre mayor es el resultado de este indicador, mejor posibilidad se tiene para una enseñanza de calidad y el desarrollo de un mejor nivel de investigación.

Se debe tener presente que el resultado de este indicador tiene relación con el grado de las carreras que se ofrecen, por lo tanto, para una mejor orientación, éste habrá que relacionarlo con el capítulo IV. Indicadores y Datos por Institución, específicamente con el cuadro denominado Otros Datos.

Instituciones que no contaron con docentes con grado de Doctor a nivel de posgrado aparecen con resultado igual a cero.

11. Número de libros por estudiante.

Este indicador relaciona la cantidad total de libros que posee la institución en sus bibliotecas con el total de estudiantes. El indicador no hace referencia al número de títulos, a la pertinencia de las colecciones para las carreras que se ofrecen y a la actualidad de las publicaciones.

El acceso a información escrita continúa siendo uno de los medios más importantes para la formación de los estudiantes; por lo

tanto, entre mayor es el resultado del indicador, mejores posibilidades tienen los estudiantes y docentes para hacer sus investigaciones, consultas y tareas académicas.

12. Número de volúmenes promedio por título bibliográfico.

Indica de manera general, sin tomar en consideración títulos en particular, sino de manera promediada, la relación de la cantidad de volúmenes entre la cantidad de títulos bibliográficos que posee la institución.

De acuerdo al tamaño del indicador se puede esperar que el servicio que presta la biblioteca a los usuarios, sea de mayor o menor eficacia, en cuanto al uso simultáneo de la bibliografía para una mayor cantidad de usuarios.

13. Número de estudiantes por computadora.

Este indicador relaciona el total de estudiantes de las instituciones por cada computadora dedicada a actividades académicas que posee la misma.

Las computadoras son instrumentos indispensables para desarrollar habilidades, de gran utilidad para la formación de todo profesional en la vida moderna y los resultados de este indicador dan idea de las posibilidades reales que tienen los estudiantes de entrenarse durante su formación. Por lo tanto, entre menor es el valor del indicador, las posibilidades son mejores para la preparación de la vida profesional.

El lector debe tomar en cuenta que resultados muy favorables en este indicador

guardan relación con el tipo de carreras que ofrece la institución; así, instituciones que ofrecen carreras relacionadas con la ciencia de la computación, se verán más favorecidas por los resultados.

Instituciones que no contaron con computadoras para uso de sus estudiantes, aparecen con resultado igual a cero.

14. Número de estudiantes por computadora conectada a Internet.

Este indicador relaciona el total de estudiantes de una institución con el número de computadoras personales que estuvieron conectadas a Internet.

Los resultados son mejores en la medida en que menor cantidad de estudiantes corresponden por cada computadora personal. Internet es la red mundial que se ha convertido en un instrumento valioso para acceder a información reciente sobre cualquier materia o especialidad y para investigaciones de todo tipo desde cualquier parte del globo terrestre.

Instituciones que no contaron con computadoras conectadas a Internet para uso de sus estudiantes, aparecen con resultado igual a cero.

b. INDICADOR DE INFRAESTRUCTURA

1. Espacio académico por estudiante.

Este indicador revela el espacio promedio medido en metros cuadrados de que dispone la institución por cada estudiante, para todo tipo de actividades de carácter académico.

El resultado no toma en consideración la calidad de las construcciones, funcionalidad, edad y la condición de su tenencia; por tanto, si se desea tener una mejor apreciación sobre la infraestructura de cada institución, se deberá indagar mejor sobre las condiciones cualitativas de la misma.

Es de esperar que un espacio mayor por estudiante para el pleno desarrollo de las funciones académicas favorecerá las condiciones de acomodamiento contribuyendo a facilitar el aprendizaje; sin embargo, resultados muy altos pueden ser producto de una baja demanda, de una deficiente planificación o de espacios inadecuados. Por otra parte, resultados bajos pueden estar relacionados a una alta demanda estudiantil en relación con las instalaciones con que se dispone y de la ubicación geográfica de las instalaciones.

c. INDICADORES DE COSTOS

1. Porcentaje del presupuesto asignado a sueldos para el sector docente.

Este indicador representa la porción del presupuesto de la institución, destinado al pago de los servicios profesionales prestados y demás prestaciones sociales recibidas por el personal asignado a las actividades docentes, en los distintos regímenes de contratación.

Una asignación importante del presupuesto a este rubro, será indicador de la importancia que la institución da a la función docente para la contratación de académicos con experiencia e idoneidad.

2. Porcentaje del presupuesto asignado a sueldos para el sector administrativo.

Este indica la porción del presupuesto de la institución, reservado para el pago de los servicios prestados, así como las prestaciones del personal administrativo y de servicios.

Un adecuado balance entre la proporción del presupuesto asignado al sector administrativo con relación al sector docente, será un indicativo de la importancia que asigna la institución a estos rubros.

3. Porcentaje del presupuesto utilizado en investigación científica.

Este indicador refleja la parte del presupuesto que la institución destina para dar cumplimiento a la función de investigación, en cada una de las áreas del conocimiento en las que la institución ofrece su oferta de carreras.

La asignación a este rubro deberá estar de acuerdo al tamaño, la naturaleza y los fines y objetivos de la institución, así mismo deberá soportar la organización necesaria para el cumplimiento de la función.

4. Porcentaje del presupuesto utilizado en proyección social.

El indicador presenta la porción del presupuesto que la institución destina para dar cumplimiento a la función de Proyección Social.

La asignación a este concepto deberá estar de acuerdo al tamaño, la naturaleza y los fines y objetivos de la institución, así mismo deberá soportar la organización necesaria para el cumplimiento de la función.

5. Porcentaje del presupuesto utilizado en compra de libros.

Este indica la proporción del presupuesto institucional, asignado al aumento y renovación del acervo bibliográfico.

Una mayor asignación supone; renovación, actualización y aumento del acervo bibliográfico, lo que permite mejores oportunidades y alternativas para el aprendizaje y generación de conocimiento en la comunidad educativa.

6. Porcentaje del presupuesto utilizado en la compra de equipo académico.

Refleja la parte del presupuesto que la institución, destina para la adquisición de recursos de apoyo a las actividades académicas.

Un buen equipamiento de recursos de apoyo al docente y laboratorios, facilita el proceso de enseñanza - aprendizaje a los estudiantes.

7. Costo promedio anual por estudiante en carreras técnicas.

Es el valor promedio anual que paga directamente un estudiante en dólares en carreras de dos, tres o cuatro años de duración e incluye únicamente los costos por matrículas, cuotas mensuales y derechos de examen.

Los valores resultantes pueden reflejarse bajos en aquellas instituciones que reciben subsidios o donaciones para sus gastos de operación.

Para tener una mejor apreciación sobre este indicador, se deberá relacionar los resultados de éste conjuntamente a otros resultados de indicadores de su interés que tienen que ver con condiciones de

equipamiento, servicios, docencia e infraestructura.

La sigla "NA" significa "No Aplica", lo cual indica que la institución no sirve carreras técnicas.

8. Costo promedio anual por estudiante en carreras universitarias.

Es el valor promedio anual que paga directamente un estudiante en dólares para gozar del derecho de cursar una carrera universitaria, entendiéndose éste como el monto a pagar por obtener grados de licenciatura, maestría y/o doctorados.

El indicador toma en cuenta únicamente el valor de las matrículas, las mensualidades y los derechos de examen, ya que otros costos como los de uso de laboratorio, materiales gastables, etc. que se cobran en algunas instituciones, están relacionados con el tipo de carreras que se ofrecen y por tanto, no aplica a todas las instituciones.

No se incluyen en este indicador los costos de carreras de dos, tres y cuatro años de duración

Para algunas instituciones que reciben subsidios o donaciones de organismos nacionales o internacionales, este indicador podría dar resultados relativamente bajos.

Costos más elevados sugerirían que las instituciones ofrezcan condiciones mejores en términos de calidad de docencia, equipamiento, infraestructura y otros apoyos.

Para tener una mejor apreciación sobre este indicador, se deberán relacionar sus resultados conjuntamente a otros

indicadores de interés que tienen relación con condiciones de equipamiento, servicios, docencia e infraestructura.

La sigla "NA" significa "No Aplica", lo cual indica que la institución no sirve carreras universitarias.

B. INDICADORES NACIONALES

Los indicadores nacionales, son el resultado de considerar la información procedente de todas las instituciones de educación superior, vigentes al año de la información, independientemente del tipo de institución o el sector al que pertenezcan.

El valor de los indicadores nacionales tiene una gran importancia debido a que muestra la situación que a nivel nacional evidencia la educación superior en cada uno de los aspectos de los indicadores considerados.

Es importante mencionar que a partir de los resultados que se presentan a continuación, se pueden observar algunas áreas en las que el sistema educativo del nivel superior ha

realizado mayores esfuerzos para ofrecer mejores condiciones a la comunidad educativa que atiende; no obstante, existen otras en las que aún se necesita un mayor compromiso de parte de las instituciones para alcanzar niveles adecuados de calidad que posibiliten mejoras en los servicios que ofrecen las instituciones.

Al presentarse en forma comparativa la información para los años 2017 y 2018 en el Cuadro No. 4, se brinda una mejor idea de la variación de los indicadores para cada uno de estos años.

El lector debe tener cuidado de la adecuada interpretación de los resultados correspondientes a cada indicador, debido a que las diferencias positivas o negativas, no necesariamente significan mejoras o desmejoras respectivamente como se hizo ver en la presentación de este documento, por lo que para su mejor comprensión se recomienda consultar la definición pertinente a cada indicador en el apartado correspondiente del Capítulo III.

INDICADORES NACIONALES DE EDUCACIÓN SUPERIOR 2017 – 2018

Cuadro No 4

No	INDICADOR	UNIDAD	2017	2018	Diferencia
1	Estudiantes por docente	Estudiantes	17.68	17.99	0.31
2	Estudiantes por docentes a tiempo completo	Estudiantes	56.66	58.02	1.36
3	Número de estudiantes por docente hora clase	Estudiantes	31.77	32.18	0.41
4	Porcentaje de docentes a tiempo completo	Porcentajes	31.21	31.02	-0.19
5	Porcentaje de docentes hora clase	Porcentajes	55.64	55.91	0.27
6	Porcentaje de docentes con más de 5 años en la institución	Porcentajes	58.35	61.81	3.46
7	Porcentaje de docentes con grado de nivel técnico	Porcentajes	3.17	2.92	-0.25
8	Porcentaje de docentes con grado de nivel universitario	Porcentajes	63.08	62.51	-0.57
9	Porcentaje de docentes con nivel de postgrado	Porcentajes	33.75	34.57	0.82
10	Porcentaje de docentes con grado de Doctor nivel Posgrado	Porcentajes	2.37	2.28	-0.09
11	Libros por estudiante	Unidad	6.48	6.33	-0.15
12	Número de volúmenes promedio por título bibliográfico	Unidad	1.59	1.64	0.05
13	Estudiantes por computadora	Estudiantes	11.32	11.93	0.61
14	Estudiantes por computadora conectada a Internet	Estudiantes	11.75	12.37	0.62
15	Espacio académico por estudiante	m ²	2.02	2.12	0.10
16	Porcentaje del presupuesto asignado a sueldos para el sector docente	Porcentajes	46.12	44.41	-1.71
17	Porcentaje del presupuesto asignado a sueldos para el sector administrativo	Porcentajes	25.56	23.36	-2.2
18	Porcentaje del presupuesto utilizado en investigación científica	Porcentajes	2.06	2.43	0.37
19	Porcentaje del presupuesto utilizado en proyección social	Porcentajes	2.45	2.71	0.26
20	Porcentaje del presupuesto invertido en libros	Porcentajes	0.34	0.20	-0.14
21	Porcentaje del presupuesto asignado a compra de equipo académico	Porcentajes	1.64	1.90	0.26
22	Costo promedio anual en carreras técnicas	Dólares	683.27	679.90	-3.41
23	Costo promedio anual en carreras universitarias	Dólares	829.45	850.30	20.87

Fuente: Elaboración propia en base a datos obtenidos a través del Sistema Nacional de Información y Estadísticas de Educación Superior (SNIEES) por Instituciones de Educación Superior públicas y privadas. Año 2017 – 2018.

C. INDICADORES POR TIPO DE INSTITUCIÓN 2017 - 2018

Para tener una mejor comprensión de los resultados que se tienen en cada tipo de institución, sean estas: universidades, institutos especializados o institutos tecnológicos; se presenta en un cuadro resumen, los indicadores de publicación correspondientes a los dos últimos años de la información.

Los datos que se presentan en los Cuadros No. 5 y No. 6, corresponde a los indicadores vinculados con las áreas identificadas como de mayor relevancia en el funcionamiento de las instituciones de educación superior, lo que permite identificar de forma puntual las principales mejoras y los desafíos que se tienen en materia de mejoramiento de la calidad.

La agrupación de resultados de los tres tipos de instituciones, permite analizar el tipo de acciones que las instituciones del nivel superior, han realizado en cada año mostrado, de conformidad a los indicadores obtenidos.

El análisis comparativo de estos datos permite al lector, la oportunidad de conocer la situación en la que se encuentran los indicadores presentados para el período de dos años, recomendándose consultar para una mejor comprensión las definiciones de cada indicador, que se presentan en el apartado correspondiente del Capítulo III.

Cada resultado de los indicadores por tipo de institución, está directamente relacionado con la situación de cada una de las instituciones en particular que en su conjunto conforman los tres tipos de institución que la Ley de Educación Superior reconoce como tal.

RESUMEN DE INDICADORES POR TIPO DE INSTITUCIÓN 2018

Cuadro No. 5

No.	INDICADOR	UNIDAD	UNIVERSIDAD	ESPECIALIZADOS	TECNOLÓGICOS
1	Estudiantes por docente	Estudiantes	18.54	12.96	15.61
2	Estudiantes por docente a tiempo completo	Estudiantes	60.16	42.08	29.35
3	Número de estudiantes por docente hora clase	Estudiantes	32.90	24.40	37.98
4	Porcentaje de docentes a tiempo completo	Porcentaje	30.83	30.80	53.36
5	Porcentaje de docentes hora clase	Porcentaje	56.32	53.31	41.19
6	Porcentaje de docentes con más de 5 años en la institución	Porcentaje	64.38	39.25	39.20
7	Porcentaje de docentes con nivel técnico	Porcentaje	1.10	18.77	20.27
8	Porcentaje de docentes con nivel universitario	Porcentaje	62.45	62.47	68.84
9	Porcentaje de docentes con nivel de postgrado	Porcentaje	36.44	18.76	10.89
10	Porcentaje de docentes con grado de Doctor nivel Postgrado	Porcentaje	2.30	2.12	1.61
11	Número de libros por estudiante	Unidad	6.05	9.01	15.93
12	Número de volúmenes promedio por título bibliográfico	Unidad	1.61	1.95	1.76
13	Estudiantes por computadora	Estudiantes	13.68	4.80	3.46
14	Estudiantes por computadora conectada a Internet	Estudiantes	14.27	4.81	3.80
15	Espacio académico por estudiante	m ²	1.72	5.52	21.44
16	Porcentaje del presupuesto asignado a sueldos para el sector docente	Porcentaje	46.81	31.37	17.70
17	Porcentaje del presupuesto asignado a sueldos para el sector administrativo	Porcentaje	21.91	29.89	48.96
18	Porcentaje del presupuesto utilizado en investigación científica	Porcentaje	2.66	1.08	0.57
19	Porcentaje del presupuesto utilizado en proyección social	Porcentaje	3.06	0.55	0.74
20	Porcentaje del presupuesto invertido en libros	Porcentaje	0.20	0.19	0.16
21	Porcentaje del presupuesto asignado a compra de equipo académico	Porcentaje	1.76	3.06	0.49
22	Costo promedio anual en carreras técnicas	Dólares	780.57	492.82	906.54
23	Costo promedio anual en carreras universitarias	Dólares	796.45	2749.63	NA

Fuente: Elaboración propia en base a datos obtenidos a través del Sistema Nacional de Información y Estadísticas de Educación Superior (SNIEES) por Instituciones de Educación Superior públicas y privadas. Año 2017 – 2018.

RESUMEN DE INDICADORES POR TIPO DE INSTITUCIÓN 2017

Cuadro No. 6

No.	INDICADOR	UNIDAD	UNIVERSIDAD	ESPECIALIZADOS	TECNOLÓGICOS
1	Estudiantes por docente	Estudiantes	18.24	12.45	17.26
2	Estudiantes por docente a tiempo completo	Estudiantes	59.25	37.99	29.60
3	Número de estudiantes por docente hora clase	Estudiantes	32.39	24.49	43.78
4	Porcentaje de docentes a tiempo completo	Porcentaje	30.78	32.78	58.31
5	Porcentaje de docentes hora clase	Porcentaje	56.29	50.90	39.47
6	Porcentaje de docentes con más de 5 años en la institución	Porcentaje	60.55	38.31	50.06
7	Porcentaje de docentes con nivel técnico	Porcentaje	1.20	20.10	21.13
8	Porcentaje de docentes con nivel universitario	Porcentaje	63.05	62.54	72.77
9	Porcentaje de docentes con nivel de postgrado	Porcentaje	35.75	17.36	6.10
10	Porcentaje de docentes con grado de Doctor nivel Postgrado	Porcentaje	2.39	2.33	0.00
11	Número de libros por estudiante	Unidad	6.20	9.68	12.56
12	Número de volúmenes promedio por título bibliográfico	Unidad	1.56	1.95	1.73
13	Estudiantes por computadora	Estudiantes	13.08	4.37	3.51
14	Estudiantes por computadora conectada a Internet	Estudiantes	13.68	4.39	3.64
15	Espacio académico por estudiante	m ²	1.70	5.74	7.78
16	Porcentaje del presupuesto asignado a sueldos para el sector docente	Porcentaje	48.46	32.23	18.10
17	Porcentaje del presupuesto asignado a sueldos para el sector administrativo	Porcentaje	23.79	36.65	43.56
18	Porcentaje del presupuesto utilizado en investigación científica	Porcentaje	2.20	1.17	0.62
19	Porcentaje del presupuesto utilizado en proyección social	Porcentaje	2.68	0.86	0.85
20	Porcentaje del presupuesto invertido en libros	Porcentaje	0.36	0.28	0.07
21	Porcentaje del presupuesto asignado a compra de equipo académico	Porcentaje	1.75	0.89	0.65
22	Costo promedio anual en carreras técnicas	Dólares	770.32	525.10	904.21
23	Costo promedio anual en carreras universitarias	Dólares	782.94	2,709.73	NA

Fuente: Elaboración propia en base a datos obtenidos a través del Sistema Nacional de Información y Estadísticas de Educación Superior (SNIEES) por Instituciones de Educación Superior públicas y privadas. Año 2017 – 2018.

D. PROMEDIO DE INDICADORES POR TIPO DE INSTITUCIÓN

En este apartado se presentan, los resultados de los veintitrés indicadores que cada tipo de institución de forma particular, obtuvo durante el año de la Información y su comparación con el resultado del año anterior. Lo cual se muestra en los Cuadros No. 7, 8 y 9.

Estos datos se vuelven de gran utilidad para las instituciones de educación superior, en el sentido de orientar acciones de forma individual o de conjunto para mejorar la calidad de los servicios educativos que se ofrecen.

Nuevamente recomendamos al lector que debe tener cuidado al interpretar correctamente los resultados de cada indicador, debido a que las variaciones positivas o negativas no necesariamente significan mejoras o desmejoras, respectivamente.

Para una mayor comprensión, consulte las definiciones de los indicadores presentados en su respectiva sección.

La sigla "NA." significa "NO APLICA", la cual se utiliza para señalar que ese indicador no es relativo al tipo de institución de que se trata.

PROMEDIO DE INDICADORES PARA UNIVERSIDADES 2017 - 2018

Cuadro No. 7

No.	INDICADOR	UNIDAD	2017	2018	Diferencia
1	Estudiantes por docente	Estudiantes	18.24	18.54	0.30
2	Estudiantes por docente a tiempo completo	Estudiantes	59.25	60.16	0.91
3	Número de estudiantes por docente hora clase	Estudiantes	32.39	32.90	0.51
4	Porcentaje de docentes a tiempo completo	Porcentaje	30.78	30.83	0.05
5	Porcentaje de docentes hora clase	Porcentaje	56.29	56.32	0.03
6	Porcentaje de docentes con más de 5 años en la institución	Porcentaje	60.55	64.38	3.83
7	Porcentaje de docentes con nivel técnico	Porcentaje	1.20	1.10	-0.1
8	Porcentaje de docentes con nivel universitario	Porcentaje	63.05	62.45	-0.6
9	Porcentaje de docentes con nivel de postgrado	Porcentaje	35.75	36.44	0.69
10	Porcentaje de docentes con grado de Doctor nivel Postgrado	Porcentaje	2.39	2.30	-0.09
11	Número de libros por estudiante	Unidad	6.20	6.05	-0.15
12	Número de volúmenes promedio por título bibliográfico	Unidad	1.56	1.61	0.05
13	Estudiantes por computadora	Estudiantes	13.08	13.68	0.60
14	Estudiantes por computadora conectada a Internet	Estudiantes	13.68	14.27	0.59
15	Espacio académico por estudiante	m ²	1.70	1.72	0.02
16	Porcentaje del presupuesto asignado a sueldos para el sector docente	Porcentaje	48.46	46.81	-1.65
17	Porcentaje del presupuesto asignado a sueldos para el sector administrativo	Porcentaje	23.79	21.91	-1.88
18	Porcentaje del presupuesto utilizado en investigación científica	Porcentaje	2.20	2.66	0.46
19	Porcentaje del presupuesto utilizado en proyección social	Porcentaje	2.68	3.06	0.38
20	Porcentaje del presupuesto invertido en libros	Porcentaje	0.36	0.20	-0.16
21	Porcentaje del presupuesto asignado a compra de equipo académico	Porcentaje	1.75	1.76	0.01
22	Costo promedio anual en carreras técnicas	Dólares	770.32	780.57	10.25
23	Costo promedio anual en carreras universitarias	Dólares	782.94	796.45	13.51

Fuente: Elaboración propia en base a datos obtenidos a través del Sistema Nacional de Información y Estadísticas de Educación Superior (SNIEES) por Instituciones de Educación Superior públicas y privadas. Año 2017 – 2018.

PROMEDIO DE INDICADORES PARA INSTITUTOS ESPECIALIZADOS 2017 – 2018

Cuadro No. 8

No.	INDICADOR	UNIDAD	2017	2018	Diferencia
1	Estudiantes por docente	Estudiantes	12.45	12.96	0.51
2	Estudiantes por docente a tiempo completo	Estudiantes	37.99	42.08	4.09
3	Número de estudiantes por docente hora clase	Estudiantes	24.49	24.40	-0.09
4	Porcentaje de docentes a tiempo completo	Porcentaje	32.78	30.80	-1.98
5	Porcentaje de docentes hora clase	Porcentaje	50.9	53.31	2.41
6	Porcentaje de docentes con más de 5 años en la institución	Porcentaje	38.31	39.25	0.94
7	Porcentaje de docentes con nivel técnico	Porcentaje	20.10	18.77	-1.33
8	Porcentaje de docentes con nivel universitario	Porcentaje	62.54	62.47	-0.07
9	Porcentaje de docentes con nivel de postgrado	Porcentaje	17.36	18.76	1.4
10	Porcentaje de docentes con grado de Doctor nivel Postgrado	Porcentaje	2.33	2.12	-0.21
11	Número de libros por estudiante	Unidad	9.68	9.01	-0.67
12	Número de volúmenes promedio por título bibliográfico	Unidad	1.95	1.95	0
13	Estudiantes por computadora	Estudiantes	4.37	4.80	0.43
14	Estudiantes por computadora conectada a Internet	Estudiantes	4.39	4.81	0.42
15	Espacio académico por estudiante	m ²	5.74	5.52	-0.22
16	Porcentaje del presupuesto asignado a sueldos para el sector docente	Porcentaje	32.23	31.37	-0.86
17	Porcentaje del presupuesto asignado a sueldos para el sector administrativo	Porcentaje	36.65	29.89	-6.76
18	Porcentaje del presupuesto utilizado en investigación científica	Porcentaje	1.17	1.08	-0.09
19	Porcentaje del presupuesto utilizado en proyección social	Porcentaje	0.86	0.55	-0.31
20	Porcentaje del presupuesto invertido en libros	Porcentaje	0.28	0.19	-0.09
21	Porcentaje del presupuesto asignado a compra de equipo académico	Porcentaje	0.89	3.06	2.17
22	Costo promedio anual en carreras técnicas	Dólares	525.1	492.82	-32.28
23	Costo promedio anual en carreras universitarias	Dólares	2709.73	2749.63	39.9

Fuente: Elaboración propia en base a datos obtenidos a través del Sistema Nacional de Información y Estadísticas de Educación Superior (SNIEES) por Instituciones de Educación Superior públicas y privadas. Año 2017 – 2018.

PROMEDIO DE INDICADORES PARA INSTITUTOS TECNOLÓGICOS 2017 - 2018

Cuadro No. 9

No.	INDICADOR	UNIDAD	2017	2018	Diferencia
1	Estudiantes por docente	Estudiantes	17.26	15.61	-1.65
2	Estudiantes por docente a tiempo completo	Estudiantes	29.60	29.35	-0.25
3	Número de estudiantes por docente hora clase	Estudiantes	43.78	37.98	-5.80
4	Porcentaje de docentes a tiempo completo	Porcentaje	58.31	53.36	-4.95
5	Porcentaje de docentes hora clase	Porcentaje	39.47	41.19	1.72
6	Porcentaje de docentes con más de 5 años en la institución	Porcentaje	50.06	39.20	-10.86
7	Porcentaje de docentes con nivel técnico	Porcentaje	21.13	20.27	-0.86
8	Porcentaje de docentes con nivel universitario	Porcentaje	72.77	68.84	-3.93
9	Porcentaje de docentes con nivel de postgrado	Porcentaje	6.10	10.89	4.79
10	Porcentaje de docentes con grado de Doctor nivel Postgrado	Porcentaje	0.00	1.61	1.61
11	Número de libros por estudiante	Unidad	12.56	15.93	3.37
12	Número de volúmenes promedio por título bibliográfico	Unidad	1.73	1.76	0.03
13	Estudiantes por computadora	Estudiantes	3.51	3.46	-0.05
14	Estudiantes por computadora conectada a Internet	Estudiantes	3.64	3.80	0.16
15	Espacio académico por estudiante	m ²	7.78	21.44	13.66
16	Porcentaje del presupuesto asignado a sueldos para el sector docente	Porcentaje	18.10	17.7	-0.40
17	Porcentaje del presupuesto asignado a sueldos para el sector administrativo	Porcentaje	43.56	48.96	5.40
18	Porcentaje del presupuesto utilizado en investigación científica	Porcentaje	0.62	0.57	-0.05
19	Porcentaje del presupuesto utilizado en proyección social	Porcentaje	0.85	0.74	-0.11
20	Porcentaje del presupuesto invertido en libros	Porcentaje	0.07	0.16	0.09
21	Porcentaje del presupuesto asignado a compra de equipo académico	Porcentaje	0.65	0.49	-0.16
22	Costo promedio anual en carreras técnicas	Dólares	904.21	906.54	2.33
23	Costo promedio anual en carreras universitarias	Dólares	NA	NA	NA

Fuente: Elaboración propia en base a datos obtenidos a través del Sistema Nacional de Información y Estadísticas de Educación Superior (SNIEES) por Instituciones de Educación Superior públicas y privadas. Año 2017 – 2018.

IV. INDICADORES Y DATOS POR INSTITUCIÓN

En este capítulo se presenta de forma individual en cada página, los resultados correspondientes a los indicadores institucionales y algunos datos absolutos de todas las instituciones educativas de educación superior, independientemente del sector al que correspondan, sean del sector público o privado, se trate o no de instituciones acreditadas.

Estos datos tienen por objetivo, brindar al lector suficientes elementos cuantitativos

vinculados con las principales áreas del quehacer de toda institución educativa de este nivel, especialmente en lo referente a las áreas de docencia, finanzas, recursos educacionales y otros aspectos, los que en su conjunto definen a cada institución y aportan elementos de juicio para una mejor valoración sobre la institución de interés (Ver cuadros del No.10 al No. 50).

Los resultados de cada Institución de Educación Superior (IES), cuentan con dos cuadros de datos.

En el primero se muestra de forma comparativa los valores de los indicadores

correspondientes al año de la información en paralelo a los del año anterior, como un referente de su desarrollo a efecto de conocer su evolución. Acto seguido se presentan los indicadores nacionales y los del tipo de institución correspondiente, estableciéndose además las diferencias que existen al establecer la referida comparación.

El segundo cuadro, incluye una cantidad considerable de datos estadísticos referentes a la población estudiantil, docentes, recursos académicos y financieros propios de cada institución

A continuación, se presentan los cuadros correspondientes a veinticuatro universidades (23 privadas y 1 estatal); once institutos especializados (6 privados y 5 estatales) y seis institutos tecnológicos (3 privados y 3 estatales).

Para aquellas instituciones que cuentan con centros regionales, se presenta posteriormente una sección específica al final de este capítulo, en la cual se muestran los resultados de cada uno de los indicadores de publicación por centro regional, con el objetivo de apreciar el

efecto de estos sobre el indicador institucional.

En el primer cuadro de cada página, los resultados iguales a CERO indican que la institución no contó con ese recurso para el año de la Información.

Finalmente cabe mencionar que los signos que acompañan la diferencia correspondiente al Promedio Nacional y al Promedio de Grupo, establecen la condición esperada en cuanto al valor de cada indicador con relación a los promedios señalados. Es así como los valores de los indicadores 1, 2, 3, 5, 7, 12, 13, 17, 22 y 23 para cada institución son analizados bajo la premisa que: si su valor es menor al promedio nacional o de grupo, la diferencia a obtener será positiva. Una situación contraria supone la premisa de los indicadores restantes, en la que el valor del indicador de la institución debe ser mayor al promedio nacional y/o del grupo a fin de lograr una diferencia positiva.

A. UNIVERSIDADES

Universidad Albert Einstein

CUADRO No. 10

No.	INDICADOR	UAE 2017	UAE 2018	PROMEDIO NACIONAL	PROMEDIO UNIVERSIDADES	DIFERENCIA PROMEDIO NAC.	DIFERENCIA PROMEDIO GRUPO
1	Estudiantes por docente	3.47	4.00	17.99	18.54	13.99	14.54
2	Estudiantes por docente a tiempo completo	50.75	69.71	58.02	60.16	-11.69	-9.55
3	Número de estudiantes por docente hora clase	3.81	4.39	32.18	32.90	27.79	28.51
4	Porcentaje de docentes a tiempo completo	6.84	6.04	31.02	30.83	24.98	24.79
5	Porcentaje de docentes hora clase	91.02	91.24	55.91	56.32	-35.33	-34.92
6	Porcentaje de docentes con más de 5 años en la institución	57.28	67.78	61.81	64.38	-5.97	-3.40
7	Porcentaje de docentes con nivel técnico	0.00	1.09	2.92	1.10	1.83	0.01
8	Porcentaje de docentes con nivel universitario	71.35	71.59	62.51	62.45	-9.08	-9.14
9	Porcentaje de docentes con nivel de posgrado	28.65	27.31	34.57	36.44	7.26	9.13
10	Porcentaje de docentes con grado de Doctor nivel Posgrado	0.85	1.63	2.28	2.30	0.65	0.67
11	Libros por estudiante	23.03	26.01	6.33	6.05	-19.68	-19.96
12	Número de volúmenes promedio por título bibliográfico	1.37	1.37	1.64	1.61	0.27	0.24
13	Estudiantes por computadora	5.72	10.14	11.93	13.68	1.79	3.54
14	Estudiantes por computadora con internet	5.72	10.14	12.37	14.27	2.23	4.13
15	Espacio académico por estudiante	8.90	10.00	2.12	1.72	-7.88	-8.28
16	Porcentaje del presupuesto asignado a sueldos del sector docente	22.98	24.87	44.41	46.81	19.54	21.94
17	Porcentaje del presupuesto asignado a sueldos del sector administrativo	46.20	49.89	23.36	21.91	-26.53	-27.98
18	Porcentaje del presupuesto utilizado en investigación científica	5.48	2.90	2.43	2.66	-0.47	-0.24
19	Porcentaje del presupuesto utilizado en proyección social	3.75	4.14	2.71	3.06	-1.43	-1.08
20	Porcentaje del presupuesto utilizado en libros	0.23	0.02	0.20	0.20	0.18	0.18
21	Porcentaje del presupuesto asignado a la compra de equipo académico	0.00	0.28	1.90	1.76	1.62	1.48
22	Costo promedio anual en carreras técnicas	NA	NA	679.86	780.57	NA	NA
23	Costo promedio anual en carreras universitarias	1,320.00	1,310.00	850.32	796.45	-459.68	-513.55

Resultado igual a CERO indica que la institución no contó con ese recurso durante el año de la Información.

NA: No Aplica

PRIMEROS CINCO INDICADORES 2018 – UAE

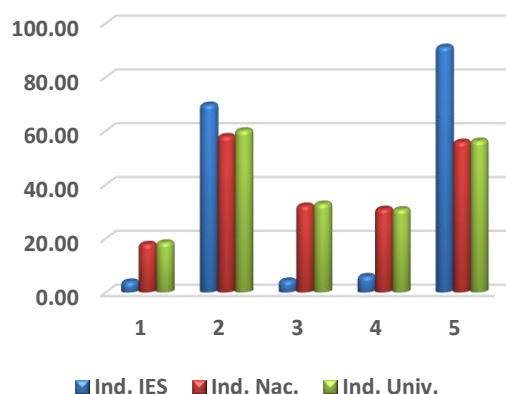

Fuente: Elaboración propia en base a datos obtenidos a través del Sistema Nacional de Información y Estadísticas de Educación Superior (SNIEES) por Instituciones de Educación Superior públicas y privadas. Año 2017 – 2018.

OTROS DATOS

Número de carreras activas	9
Número de estudiantes en carreras técnicas	0
Número de estudiantes en carreras universitarias	365
Número de estudiantes en carreras de posgrado	0
Número de estudiantes hombres	214
Número de estudiantes mujeres	151
Número de docentes a tiempo completo	5
Número de docentes a tiempo parcial	3
Número de docentes hora clase	84
Número de volúmenes bibliográficos	9,395
Número de títulos bibliográficos	6,881
Número de computadoras para uso de estudiantes	36
Número total de aulas	28
Presupuesto ejecutado	681,370.56
Inversión total en libros	137.76
Inversión real en infraestructura	9,952.82
Inversión en equipo para actividades académicas	1,738.55
Ingresos provenientes de los estudiantes	686,913.16
Ingresos provenientes de donaciones	0.00
Ingresos provenientes de ventas de servicios	0.00
Ingresos provenientes de préstamos	0.00
Ingresos provenientes por otros conceptos	3,611.43

Universidad Autónoma de Santa Ana

CUADRO No. 11

No.	INDICADOR	UNASA 2017	UNASA 2018	PROMEDIO NACIONAL	PROMEDIO UNIVERSIDADES	DIFERENCIA PROMEDIO NAC.	DIFERENCIA PROMEDIO GRUPO
1	Estudiantes por docente	9.06	9.10	17.99	18.54	8.89	9.44
2	Estudiantes por docente a tiempo completo	76.90	81.89	58.02	60.16	-23.87	-21.73
3	Número de estudiantes por docente hora clase	22.04	19.79	32.18	32.90	12.39	13.11
4	Porcentaje de docentes a tiempo completo	11.78	11.12	31.02	30.83	-19.90	-19.71
5	Porcentaje de docentes hora clase	41.10	45.97	55.91	56.32	9.94	10.35
6	Porcentaje de docentes con más de 5 años en la institución	47.13	49.01	61.81	64.38	-12.80	-15.37
7	Porcentaje de docentes con nivel técnico	1.05	0.75	2.92	1.10	2.17	0.35
8	Porcentaje de docentes con nivel universitario	61.78	66.18	62.51	62.45	3.67	3.73
9	Porcentaje de docentes con nivel de posgrado	37.17	33.07	34.57	36.44	-1.50	-3.37
10	Porcentaje de docentes con grado de Doctor nivel Posgrado	0.00	0.00	2.28	2.30	-2.28	-2.30
11	Libros por estudiante	4.31	4.18	6.33	6.05	-2.15	-1.87
12	Número de volúmenes promedio por título bibliográfico	1.29	1.30	1.64	1.61	-0.34	-0.31
13	Estudiantes por computadora	9.25	9.05	11.93	13.68	2.88	4.63
14	Estudiantes por computadora con internet	9.25	9.05	12.37	14.27	3.32	5.22
15	Espacio académico por estudiante	2.65	2.62	2.12	1.72	0.50	0.90
16	Porcentaje del presupuesto asignado a sueldos del sector docente	28.62	29.60	44.41	46.81	-14.81	-17.21
17	Porcentaje del presupuesto asignado a sueldos del sector administrativo	21.82	22.95	23.36	21.91	-0.41	-1.04
18	Porcentaje del presupuesto utilizado en investigación científica	2.14	2.60	2.43	2.66	0.17	-0.06
19	Porcentaje del presupuesto utilizado en proyección social	2.63	2.68	2.71	3.06	-0.03	-0.38
20	Porcentaje del presupuesto utilizado en libros	0.25	0.31	0.20	0.20	0.11	0.11
21	Porcentaje del presupuesto asignado a la compra de equipo académico	3.16	1.73	1.90	1.76	-0.17	-0.03
22	Costo promedio anual en carreras técnicas	NA	NA	679.86	780.57	NA	NA
23	Costo promedio anual en carreras universitarias	1,671.83	1,730.39	850.32	796.45	-880.07	-933.94

Resultado igual a CERO indica que la institución no contó con ese recurso durante el año de la Información.

NA: No Aplica

OTROS DATOS	
Número de carreras activas	8
Número de estudiantes en carreras técnicas	0
Número de estudiantes en carreras universitarias	1,801
Número de estudiantes en carreras de posgrado	0
Número de estudiantes hombres	579
Número de estudiantes mujeres	1,222
Número de docentes a tiempo completo	22
Número de docentes a tiempo parcial	85
Número de docentes hora clase	91
Número de volúmenes bibliográficos	7,534
Número de títulos bibliográficos	5,792
Número de computadoras para uso de estudiantes	199
Número total de aulas	27
Presupuesto ejecutado	3,823,630.95
Inversión total en libros	10,984.60
Inversión real en infraestructura	89,217.63
Inversión en equipo para actividades académicas	61,316.26
Ingresos provenientes de los estudiantes	3,440,865.66
Ingresos provenientes de donaciones	28,542.15
Ingresos provenientes de ventas de servicios	167,045.00
Ingresos provenientes de prestamos	486,386.94
Ingresos provenientes por otros conceptos	630,453.45

PRIMEROS CINCO INDICADORES 2018 – UNASA

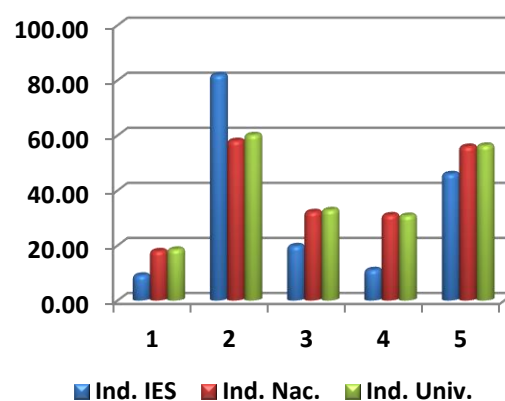

Fuente: Elaboración propia en base a datos obtenidos a través del Sistema Nacional de Información y Estadísticas de Educación Superior (SNIIES) por Instituciones de Educación Superior públicas y privadas. Año 2017 – 2018.

Universidad Católica de El Salvador (Reacreditada*)

CUADRO No. 12

No.	INDICADOR	UNICAES 2017	UNICAES 2018	PROMEDIO NACIONAL	PROMEDIO UNIVERSIDADES	DIFERENCIA PROMEDIO NAC.	DIFERENCIA PROMEDIO GRUPO
1	Estudiantes por docente	16.15	18.44	17.99	18.54	-0.45	0.10
2	Estudiantes por docente a tiempo completo	74.79	92.69	58.02	60.16	-34.67	-32.53
3	Número de estudiantes por docente hora clase	20.78	23.16	32.18	32.90	9.02	9.74
4	Porcentaje de docentes a tiempo completo	21.58	20.21	31.02	30.83	-10.81	-10.62
5	Porcentaje de docentes hora clase	77.73	79.56	55.91	56.32	-23.65	-23.24
6	Porcentaje de docentes con más de 5 años en la institución	52.13	60.28	61.81	64.38	-1.53	-4.10
7	Porcentaje de docentes con nivel técnico	2.98	1.75	2.92	1.10	1.17	-0.65
8	Porcentaje de docentes con nivel universitario	60.05	62.5	62.51	62.45	-0.01	0.05
9	Porcentaje de docentes con nivel de posgrado	36.97	35.75	34.57	36.44	1.18	-0.69
10	Porcentaje de docentes con grado de Doctor nivel Posgrado	1.49	1.52	2.28	2.30	-0.76	-0.78
11	Libros por estudiante	5.45	5.21	6.33	6.05	-1.12	-0.84
12	Número de volúmenes promedio por título bibliográfico	1.58	1.66	1.64	1.61	0.02	0.05
13	Estudiantes por computadora	10.47	11.28	11.93	13.68	0.65	2.40
14	Estudiantes por computadora con internet	10.71	11.52	12.37	14.27	0.85	2.75
15	Espacio académico por estudiante	1.87	2.03	2.12	1.72	-0.09	0.31
16	Porcentaje del presupuesto asignado a sueldos del sector docente	29.75	30.44	44.41	46.81	-13.97	-16.37
17	Porcentaje del presupuesto asignado a sueldos del sector administrativo	16.58	18.24	23.36	21.91	5.12	3.67
18	Porcentaje del presupuesto utilizado en investigación científica	3.86	4.54	2.43	2.66	2.11	1.88
19	Porcentaje del presupuesto utilizado en proyección social	4.85	6.08	2.71	3.06	3.37	3.02
20	Porcentaje del presupuesto utilizado en libros	0.22	0.13	0.20	0.20	-0.07	-0.07
21	Porcentaje del presupuesto asignado a la compra de equipo académico	0.31	2.82	1.90	1.76	0.92	1.06
22	Costo promedio anual en carreras técnicas	269.39	277.09	679.86	780.57	402.77	503.48
23	Costo promedio anual en carreras universitarias	1,026.76	1,214.21	850.32	796.45	-363.89	-417.76

(*) ACREDITACIÓN CONFERIDA PARA LOS PERÍODOS: 2002-2007; 2007-2012 y 2012-2017, POR LA COMISIÓN DE ACREDITACIÓN DE LA CALIDAD ACADÉMICA

OTROS DATOS	
Número de carreras activas	31
Número de estudiantes en carreras técnicas	942
Número de estudiantes en carreras universitarias	6,763
Número de estudiantes en carreras de posgrado	189
Número de estudiantes hombres	3,526
Número de estudiantes mujeres	4,368
Número de docentes a tiempo completo	86
Número de docentes a tiempo parcial	1
Número de docentes hora clase	341
Número de volúmenes bibliográficos	41,021
Número de títulos bibliográficos	24,684
Número de computadoras para uso de estudiantes	700
Número total de aulas	155
Presupuesto ejecutado	11,986,001.17
Inversión total en libros	12,589.86
Inversión real en infraestructura	1,452,975.57
Inversión en equipo para actividades académicas	280,781.04
Ingresos provenientes de los estudiantes	9,641,924.52
Ingresos provenientes de donaciones	76,715.55
Ingresos provenientes de ventas de servicios	351,525.80
Ingresos provenientes de préstamos	0.00
Ingresos provenientes por otros conceptos	1,212,747.98
Ingresos provenientes de subsidios	3,422,289.03

**PRIMEROS CINCO
INDICADORES 2018 – UNICAES**

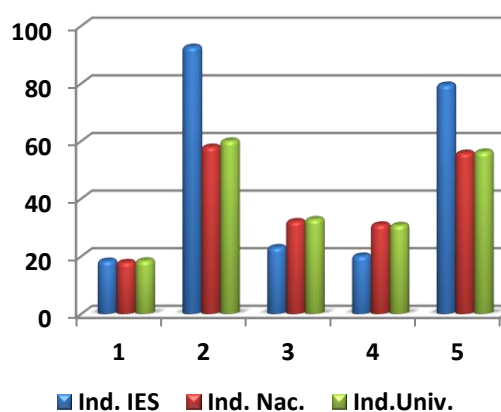

Fuente: Elaboración propia en base a datos obtenidos a través del Sistema Nacional de Información y Estadísticas de Educación Superior (SNIEES) por Instituciones de Educación Superior públicas y privadas. Año 2017 – 2018.

Universidad Centroamericana José Simeón Cañas (Reacreditada*)

CUADRO No. 13

No.	INDICADOR	UCA 2017	UCA 2018	PROMEDIO NACIONAL	PROMEDIO UNIVERSIDADES	DIFERENCIA PROMEDIO NAC.	DIFERENCIA PROMEDIO GRUPO
1	Estudiantes por docente	15.54	15.01	17.99	18.54	2.98	3.53
2	Estudiantes por docente a tiempo completo	35.58	33.99	58.02	60.16	24.03	26.17
3	Número de estudiantes por docente hora clase	36.56	35.53	32.18	32.80	-3.35	-2.63
4	Porcentaje de docentes a tiempo completo	43.70	44.15	31.02	30.83	13.13	13.32
5	Porcentaje de docentes hora clase	42.47	42.27	55.91	56.32	13.64	14.05
6	Porcentaje de docentes con más de 5 años en la institución	64.25	67.92	61.81	64.38	6.11	3.54
7	Porcentaje de docentes con nivel técnico	1.40	1.16	2.92	1.10	1.76	-0.06
8	Porcentaje de docentes con nivel universitario	47.43	46.83	62.51	62.45	-15.68	-15.62
9	Porcentaje de docentes con nivel de posgrado	51.17	52.01	34.57	36.44	17.44	15.57
10	Porcentaje de docentes con grado de Doctor nivel Posgrado	13.16	11.08	2.28	2.30	8.80	8.78
11	Libros por estudiante	28.90	29.05	6.33	6.05	22.72	23.00
12	Número de volúmenes promedio por título bibliográfico	1.25	1.24	1.64	1.61	-0.40	-0.37
13	Estudiantes por computadora	6.64	14.4	11.93	13.68	-2.47	-0.72
14	Estudiantes por computadora con internet	6.64	14.4	12.37	14.27	-2.03	-0.13
15	Espacio académico por estudiante	4.96	4.94	2.12	1.72	2.82	3.22
16	Porcentaje del presupuesto asignado a sueldos del sector docente	47.28	46.62	44.41	46.81	2.21	-0.19
17	Porcentaje del presupuesto asignado a sueldos del sector administrativo	17.99	17.06	23.36	21.91	6.30	4.85
18	Porcentaje del presupuesto utilizado en investigación científica	3.69	3.39	2.43	2.66	0.96	0.73
19	Porcentaje del presupuesto utilizado en proyección social	9.63	9.94	2.71	3.06	7.23	6.88
20	Porcentaje del presupuesto utilizado en libros	0.10	0.12	0.20	0.20	-0.08	-0.08
21	Porcentaje del presupuesto asignado a la compra de equipo académico	1.68	1.71	1.90	1.76	-0.19	-0.05
22	Costo promedio anual en carreras técnicas	990.16	1,008.65	679.86	780.57	-328.79	-228.08
23	Costo promedio anual en carreras universitarias	1,544.87	1,572.87	850.32	796.45	-722.55	-776.42

(*) Acreditación conferida para los períodos: 2002-2007; 2007-2012 y 2012-2017, por la Comisión de Acreditación de la Calidad Académica

PRIMEROS CINCO INDICADORES 2018 – UCA

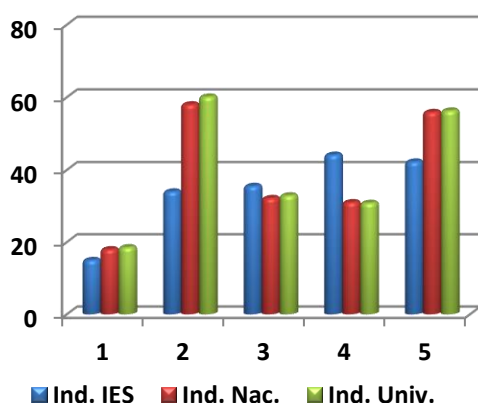

Fuente: Elaboración propia en base a datos obtenidos a través del Sistema Nacional de Información y Estadísticas de Educación Superior (SNIEES) por Instituciones de Educación Superior públicas y privadas. Año 2017 – 2018.

OTROS DATOS

Número de carreras activas	47
Número de estudiantes en carreras técnicas	291
Número de estudiantes en carreras universitarias	7,521
Número de estudiantes en carreras de posgrado	583
Número de estudiantes hombres	4,092
Número de estudiantes mujeres	4,303
Número de docentes a tiempo completo	247
Número de docentes a tiempo parcial	76
Número de docentes hora clase	236
Número de volúmenes bibliográficos	243,128
Número de títulos bibliográficos	195,725
Número de computadoras para uso de estudiantes	583
Número total de aulas	122
Presupuesto ejecutado	35,561,953.94
Inversión total en libros	23,268.45
Inversión real en infraestructura	2,296,409.48
Inversión en equipo para actividades académicas	332,483.65
Ingresos provenientes de los estudiantes	16,493,420.81
Ingresos provenientes de donaciones	112,994.92
Ingresos provenientes de ventas de servicios	1,307,322.18
Ingresos provenientes de préstamos	0.00
Ingresos provenientes por otros conceptos	15,020,600.22

Universidad Cristiana de Las Asambleas De Dios

CUADRO No. 14

No.	INDICADOR	UCAD 2017	UCAD 2018	PROMEDIO NACIONAL	PROMEDIO UNIVERSIDADES	DIFERENCIA PROMEDIO NAC.	DIFERENCIA PROMEDIO GRUPO
1	Estudiantes por docente	6.30	5.92	17.99	18.54	12.07	12.62
2	Estudiantes por docente a tiempo completo	54.78	47.68	58.02	60.16	10.34	12.48
3	Número de estudiantes por docente hora clase	7.12	7.79	32.18	32.90	24.39	25.11
4	Porcentaje de docentes a tiempo completo	11.53	12.46	31.02	30.83	-18.56	-18.37
5	Porcentaje de docentes hora clase	88.47	76.72	55.91	56.32	-20.81	-20.40
6	Porcentaje de docentes con más de 5 años en la institución	39.58	29.45	61.81	64.38	-32.36	-34.93
7	Porcentaje de docentes con nivel técnico	0.00	0	2.92	1.10	2.92	1.10
8	Porcentaje de docentes con nivel universitario	93.97	95.98	62.51	62.45	33.47	33.53
9	Porcentaje de docentes con nivel de posgrado	6.03	4.02	34.57	36.44	-30.55	-32.42
10	Porcentaje de docentes con grado de Doctor nivel Posgrado	0.54	1.75	2.28	2.30	-0.53	-0.55
11	Libros por estudiante	13.46	15.07	6.33	6.05	8.74	9.02
12	Número de volúmenes promedio por título bibliográfico	1.77	1.8	1.64	1.61	0.16	0.19
13	Estudiantes por computadora	7.64	7.09	11.93	13.68	4.84	6.59
14	Estudiantes por computadora con internet	7.96	7.28	12.37	14.27	5.09	6.99
15	Espacio académico por estudiante	2.26	2.47	2.12	1.72	0.35	0.75
16	Porcentaje del presupuesto asignado a sueldos del sector docente	41.37	50.57	44.41	46.81	6.16	3.76
17	Porcentaje del presupuesto asignado a sueldos del sector administrativo	43.20	43.03	23.36	21.91	-19.67	-21.12
18	Porcentaje del presupuesto utilizado en investigación científica	0.08	0.21	2.43	2.66	-2.22	-2.45
19	Porcentaje del presupuesto utilizado en proyección social	0.48	0.25	2.71	3.06	-2.46	-2.81
20	Porcentaje del presupuesto utilizado en libros	0.08	0.21	0.20	0.20	0.01	0.01
21	Porcentaje del presupuesto asignado a la compra de equipo académico	3.47	1.45	1.90	1.76	-0.45	-0.31
22	Costo promedio anual en carreras técnicas	650.00	640	679.86	780.57	39.86	140.57
23	Costo promedio anual en carreras universitarias	650.00	649.41	850.32	796.45	200.91	147.04

Resultado igual a CERO indica que la institución no contó con ese recurso durante el año de la Información.

OTROS DATOS	
Número de carreras activas	10
Número de estudiantes en carreras técnicas	3
Número de estudiantes en carreras universitarias	522
Número de estudiantes en carreras de posgrado	0
Número de estudiantes hombres	319
Número de estudiantes mujeres	206
Número de docentes a tiempo completo	11
Número de docentes a tiempo parcial	11
Número de docentes hora clase	67
Número de volúmenes bibliográficos	7.888
Número de títulos bibliográficos	4.384
Número de computadoras para uso de estudiantes	74
Número total de aulas	19
Presupuesto ejecutado	569.973.09
Inversión total en libros	933.53
Inversión real en infraestructura	0.00
Inversión en equipo para actividades académicas	6.401.98
Ingresos provenientes de los estudiantes	555.502.53
Ingresos provenientes de donaciones	6.475.50
Ingresos provenientes de ventas de servicios	0.00
Ingresos provenientes de préstamos	0.00
Ingresos provenientes por otros conceptos	7.995.06

PRIMEROS CINCO INDICADORES 2018 – UCAD

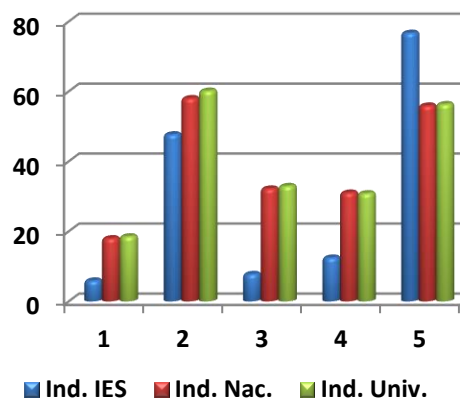

Fuente: Elaboración propia en base a datos obtenidos a través del Sistema Nacional de Información y Estadísticas de Educación Superior (SNIEES) por Instituciones de Educación Superior públicas y privadas. Año 2017 – 2018.

Universidad De El Salvador

CUADRO No. 15

No.	INDICADOR	UES 2017	UES 2018	PROMEDIO NACIONAL	PROMEDIO UNIVERSIDADES	DIFERENCIA PROMEDIO NAC.	DIFERENCIA PROMEDIO GRUPO
1	Estudiantes por docente	23.32	23.70	17.99	18.54	-5.71	-5.16
2	Estudiantes por docente a tiempo completo	37.31	37.98	58.02	60.16	20.04	22.18
3	Número de estudiantes por docente hora clase	389.32	396.23	32.18	32.90	-364.05	-363.33
4	Porcentaje de docentes a tiempo completo	62.47	62.38	31.02	30.83	31.36	31.55
5	Porcentaje de docentes hora clase	6.04	6.04	55.91	56.32	49.87	50.28
6	Porcentaje de docentes con más de 5 años en la institución	96.03	95.29	61.81	64.38	33.48	30.91
7	Porcentaje de docentes con nivel técnico	0.61	0.61	2.92	1.10	2.31	0.49
8	Porcentaje de docentes con nivel universitario	67.52	67.48	62.51	62.45	4.97	5.03
9	Porcentaje de docentes con nivel de posgrado	31.87	31.91	34.57	36.44	-2.66	-4.53
10	Porcentaje de docentes con grado de Doctor nivel Posgrado	2.12	2.26	2.28	2.30	-0.02	-0.04
11	Libros por estudiante	3.26	3.21	6.33	6.05	-3.12	-2.84
12	Número de volúmenes promedio por título bibliográfico	1.54	1.54	1.64	1.61	-0.10	-0.07
13	Estudiantes por computadora	21.83	22.21	11.93	13.68	-10.28	-8.53
14	Estudiantes por computadora con internet	22.87	23.27	12.37	14.27	-10.90	-9.00
15	Espacio académico por estudiante	1.58	1.55	2.12	1.72	-0.57	-0.17
16	Porcentaje del presupuesto asignado a sueldos del sector docente	63.99	57.96	44.41	46.81	13.55	11.15
17	Porcentaje del presupuesto asignado a sueldos del sector administrativo	29.31	24.52	23.36	21.91	-1.16	-2.61
18	Porcentaje del presupuesto utilizado en investigación científica	0.29	1.09	2.43	2.66	-1.34	-1.57
19	Porcentaje del presupuesto utilizado en proyección social	0.96	1.57	2.71	3.06	-1.14	-1.49
20	Porcentaje del presupuesto utilizado en libros	0.22	0.10	0.20	0.20	-0.10	-0.10
21	Porcentaje del presupuesto asignado a la compra de equipo académico	1.63	1.10	1.90	1.76	-0.80	-0.66
22	Costo promedio anual en carreras técnicas (*)	69.12	59.74	679.86	780.57	620.12	720.83
23	Costo promedio anual en carreras universitarias (**)	109.28	108.08	850.32	796.45	742.24	688.37

(*) Costo promedio anual en carreras técnicas con subsidio para el año de la Información es de \$ 1,721.04
 (**) Costo promedio anual en carreras universitarias con subsidio para el año de la Información es de \$ 1,769.39

PRIMEROS CINCO INDICADORES 2018 – UES

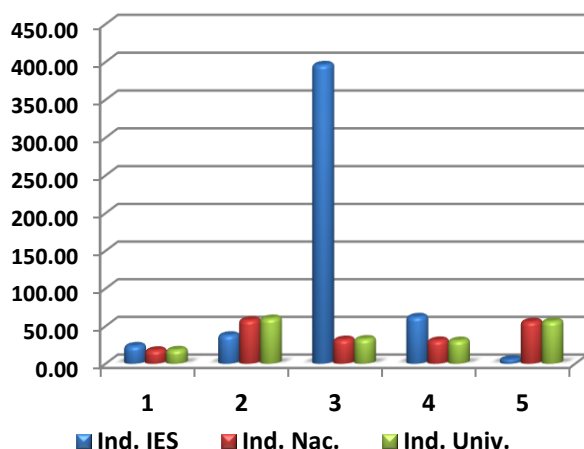

Fuente: Elaboración propia en base a datos obtenidos a través del Sistema Nacional de Información y Estadísticas de Educación Superior (SNIEES) por Instituciones de Educación Superior públicas y privadas. Año 2017 – 2018.

OTROS DATOS

Número de carreras activas	83
Número de estudiantes en carreras técnicas	1,001
Número de estudiantes en carreras universitarias	48,383
Número de estudiantes en carreras de posgrado	964
Número de estudiantes hombres	23,053
Número de estudiantes mujeres	27,295
Número de docentes a tiempo completo	1,327
Número de docentes a tiempo parcial	672
Número de docentes hora clase	128
Número de volúmenes bibliográficos	160,641
Número de títulos bibliográficos	104,053
Número de computadoras para uso de estudiantes	2,267
Número total de aulas	472
Presupuesto ejecutado	96,500,066.05
Inversión total en libros	95,080.60
Inversión real en infraestructura	267,936.05
Inversión en equipo para actividades académicas	1,021,253.45
Ingresos provenientes de los estudiantes	5,090,758.72
Ingresos provenientes de donaciones	20,246.57
Ingresos provenientes de ventas de servicios	1,090,213.11
Ingresos provenientes de préstamos	0.00
Ingresos provenientes por otros conceptos	13,495,023.90
Ingresos provenientes de subsidios	83,643,552.00

Universidad De Oriente (Reacreditada*)

CUADRO No. 16

No.	INDICADOR	UNIVO 2017	UNIVO 2018	PROMEDIO NACIONAL	PROMEDIO UNIVERSIDADES	DIFERENCIA PROMEDIO NAC.	DIFERENCIA PROMEDIO GRUPO
1	Estudiantes por docente	16.99	17.43	17.99	18.54	0.56	1.11
2	Estudiantes por docente a tiempo completo	85.45	77.08	58.02	60.16	-19.06	-16.92
3	Número de estudiantes por docente hora clase	21.72	22.91	32.18	32.90	9.27	9.99
4	Porcentaje de docentes a tiempo completo	19.95	22.65	31.02	30.83	-8.37	-8.18
5	Porcentaje de docentes hora clase	78.21	76.08	55.91	56.32	-20.17	-19.76
6	Porcentaje de docentes con más de 5 años en la institución	37.22	54.23	61.81	64.38	-7.58	-10.15
7	Porcentaje de docentes con nivel técnico	0.00	0	2.92	1.10	2.92	1.10
8	Porcentaje de docentes con nivel universitario	69.95	61.88	62.51	62.45	-0.63	-0.57
9	Porcentaje de docentes con nivel de posgrado	30.05	38.12	34.57	36.44	3.55	1.68
10	Porcentaje de docentes con grado de Doctor nivel Posgrado	1.00	0.96	2.28	2.30	-1.32	-1.34
11	Libros por estudiante	4.38	4.29	6.33	6.05	-2.04	-1.76
12	Número de volúmenes promedio por título bibliográfico	1.72	1.74	1.64	1.61	0.10	0.13
13	Estudiantes por computadora	11.39	9.32	11.93	13.68	2.61	4.36
14	Estudiantes por computadora con internet	11.39	9.57	12.37	14.27	2.80	4.70
15	Espacio académico por estudiante	1.64	1.54	2.12	1.72	-0.58	-0.18
16	Porcentaje del presupuesto asignado a sueldos del sector docente	41.36	43.05	44.41	46.81	-1.36	-3.76
17	Porcentaje del presupuesto asignado a sueldos del sector administrativo	6.43	6.64	23.36	21.91	16.72	15.27
18	Porcentaje del presupuesto utilizado en investigación científica	4.88	4.84	2.43	2.66	2.41	2.18
19	Porcentaje del presupuesto utilizado en proyección social	5.93	4.96	2.71	3.06	2.25	1.90
20	Porcentaje del presupuesto utilizado en libros	0.55	0.71	0.20	0.20	0.51	0.51
21	Porcentaje del presupuesto asignado a la compra de equipo académico	3.46	4.05	1.90	1.76	2.15	2.29
22	Costo promedio anual en carreras técnicas	812.98	880	679.86	780.57	-200.14	-99.43
23	Costo promedio anual en carreras universitarias	1,122.64	974.91	850.32	796.45	-124.59	-178.46

(*) ACREDITACIÓN CONFERIDA PARA EL PERÍODO: 2010-2015 y 2015-2020 POR LA COMISIÓN DE ACREDITACIÓN DE LA CALIDAD ACADÉMICA

OTROS DATOS	
Número de carreras activas	45
Número de estudiantes en carreras técnicas	755
Número de estudiantes en carreras universitarias	4,543
Número de estudiantes en carreras de posgrado	166
Número de estudiantes hombres	2,476
Número de estudiantes mujeres	2,988
Número de docentes a tiempo completo	71
Número de docentes a tiempo parcial	4
Número de docentes hora clase	239
Número de volúmenes bibliográficos	23,403
Número de títulos bibliográficos	13,437
Número de computadoras para uso de estudiantes	586
Número total de aulas	68
Presupuesto ejecutado	7,859,579.90
Inversión total en libros	33,554.06
Inversión real en infraestructura	1,653,213.34
Inversión en equipo para actividades académicas	191,138.79
Ingresos provenientes de los estudiantes	6,844,728.99
Ingresos provenientes de donaciones	500.00
Ingresos provenientes de ventas de servicios	166,808.62
Ingresos provenientes de préstamos	1,500,000.00
Ingresos provenientes por otros conceptos	623,061.46

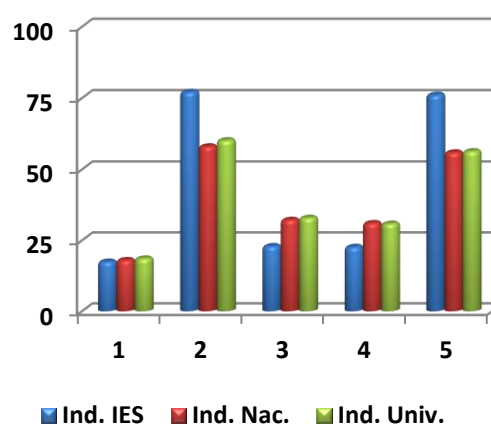
PRIMEROS CINCO INDICADORES 2018 – UNIVO

Fuente: Elaboración propia en base a datos obtenidos a través del Sistema Nacional de Información y Estadísticas de Educación Superior (SNIEES) por Instituciones de Educación Superior públicas y privadas.

Universidad De Sonsonate

CUADRO No. 17

No.	INDICADOR	USO 2017	USO 2018	PROMEDIO NACIONAL	PROMEDIO UNIVERSIDADES	DIFERENCIA PROMEDIO NAC.	DIFERENCIA PROMEDIO GRUPO
1	Estudiantes por docente	23.32	23.52	17.99	18.54	-5.53	-4.98
2	Estudiantes por docente a tiempo completo	132.26	160.11	58.02	60.16	-102.09	-99.95
3	Número de estudiantes por docente hora clase	28.31	27.57	32.18	32.90	4.61	5.33
4	Porcentaje de docentes a tiempo completo	17.65	14.69	31.02	30.83	-16.33	-16.14
5	Porcentaje de docentes hora clase	82.35	85.31	55.91	56.32	-29.40	-28.99
6	Porcentaje de docentes con más de 5 años en la institución	79.85	77.55	61.81	64.38	15.74	13.17
7	Porcentaje de docentes con nivel técnico	0.00	0.00	2.92	1.10	2.92	1.10
8	Porcentaje de docentes con nivel universitario	89.07	84.90	62.51	62.45	22.39	22.45
9	Porcentaje de docentes con nivel de posgrado	10.93	15.10	34.57	36.44	-19.47	-21.34
10	Porcentaje de docentes con grado de Doctor nivel Posgrado	0.00	0.00	2.28	2.30	-2.28	-2.30
11	Libros por estudiante	3.90	3.82	6.33	6.05	-2.51	-2.23
12	Número de volúmenes promedio por título bibliográfico	1.61	1.62	1.64	1.61	-0.02	0.01
13	Estudiantes por computadora	13.23	14.06	11.93	13.68	-2.13	-0.38
14	Estudiantes por computadora con internet	13.23	14.06	12.37	14.27	-1.69	0.21
15	Espacio académico por estudiante	1.41	1.43	2.12	1.72	-0.69	-0.29
16	Porcentaje del presupuesto asignado a sueldos del sector docente	38.77	41.93	44.41	46.81	-2.48	-4.88
17	Porcentaje del presupuesto asignado a sueldos del sector administrativo	30.34	28.59	23.36	21.91	-5.23	-6.68
18	Porcentaje del presupuesto utilizado en investigación científica	1.46	1.40	2.43	2.66	-1.03	-1.26
19	Porcentaje del presupuesto utilizado en proyección social	10.66	8.28	2.71	3.06	5.57	5.22
20	Porcentaje del presupuesto utilizado en libros	0.19	0.22	0.20	0.20	0.02	0.02
21	Porcentaje del presupuesto asignado a la compra de equipo académico	2.65	3.34	1.90	1.76	1.44	1.58
22	Costo promedio anual en carreras técnicas	733.00	825.00	679.86	780.57	-145.14	-44.43
23	Costo promedio anual en carreras universitarias	713.00	805.00	850.32	796.45	45.32	-8.55

PRIMEROS CINCO INDICADORES 2018 – USO

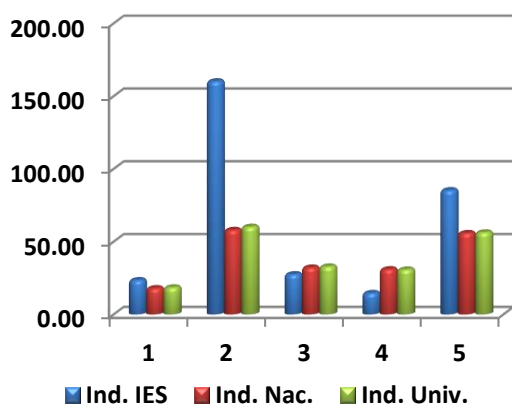

Fuente: Elaboración propia en base a datos obtenidos a través del Sistema Nacional de Información y Estadísticas de Educación Superior (SNIIES) por Instituciones de Educación Superior públicas y privadas. Año 2017 – 2018.

OTROS DATOS

Número de carreras activas	13
Número de estudiantes en carreras técnicas	23
Número de estudiantes en carreras universitarias	2,859
Número de estudiantes en carreras de posgrado	0
Número de estudiantes hombres	1,548
Número de estudiantes mujeres	1,334
Número de docentes a tiempo completo	18
Número de docentes a tiempo parcial	0
Número de docentes hora clase	104
Número de volúmenes bibliográficos	10,892
Número de títulos bibliográficos	6,738
Número de computadoras para uso de estudiantes	205
Número total de aulas	54
Presupuesto ejecutado	2,704,966.00
Inversión total en libros	4,906.00
Inversión real en infraestructura	247,801.00
Inversión en equipo para actividades académicas	75,916.00
Ingresos provenientes de los estudiantes	2,664,045.00
Ingresos provenientes de donaciones	0.00
Ingresos provenientes de ventas de servicios	0.00
Ingresos provenientes de préstamos	0.00
Ingresos provenientes por otros conceptos	113,811.00

Universidad Don Bosco (Reacreditada*)

CUADRO No. 18

No.	INDICADOR	UDB 2017	UDB 2018	PROMEDIO NACIONAL	PROMEDIO UNIVERSIDADES	DIFERENCIA PROMEDIO NAC.	DIFERENCIA PROMEDIO GRUPO
1	Estudiantes por docente	16.05	16.77	17.99	18.54	1.22	1.77
2	Estudiantes por docente a tiempo completo	57.65	57.28	58.02	60.16	0.74	2.88
3	Número de estudiantes por docente hora clase	22.77	24.23	32.18	32.90	7.95	8.67
4	Porcentaje de docentes a tiempo completo	27.86	29.28	31.02	30.83	-1.74	-1.55
5	Porcentaje de docentes hora clase	70.49	69.19	55.91	56.32	-13.28	-12.87
6	Porcentaje de docentes con más de 5 años en la institución	56.09	58.38	61.81	64.38	-3.43	-6.00
7	Porcentaje de docentes con nivel técnico	7.13	7.29	2.92	1.10	-4.37	-6.19
8	Porcentaje de docentes con nivel universitario	58.23	58.66	62.51	62.45	-3.85	-3.79
9	Porcentaje de docentes con nivel de posgrado	34.65	34.05	34.57	36.44	-0.52	-2.39
10	Porcentaje de docentes con grado de Doctor nivel Posgrado	3.38	3.24	2.28	2.30	0.96	0.94
11	Libros por estudiante	6.55	6.24	6.33	6.05	-0.09	0.19
12	Número de volúmenes promedio por título bibliográfico	1.76	1.77	1.64	1.61	0.13	0.16
13	Estudiantes por computadora	7.78	7.6	11.93	13.68	4.33	6.08
14	Estudiantes por computadora con internet	7.78	7.6	12.37	14.27	4.77	6.67
15	Espacio académico por estudiante	2.34	2.21	2.12	1.72	0.09	0.49
16	Porcentaje del presupuesto asignado a sueldos del sector docente	51.46	51.36	44.41	46.81	6.95	4.55
17	Porcentaje del presupuesto asignado a sueldos del sector administrativo	15.23	11.5	23.36	21.91	11.86	10.41
18	Porcentaje del presupuesto utilizado en investigación científica	4.11	5.46	2.43	2.66	3.03	2.80
19	Porcentaje del presupuesto utilizado en proyección social	2.36	2.92	2.71	3.06	0.21	-0.14
20	Porcentaje del presupuesto utilizado en libros	0.52	0.4	0.20	0.20	0.20	0.20
21	Porcentaje del presupuesto asignado a la compra de equipo académico	1.23	0.45	1.90	1.76	-1.45	-1.31
22	Costo promedio anual en carreras técnicas	860.61	870.62	679.86	780.57	-190.76	-90.05
23	Costo promedio anual en carreras universitarias	1,001.51	1,037.58	850.32	796.45	-187.26	-241.13

(*) ACREDITACIÓN CONFERIDA PARA LOS PERÍODOS: 2001-2006; 2006-2011; 2011-2016 y 2016-2021, POR LA COMISIÓN DE ACREDITACIÓN DE LA CALIDAD ACADÉMICA

OTROS DATOS	
Número de carreras activas	51
Número de estudiantes en carreras técnicas	2,170
Número de estudiantes en carreras universitarias	6,884
Número de estudiantes en carreras de posgrado	253
Número de estudiantes hombres	5,412
Número de estudiantes mujeres	3,895
Número de docentes a tiempo completo	163
Número de docentes a tiempo parcial	8
Número de docentes hora clase	384
Número de volúmenes bibliográficos	57,988
Número de títulos bibliográficos	32,807
Número de computadoras para uso de estudiantes	1,225
Número total de aulas	93
Presupuesto ejecutado	15,099,859.00
Inversión total en libros	44,897.05
Inversión real en infraestructura	752,646.00
Inversión en equipo para actividades académicas	50,037.58
Ingresos provenientes de los estudiantes	11,943,363.31
Ingresos provenientes de donaciones	0.00
Ingresos provenientes de ventas de servicios	3,398,577.00
Ingresos provenientes de préstamos	0.00
Ingresos provenientes por otros conceptos	200,611.00

PRIMEROS CINCO

INDICADORES 2018 – UDB

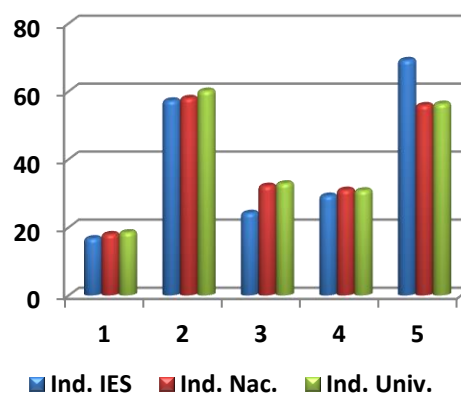

Fuente: Elaboración propia en base a datos obtenidos a través del Sistema Nacional de Información y Estadísticas de Educación Superior (SNIEES) por Instituciones de Educación Superior públicas y privadas. Año 2017 – 2018.

Universidad Dr. Andrés Bello (Acreditada*)

CUADRO No. 19

No.	INDICADOR	UNAB 2017	UNAB 2018	PROMEDIO NACIONAL	PROMEDIO UNIVERSIDADES	DIFERENCIA PROMEDIO NAC.	DIFERENCIA PROMEDIO GRUPO
1	Estudiantes por docente	22.82	23.84	17.99	18.54	-5.85	-5.30
2	Estudiantes por docente a tiempo completo	120.40	112.24	58.02	60.16	-54.22	-52.08
3	Número de estudiantes por docente hora clase	28.17	30.28	32.18	32.90	1.90	2.62
4	Porcentaje de docentes a tiempo completo	18.93	21.30	31.02	30.83	-9.72	-9.53
5	Porcentaje de docentes hora clase	81.07	78.70	55.91	56.32	-22.79	-22.38
6	Porcentaje de docentes con más de 5 años en la institución	39.47	43.96	61.81	64.38	-17.85	-20.42
7	Porcentaje de docentes con nivel técnico	1.72	1.71	2.92	1.10	1.21	-0.61
8	Porcentaje de docentes con nivel universitario	64.48	61.16	62.51	62.45	-1.35	-1.29
9	Porcentaje de docentes con nivel de posgrado	33.80	37.13	34.57	36.44	2.56	0.69
10	Porcentaje de docentes con grado de Doctor nivel Posgrado	0.00	0.00	2.28	2.30	-2.28	-2.30
11	Libros por estudiante	3.99	3.79	6.33	6.05	-2.54	-2.26
12	Número de volúmenes promedio por título bibliográfico	2.43	2.42	1.64	1.61	0.78	0.81
13	Estudiantes por computadora	6.07	6.30	11.93	13.68	5.63	7.38
14	Estudiantes por computadora con internet	7.76	7.83	12.37	14.27	4.54	6.44
15	Espacio académico por estudiante	1.49	1.40	2.12	1.72	-0.72	-0.32
16	Porcentaje del presupuesto asignado a sueldos del sector docente	57.48	51.83	44.41	46.81	7.42	5.02
17	Porcentaje del presupuesto asignado a sueldos del sector administrativo	4.43	5.92	23.36	21.91	17.44	15.99
18	Porcentaje del presupuesto utilizado en investigación científica	3.27	3.76	2.43	2.66	1.33	1.10
19	Porcentaje del presupuesto utilizado en proyección social	1.63	1.45	2.71	3.06	-1.26	-1.61
20	Porcentaje del presupuesto utilizado en libros	2.25	0.06	0.20	0.20	-0.14	-0.14
21	Porcentaje del presupuesto asignado a la compra de equipo académico	4.11	4.45	1.90	1.76	2.55	2.69
22	Costo promedio anual en carreras técnicas	911.58	928.46	679.86	780.57	-248.60	-147.89
23	Costo promedio anual en carreras universitarias	934.42	948.10	850.32	796.45	-97.78	-151.65

(*) ACREDITACIÓN CONFERIDA PARA EL PERÍODO: 2019-2024, POR LA COMISIÓN DE ACREDITACIÓN DE LA CALIDAD ACADÉMICA

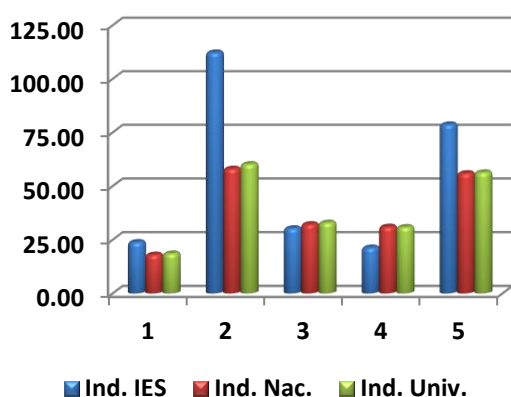
PRIMEROS CINCO
INDICADORES 2018 – UNAB

Fuente: Elaboración propia en base a datos obtenidos a través del Sistema Nacional de Información y Estadísticas de Educación Superior (SNIIEES) por Instituciones de Educación Superior públicas y privadas.
Año 2017 – 2018.

OTROS DATOS	
Número de carreras activas	24
Número de estudiantes en carreras técnicas	1,696
Número de estudiantes en carreras universitarias	8,477
Número de estudiantes en carreras de posgrado	292
Número de estudiantes hombres	3,130
Número de estudiantes mujeres	7,335
Número de docentes a tiempo completo	94
Número de docentes a tiempo parcial	0
Número de docentes hora clase	345
Número de volúmenes bibliográficos	39,560
Número de títulos bibliográficos	16,337
Número de computadoras para uso de estudiantes	1,661
Número total de aulas	178
Presupuesto ejecutado	14,752,784.93
Inversión total en libros	5,935.48
Inversión real en infraestructura	212,984.46
Inversión en equipo para actividades académicas	417,401.63
Ingresos provenientes de los estudiantes	12,791,125.82
Ingresos provenientes de donaciones	0.00
Ingresos provenientes de ventas de servicios	923,675.38
Ingresos provenientes de préstamos	0.00
Ingresos provenientes por otros conceptos	1,037,983.73

Universidad Dr. José Matías Delgado (Reacreditada*)

CUADRO No. 20

No.	INDICADOR	UJMD 2017	UJMD 2018	PROMEDIO NACIONAL	PROMEDIO UNIVERSIDADES	DIFERENCIA PROMEDIO NAC.	DIFERENCIA PROMEDIO GRUPO
1	Estudiantes por docente	10.48	10.42	17.99	18.54	7.57	8.12
2	Estudiantes por docente a tiempo completo	59.95	60.30	58.02	60.16	-2.28	-0.14
3	Número de estudiantes por docente hora clase	13.97	13.69	32.18	32.90	18.49	19.21
4	Porcentaje de docentes a tiempo completo	17.47	17.28	31.02	30.83	-13.74	-13.55
5	Porcentaje de docentes hora clase	74.98	76.11	55.91	56.32	-20.20	-19.79
6	Porcentaje de docentes con más de 5 años en la institución	54.18	59.50	61.81	64.38	-2.31	-4.88
7	Porcentaje de docentes con nivel técnico	1.49	1.19	2.92	1.10	1.73	-0.09
8	Porcentaje de docentes con nivel universitario	59.95	62.60	62.51	62.45	0.09	0.15
9	Porcentaje de docentes con nivel de posgrado	38.56	36.21	34.57	36.44	1.64	-0.23
10	Porcentaje de docentes con grado de Doctor nivel Posgrado	4.07	3.04	2.28	2.30	0.76	0.74
11	Libros por estudiante	5.87	6.95	6.33	6.05	0.62	0.90
12	Número de volúmenes promedio por título bibliográfico	1.46	2.03	1.64	1.61	0.39	0.42
13	Estudiantes por computadora	13.88	13.04	11.93	13.68	-1.11	0.64
14	Estudiantes por computadora con internet	13.88	13.04	12.37	14.27	-0.67	1.23
15	Espacio académico por estudiante	0.74	0.77	2.12	1.72	-1.35	-0.95
16	Porcentaje del presupuesto asignado a sueldos del sector docente	37.54	35.82	44.41	46.81	-8.59	-10.99
17	Porcentaje del presupuesto asignado a sueldos del sector administrativo	35.96	36.33	23.36	21.91	-12.97	-14.42
18	Porcentaje del presupuesto utilizado en investigación científica	1.94	3.53	2.43	2.66	1.10	0.87
19	Porcentaje del presupuesto utilizado en proyección social	1.50	1.65	2.71	3.06	-1.06	-1.41
20	Porcentaje del presupuesto utilizado en libros	0.31	0.14	0.20	0.20	-0.06	-0.06
21	Porcentaje del presupuesto asignado a la compra de equipo académico	2.61	0.81	1.90	1.76	-1.09	-0.95
22	Costo promedio anual en carreras técnicas	1,165.00	1,095.00	679.86	780.57	-415.14	-314.43
23	Costo promedio anual en carreras universitarias	1,557.87	1,623.60	850.32	796.45	-773.28	-827.15

(*) ACREDITACIÓN CONFERIDA PARA LOS PERÍODOS: 2003-2008; 2008-2013 Y 2015-2020, POR LA COMISIÓN DE ACREDITACIÓN DE LA CALIDAD ACADÉMICA

OTROS DATOS	
Número de carreras activas	45
Número de estudiantes en carreras técnicas	25
Número de estudiantes en carreras universitarias	6,728
Número de estudiantes en carreras de posgrado	273
Número de estudiantes hombres	3,000
Número de estudiantes mujeres	4,026
Número de docentes a tiempo completo	117
Número de docentes a tiempo parcial	44
Número de docentes hora clase	513
Número de volúmenes bibliográficos	48,722
Número de títulos bibliográficos	24,023
Número de computadoras para uso de estudiantes	539
Número total de aulas	124
Presupuesto ejecutado	13,694,715.00
Inversión total en libros	17,212.00
Inversión real en infraestructura	94,846.00
Inversión en equipo para actividades académicas	97,280.00
Ingresos provenientes de los estudiantes	13,007,955.00
Ingresos provenientes de donaciones	80,135.00
Ingresos provenientes de ventas de servicios	676,397.00
Ingresos provenientes de préstamos	0.00
Ingresos provenientes por otros conceptos	844,173.00

PRIMEROS CINCO INDICADORES 2018 – UJMD

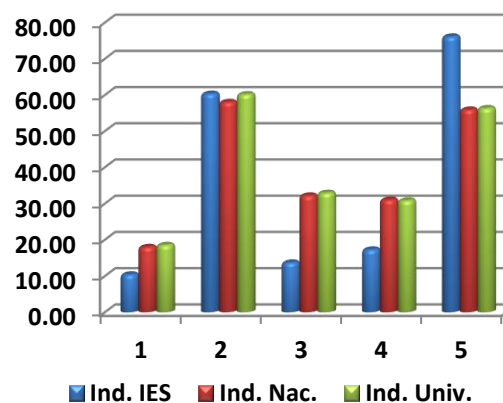

Fuente: Elaboración propia en base a datos obtenidos a través del Sistema Nacional de Información y Estadísticas de Educación Superior (SNIIES) por Instituciones de Educación Superior públicas y privadas. Año 2017 – 2018.

Universidad Evangélica de El Salvador (Reacreditada*)

CUADRO No. 21

No.	INDICADOR	UEES 2017	UEES 2018	PROMEDIO NACIONAL	PROMEDIO UNIVERSIDADES	DIFERENCIA PROMEDIO NAC.	DIFERENCIA PROMEDIO GRUPO
1	Estudiantes por docente	13.13	13.84	17.99	18.54	4.15	4.70
2	Estudiantes por docente a tiempo completo	46.34	48.67	58.02	60.16	9.35	11.49
3	Número de estudiantes por docente hora clase	24.19	25.44	32.18	32.90	6.74	7.46
4	Porcentaje de docentes a tiempo completo	28.39	28.44	31.02	30.83	-2.58	-2.39
5	Porcentaje de docentes hora clase	54.20	54.39	55.91	56.32	1.52	1.93
6	Porcentaje de docentes con más de 5 años en la institución	51.03	51.78	61.81	64.38	-10.03	-12.60
7	Porcentaje de docentes con nivel técnico	0.27	0.55	2.92	1.10	2.37	0.55
8	Porcentaje de docentes con nivel universitario	50.06	50.74	62.51	62.45	-11.77	-11.71
9	Porcentaje de docentes con nivel de posgrado	49.66	48.72	34.57	36.44	14.15	12.28
10	Porcentaje de docentes con grado de Doctor nivel Posgrado	1.37	1.50	2.28	2.30	-0.78	-0.80
11	Libros por estudiante	6.89	6.18	6.33	6.05	-0.15	0.13
12	Número de volúmenes promedio por título bibliográfico	2.47	2.32	1.64	1.61	0.68	0.71
13	Estudiantes por computadora	16.79	17.38	11.93	13.68	-5.45	-3.70
14	Estudiantes por computadora con internet	16.79	17.38	12.37	14.27	-5.01	-3.11
15	Espacio académico por estudiante	1.93	1.87	2.12	1.72	-0.25	0.15
16	Porcentaje del presupuesto asignado a sueldos del sector docente	33.23	41.79	44.41	46.81	-2.62	-5.02
17	Porcentaje del presupuesto asignado a sueldos del sector administrativo	25.26	23.18	23.36	21.91	0.18	-1.27
18	Porcentaje del presupuesto utilizado en investigación científica	0.52	0.62	2.43	2.66	-1.81	-2.04
19	Porcentaje del presupuesto utilizado en proyección social	1.32	1.70	2.71	3.06	-1.01	-1.36
20	Porcentaje del presupuesto utilizado en libros	0.50	0.55	0.20	0.20	0.35	0.35
21	Porcentaje del presupuesto asignado a la compra de equipo académico	2.84	3.55	1.90	1.76	1.65	1.79
22	Costo promedio anual en carreras técnicas	938.88	944.39	679.86	780.57	-264.53	-163.82
23	Costo promedio anual en carreras universitarias	1,570.55	1,585.74	850.32	796.45	-735.42	-789.29

(*) ACREDITACIÓN CONFERIDA PARA LOS PERÍODOS: 2005-2010; 2010-2015 y 2015- 2020, POR LA COMISIÓN DE ACREDITACIÓN DE LA CALIDAD ACADÉMICA

PRIMEROS CINCO
INDICADORES 2018 – UEES

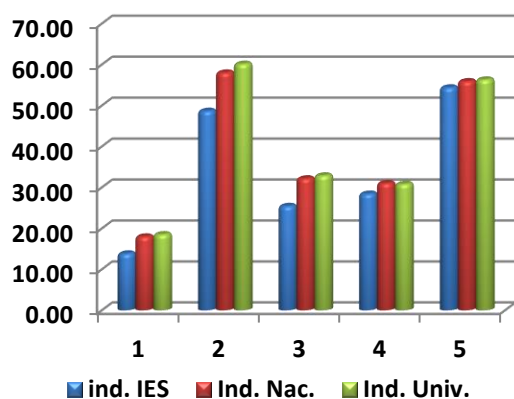

Fuente: Elaboración propia en base a datos obtenidos a través del Sistema Nacional de Información y Estadísticas de Educación Superior (SNIIES) por Instituciones de Educación Superior públicas y privadas. Año 2017 – 2018.

OTROS DATOS

Número de carreras activas	34
Número de estudiantes en carreras técnicas	434
Número de estudiantes en carreras universitarias	4,445
Número de estudiantes en carreras de posgrado	213
Número de estudiantes hombres	1,789
Número de estudiantes mujeres	3,303
Número de docentes a tiempo completo	105
Número de docentes a tiempo parcial	63
Número de docentes hora clase	200
Número de volúmenes bibliográficos	31,284
Número de títulos bibliográficos	13,486
Número de computadoras para uso de estudiantes	293
Número total de aulas	55
Presupuesto ejecutado	9,133,254.46
Inversión total en libros	41,735.60
Inversión real en infraestructura	382,414.97
Inversión en equipo para actividades académicas	268,376.60
Ingresos provenientes de los estudiantes	9,960,500.44
Ingresos provenientes de donaciones	11,285.76
Ingresos provenientes de ventas de servicios	0.00
Ingresos provenientes de préstamos	0.00
Ingresos provenientes por otros conceptos	590,455.76

Universidad Francisco Gavidia (Reacreditada*)

CUADRO No. 22

No.	INDICADOR	UFG 2017	UFG 2018	PROMEDIO NACIONAL	PROMEDIO UNIVERSIDADES	DIFERENCIA PROMEDIO NAC.	DIFERENCIA PROMEDIO GRUPO
1	Estudiantes por docente	20.36	18.46	17.99	18.54	-0.47	0.08
2	Estudiantes por docente a tiempo completo	81.00	86.63	58.02	60.16	-28.61	-26.47
3	Número de estudiantes por docente hora clase	27.20	23.82	32.18	32.90	8.36	9.08
4	Porcentaje de docentes a tiempo completo	25.13	21.32	31.02	30.83	-9.70	-9.51
5	Porcentaje de docentes hora clase	74.87	77.45	55.91	56.32	-21.54	-21.13
6	Porcentaje de docentes con más de 5 años en la institución	45.28	66.67	61.81	64.38	4.86	2.29
7	Porcentaje de docentes con nivel técnico	1.25	1.40	2.92	1.10	1.52	-0.30
8	Porcentaje de docentes con nivel universitario	58.47	48.50	62.51	62.45	-14.01	-13.95
9	Porcentaje de docentes con nivel de posgrado	40.29	50.10	34.57	36.44	15.53	13.66
10	Porcentaje de docentes con grado de Doctor nivel Posgrado	2.32	1.93	2.28	2.30	-0.35	-0.37
11	Libros por estudiante	6.97	7.58	6.33	6.05	1.25	1.53
12	Número de volúmenes promedio por título bibliográfico	1.49	1.49	1.64	1.61	-0.15	-0.12
13	Estudiantes por computadora	11.89	11.65	11.93	13.68	0.28	2.03
14	Estudiantes por computadora con internet	11.97	11.74	12.37	14.27	0.63	2.53
15	Espacio académico por estudiante	1.86	2.16	2.12	1.72	0.04	0.44
16	Porcentaje del presupuesto asignado a sueldos del sector docente	21.27	20.05	44.41	46.81	-24.36	-26.76
17	Porcentaje del presupuesto asignado a sueldos del sector administrativo	20.13	23.69	23.36	21.91	-0.33	-1.78
18	Porcentaje del presupuesto utilizado en investigación científica	3.71	3.81	2.43	2.66	1.38	1.15
19	Porcentaje del presupuesto utilizado en proyección social	0.69	0.64	2.71	3.06	-2.07	-2.42
20	Porcentaje del presupuesto utilizado en libros	0.03	0.02	0.20	0.20	-0.18	-0.18
21	Porcentaje del presupuesto asignado a la compra de equipo académico	1.83	1.47	1.90	1.76	-0.43	-0.29
22	Costo promedio anual en carreras técnicas	1,281.42	1,291.80	679.86	780.57	-611.94	-511.23
23	Costo promedio anual en carreras universitarias	1,291.80	1,301.04	850.32	796.45	-450.72	-504.59

(*) ACREDITACIÓN CONFERIDA PARA LOS PERÍODOS: 2004-2009; 2009-2014 Y 2015-2020, POR LA COMISIÓN DE ACREDITACIÓN DE LA CALIDAD ACADÉMICA

OTROS DATOS	
Número de carreras activas	57
Número de estudiantes en carreras técnicas	464
Número de estudiantes en carreras universitarias	9,798
Número de estudiantes en carreras de posgrado	261
Número de estudiantes hombres	4,939
Número de estudiantes mujeres	5,584
Número de docentes a tiempo completo	121
Número de docentes a tiempo parcial	7
Número de docentes hora clase	442
Número de volúmenes bibliográficos	79,595
Número de títulos bibliográficos	53,272
Número de computadoras para uso de estudiantes	903
Número total de aulas	154
Presupuesto ejecutado	18,119,372.38
Inversión total en libros	2,332.61
Inversión real en infraestructura	2,119,223.50
Inversión en equipo para actividades académicas	224,594.41
Ingresos provenientes de los estudiantes	14,033,853.62
Ingresos provenientes de donaciones	0.00
Ingresos provenientes de ventas de servicios	322,320.30
Ingresos provenientes de préstamos	1,552,727.95
Ingresos provenientes por otros conceptos	2,265,903.13

PRIMEROS CINCO

INDICADORES 2018 – UFG

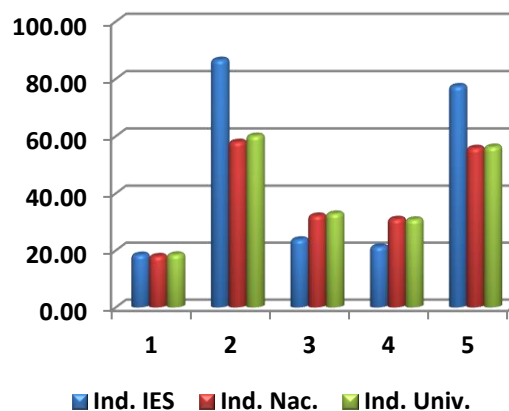

Fuente: Elaboración propia en base a datos obtenidos a través del Sistema Nacional de Información y Estadísticas de Educación Superior (SNIEES) por Instituciones de Educación Superior públicas y privadas. Año 2017 – 2018.

Universidad Gerardo Barrios (Acreditada*)

CUADRO No. 23

No.	INDICADOR	UGB 2017	UGB 2018	PROMEDIO NACIONAL	PROMEDIO UNIVERSIDADES	DIFERENCIA PROMEDIO NAC.	DIFERENCIA PROMEDIO GRUPO
1	Estudiantes por docente	19.43	22.57	17.99	18.54	-4.58	-4.03
2	Estudiantes por docente a tiempo completo	83.52	87.91	58.02	60.16	-29.89	-27.75
3	Número de estudiantes por docente hora clase	25.42	30.49	32.18	32.90	1.69	2.41
4	Porcentaje de docentes a tiempo completo	23.32	25.73	31.02	30.83	-5.29	-5.10
5	Porcentaje de docentes hora clase	76.45	74.02	55.91	56.32	-18.11	-17.70
6	Porcentaje de docentes con más de 5 años en la institución	42.72	42.41	61.81	64.38	-19.40	-21.97
7	Porcentaje de docentes con nivel técnico	0.23	0.25	2.92	1.10	2.67	0.85
8	Porcentaje de docentes con nivel universitario	60.97	63.49	62.51	62.45	0.98	1.04
9	Porcentaje de docentes con nivel de posgrado	38.80	36.26	34.57	36.44	1.69	-0.18
10	Porcentaje de docentes con grado de Doctor nivel Posgrado	0.92	1.38	2.28	2.30	-0.90	-0.92
11	Libros por estudiante	3.73	3.63	6.33	6.05	-2.70	-2.42
12	Número de volúmenes promedio por título bibliográfico	2.18	2.20	1.64	1.61	0.56	0.59
13	Estudiantes por computadora	13.35	14.49	11.93	13.68	-2.56	-0.81
14	Estudiantes por computadora con internet	14.55	15.79	12.37	14.27	-3.42	-1.52
15	Espacio académico por estudiante	1.17	1.10	2.12	1.72	-1.02	-0.62
16	Porcentaje del presupuesto asignado a sueldos del sector docente	28.38	32.22	44.41	46.81	-12.19	-14.59
17	Porcentaje del presupuesto asignado a sueldos del sector administrativo	21.91	17.65	23.36	21.91	5.71	4.26
18	Porcentaje del presupuesto utilizado en investigación científica	5.02	5.05	2.43	2.66	2.62	2.39
19	Porcentaje del presupuesto utilizado en proyección social	1.96	2.23	2.71	3.06	-0.48	-0.83
20	Porcentaje del presupuesto utilizado en libros	0.48	0.33	0.20	0.20	0.13	0.13
21	Porcentaje del presupuesto asignado a la compra de equipo académico	2.30	3.72	1.90	1.76	1.82	1.96
22	Costo promedio anual en carreras técnicas	808.88	820.73	679.86	780.57	-140.87	-40.16
23	Costo promedio anual en carreras universitarias	824.39	841.41	850.32	796.45	8.91	-44.96

(*) ACREDITACIÓN CONFERIDA PARA EL PERÍODO: 2019-2024, POR LA COMISIÓN DE ACREDITACIÓN DE LA CALIDAD ACADÉMICA

PRIMEROS CINCO INDICADORES 2018 – UGB

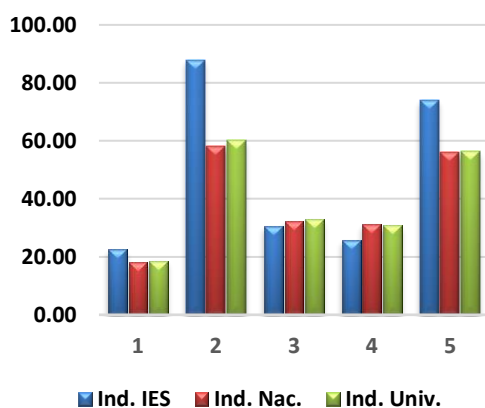

Fuente: Elaboración propia en base a datos obtenidos a través del Sistema Nacional de Información y Estadísticas de Educación Superior (SNIIES) por Instituciones de Educación Superior públicas y privadas. Año 2017 – 2018.

OTROS DATOS	
Número de carreras activas	30
Número de estudiantes en carreras técnicas	1,586
Número de estudiantes en carreras universitarias	7,324
Número de estudiantes en carreras de posgrado	87
Número de estudiantes hombres	4,445
Número de estudiantes mujeres	4,552
Número de docentes a tiempo completo	103
Número de docentes a tiempo parcial	1
Número de docentes hora clase	295
Número de volúmenes bibliográficos	32,592
Número de títulos bibliográficos	14,816
Número de computadoras para uso de estudiantes	621
Número total de aulas	70
Presupuesto ejecutado	12,301,460.16
Inversión total en libros	35,695.83
Inversión real en infraestructura	456,423.16
Inversión en equipo para actividades académicas	404,478.18
Ingresos provenientes de los estudiantes	10,420,682.24
Ingresos provenientes de donaciones	0.00
Ingresos provenientes de ventas de servicios	0.00
Ingresos provenientes de préstamos	1,600,000.00
Ingresos provenientes por otros conceptos	1,027,030.13

Universidad Luterana Salvadoreña

CUADRO No. 24

No.	INDICADOR	ULS 2017	ULS 2018	PROMEDIO NACIONAL	PROMEDIO UNIVERSIDADES	DIFERENCIA PROMEDIO NAC.	DIFERENCIA PROMEDIO GRUPO
1	Estudiantes por docente	12.49	12.77	17.99	18.54	5.22	5.77
2	Estudiantes por docente a tiempo completo	74.84	76.08	58.02	60.16	-18.06	-15.92
3	Número de estudiantes por docente hora clase	15.19	15.55	32.18	32.90	16.63	17.35
4	Porcentaje de docentes a tiempo completo	16.71	16.80	31.02	30.83	-14.22	-14.03
5	Porcentaje de docentes hora clase	82.23	82.15	55.91	56.32	-26.24	-25.83
6	Porcentaje de docentes con más de 5 años en la institución	15.94	28.87	61.81	64.38	-32.94	-35.51
7	Porcentaje de docentes con nivel técnico	0.00	0.00	2.92	1.10	2.92	1.10
8	Porcentaje de docentes con nivel universitario	86.76	83.99	62.51	62.45	21.48	21.54
9	Porcentaje de docentes con nivel de posgrado	13.24	16.01	34.57	36.44	-18.56	-20.43
10	Porcentaje de docentes con grado de Doctor nivel Posgrado	1.32	2.10	2.28	2.30	-0.18	-0.20
11	Libros por estudiante	8.83	8.78	6.33	6.05	2.45	2.73
12	Número de volúmenes promedio por título bibliográfico	1.59	1.61	1.64	1.61	-0.03	0.00
13	Estudiantes por computadora	15.33	13.82	11.93	13.68	-1.89	-0.14
14	Estudiantes por computadora con internet	15.33	14.65	12.37	14.27	-2.28	-0.38
15	Espacio académico por estudiante	1.69	1.69	2.12	1.72	-0.43	-0.03
16	Porcentaje del presupuesto asignado a sueldos del sector docente	29.46	30.71	44.41	46.81	-13.70	-16.10
17	Porcentaje del presupuesto asignado a sueldos del sector administrativo	23.35	28.62	23.36	21.91	-5.26	-6.71
18	Porcentaje del presupuesto utilizado en investigación científica	5.11	5.53	2.43	2.66	3.10	2.87
19	Porcentaje del presupuesto utilizado en proyección social	1.52	2.46	2.71	3.06	-0.25	-0.60
20	Porcentaje del presupuesto utilizado en libros	0.20	0.63	0.20	0.20	0.43	0.43
21	Porcentaje del presupuesto asignado a la compra de equipo académico	3.29	3.25	1.90	1.76	1.35	1.49
22	Costo promedio anual en carreras técnicas	NA	NA	679.86	780.57	NA	NA
23	Costo promedio anual en carreras universitarias	480.43	540.00	850.32	796.45	310.32	256.45

Resultado igual a CERO indica que la institución no contó con ese recurso durante el año de la Información.

NA: No Aplica

OTROS DATOS	
Número de carreras activas	10
Número de estudiantes en carreras técnicas	0
Número de estudiantes en carreras universitarias	2,432
Número de estudiantes en carreras de posgrado	0
Número de estudiantes hombres	1,075
Número de estudiantes mujeres	1,357
Número de docentes a tiempo completo	32
Número de docentes a tiempo parcial	2
Número de docentes hora clase	156
Número de volúmenes bibliográficos	21,297
Número de títulos bibliográficos	13,248
Número de computadoras para uso de estudiantes	176
Número total de aulas	46
Presupuesto ejecutado	1,669,320.70
Inversión total en libros	8,119.51
Inversión real en infraestructura	167,271.89
Inversión en equipo para actividades académicas	41,550.65
Ingresos provenientes de los estudiantes	1,568,705.34
Ingresos provenientes de donaciones	43,654.16
Ingresos provenientes de ventas de servicios	15,077.00
Ingresos provenientes de préstamos	0.00
Ingresos provenientes por otros conceptos	44,832.98

**PRIMEROS CINCO
INDICADORES 2018 – ULS**

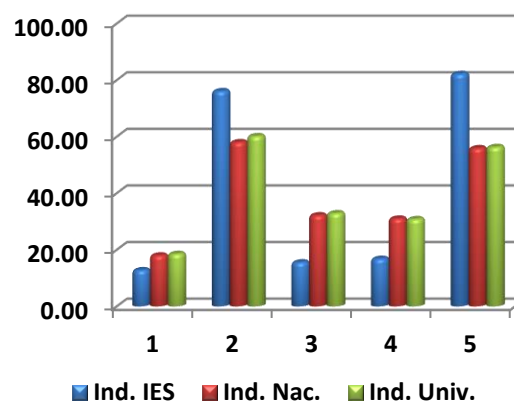

Fuente: Elaboración propia en base a datos obtenidos a través del Sistema Nacional de Información y Estadísticas de Educación Superior (SNIEES) por Instituciones de Educación Superior públicas y privadas. Año 2017 – 2018.

Universidad Modular Abierta

CUADRO No. 25

No.	INDICADOR	UMA 2017	UMA 2018	PROMEDIO NACIONAL	PROMEDIO UNIVERSIDADES	DIFERENCIA PROMEDIO NAC.	DIFERENCIA PROMEDIO GRUPO
1	Estudiantes por docente	13.37	12.56	17.99	18.54	5.43	5.98
2	Estudiantes por docente a tiempo completo	144.95	139.91	58.02	60.16	-81.89	-79.75
3	Número de estudiantes por docente hora clase	14.73	13.80	32.18	32.90	18.38	19.10
4	Porcentaje de docentes a tiempo completo	9.22	8.99	31.02	30.83	-22.03	-21.84
5	Porcentaje de docentes hora clase	90.78	91.01	55.91	56.32	-35.10	-34.69
6	Porcentaje de docentes con más de 5 años en la institución	51.34	51.27	61.81	64.38	-10.54	-13.11
7	Porcentaje de docentes con nivel técnico	0.00	0.00	2.92	1.10	2.92	1.10
8	Porcentaje de docentes con nivel universitario	55.20	58.20	62.51	62.45	-4.31	-4.25
9	Porcentaje de docentes con nivel de posgrado	44.80	41.80	34.57	36.44	7.23	5.36
10	Porcentaje de docentes con grado de Doctor nivel Posgrado	2.33	1.35	2.28	2.30	-0.93	-0.95
11	Libros por estudiante	5.95	6.21	6.33	6.05	-0.12	0.16
12	Número de volúmenes promedio por título bibliográfico	2.14	2.14	1.64	1.61	0.50	0.53
13	Estudiantes por computadora	13.87	13.42	11.93	13.68	-1.49	0.26
14	Estudiantes por computadora con internet	14.08	13.58	12.37	14.27	-1.21	0.69
15	Espacio académico por estudiante	1.82	1.86	2.12	1.72	-0.26	0.14
16	Porcentaje del presupuesto asignado a sueldos del sector docente	52.57	55.03	44.41	46.81	10.62	8.22
17	Porcentaje del presupuesto asignado a sueldos del sector administrativo	13.85	15.24	23.36	21.91	8.12	6.67
18	Porcentaje del presupuesto utilizado en investigación científica	3.29	3.34	2.43	2.66	0.91	0.68
19	Porcentaje del presupuesto utilizado en proyección social	3.47	2.91	2.71	3.06	0.20	-0.15
20	Porcentaje del presupuesto utilizado en libros	0.79	0.97	0.20	0.20	0.77	0.77
21	Porcentaje del presupuesto asignado a la compra de equipo académico	0.77	2.24	1.90	1.76	0.34	0.48
22	Costo promedio anual en carreras técnicas	746.10	746.03	679.86	780.57	-66.17	34.54
23	Costo promedio anual en carreras universitarias	742.18	750.34	850.32	796.45	99.98	46.11

Resultado igual a CERO indica que la institución no contó con ese recurso durante el año de la Información

PRIMEROS CINCO
INDICADORES 2018 – UMA

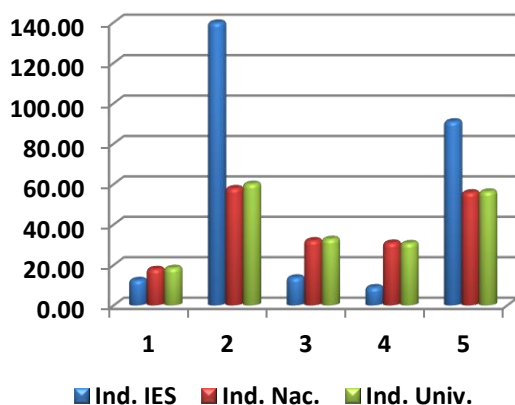

Fuente: Elaboración propia en base a datos obtenidos a través del Sistema Nacional de Información y Estadísticas de Educación Superior (SNIIES) por Instituciones de Educación Superior públicas y privadas. Año 2017 – 2018.

OTROS DATOS	
Número de carreras activas	17
Número de estudiantes en carreras técnicas	222
Número de estudiantes en carreras universitarias	5,257
Número de estudiantes en carreras de posgrado	118
Número de estudiantes hombres	2,245
Número de estudiantes mujeres	3,352
Número de docentes a tiempo completo	40
Número de docentes a tiempo parcial	0
Número de docentes hora clase	405
Número de volúmenes bibliográficos	34,566
Número de títulos bibliográficos	16,185
Número de computadoras para uso de estudiantes	417
Número total de aulas	105
Presupuesto ejecutado	4,925,415.16
Inversión total en libros	33,035.77
Inversión real en infraestructura	384,263.40
Inversión en equipo para actividades académicas	76,391.06
Ingresos provenientes de los estudiantes	5,068,390.47
Ingresos provenientes de donaciones	9,446.93
Ingresos provenientes de ventas de servicios	0.00
Ingresos provenientes de préstamos	301,500.00
Ingresos provenientes por otros conceptos	88,145.27

Universidad Monseñor Oscar Arnulfo Romero

CUADRO No. 26

No.	INDICADOR	UMOR 2017	UMOR 2018	PROMEDIO NACIONAL	PROMEDIO UNIVERSIDADES	DIFERENCIA PROMEDIO NAC.	DIFERENCIA PROMEDIO GRUPO
1	Estudiantes por docente	15.40	15.20	17.99	18.54	2.79	3.34
2	Estudiantes por docente a tiempo completo	136.76	159.50	58.02	60.16	-101.48	-99.34
3	Número de estudiantes por docente hora clase	17.61	17.06	32.18	32.90	15.12	15.84
4	Porcentaje de docentes a tiempo completo	11.26	9.52	31.02	30.83	-21.50	-21.31
5	Porcentaje de docentes hora clase	87.41	89.12	55.91	56.32	-33.21	-32.80
6	Porcentaje de docentes con más de 5 años en la institución	63.80	73.47	61.81	64.38	11.66	9.09
7	Porcentaje de docentes con nivel técnico	0.00	0.00	2.92	1.10	2.92	1.10
8	Porcentaje de docentes con nivel universitario	96.64	94.57	62.51	62.45	32.06	32.12
9	Porcentaje de docentes con nivel de posgrado	3.36	5.43	34.57	36.44	-29.14	-31.01
10	Porcentaje de docentes con grado de Doctor nivel Posgrado	0.70	2.04	2.28	2.30	-0.24	-0.26
11	Libros por estudiante	6.46	7.93	6.33	6.05	1.60	1.88
12	Número de volúmenes promedio por título bibliográfico	1.39	1.34	1.64	1.61	-0.30	-0.27
13	Estudiantes por computadora	19.12	18.30	11.93	13.68	-6.37	-4.62
14	Estudiantes por computadora con internet	19.12	18.30	12.37	14.27	-5.93	-4.03
15	Espacio académico por estudiante	1.55	1.61	2.12	1.72	-0.51	-0.11
16	Porcentaje del presupuesto asignado a sueldos del sector docente	28.64	29.12	44.41	46.81	-15.29	-17.69
17	Porcentaje del presupuesto asignado a sueldos del sector administrativo	41.65	52.09	23.36	21.91	-28.73	-30.18
18	Porcentaje del presupuesto utilizado en investigación científica	2.40	4.92	2.43	2.66	2.49	2.26
19	Porcentaje del presupuesto utilizado en proyección social	0.73	2.72	2.71	3.06	0.01	-0.34
20	Porcentaje del presupuesto utilizado en libros	0.08	0.09	0.20	0.20	-0.11	-0.11
21	Porcentaje del presupuesto asignado a la compra de equipo académico	0.18	0.73	1.90	1.76	-1.17	-1.03
22	Costo promedio anual en carreras técnicas	NA	NA	679.86	780.57	NA	NA
23	Costo promedio anual en carreras universitarias	750.00	750.00	850.32	796.45	100.32	46.45

Resultado igual a CERO indica que la institución no contó con ese recurso durante el año de la Información.

NA: No Aplica

OTROS DATOS	
Número de carreras activas	6
Número de estudiantes en carreras técnicas	0
Número de estudiantes en carreras universitarias	1,116
Número de estudiantes en carreras de posgrado	0
Número de estudiantes hombres	542
Número de estudiantes mujeres	574
Número de docentes a tiempo completo	7
Número de docentes a tiempo parcial	1
Número de docentes hora clase	65
Número de volúmenes bibliográficos	8,741
Número de títulos bibliográficos	6,500
Número de computadoras para uso de estudiantes	61
Número total de aulas	19
Presupuesto ejecutado	996,605.56
Inversión total en libros	750.00
Inversión real en infraestructura	9,681.14
Inversión en equipo para actividades académicas	5,936.30
Ingresos provenientes de los estudiantes	1,124,592.72
Ingresos provenientes de donaciones	0.00
Ingresos provenientes de ventas de servicios	0.00
Ingresos provenientes de préstamos	0.00
Ingresos provenientes por otros conceptos	7,503.05

PRIMEROS CINCO INDICADORES 2018 – UMOAR

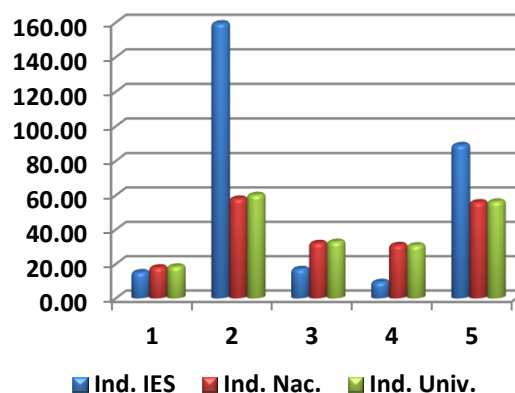

Fuente: Elaboración propia en base a datos obtenidos a través del Sistema Nacional de Información y Estadísticas de Educación Superior (SNIEES) por Instituciones de Educación Superior públicas y privadas. Año 2017 – 2018.

Universidad Nueva San Salvador

CUADRO No. 27

No.	INDICADOR	UNSSA 2017	UNSSA 2018	PROMEDIO NACIONAL	PROMEDIO UNIVERSIDADES	DIFERENCIA PROMEDIO NAC.	DIFERENCIA PROMEDIO GRUPO
1	Estudiantes por docente	6.89	7.97	17.99	18.54	10.02	10.57
2	Estudiantes por docente a tiempo completo	129.86	126.99	58.02	60.16	-68.97	-66.83
3	Número de estudiantes por docente hora clase	13.49	15.60	32.18	32.90	16.58	17.30
4	Porcentaje de docentes a tiempo completo	5.30	6.31	31.02	30.83	-24.71	-24.52
5	Porcentaje de docentes hora clase	51.12	51.21	55.91	56.32	4.70	5.11
6	Porcentaje de docentes con más de 5 años en la institución	46.97	41.42	61.81	64.38	-20.39	-22.96
7	Porcentaje de docentes con nivel técnico	0.00	0.00	2.92	1.10	2.92	1.10
8	Porcentaje de docentes con nivel universitario	81.82	82.71	62.51	62.45	20.20	20.26
9	Porcentaje de docentes con nivel de posgrado	18.18	17.29	34.57	36.44	-17.28	-19.15
10	Porcentaje de docentes con grado de Doctor nivel Posgrado	0.76	1.09	2.28	2.30	-1.19	-1.21
11	Libros por estudiante	6.11	5.33	6.33	6.05	-1.00	-0.72
12	Número de volúmenes promedio por título bibliográfico	1.58	1.57	1.64	1.61	-0.07	-0.04
13	Estudiantes por computadora	15.15	16.56	11.93	13.68	-4.63	-2.88
14	Estudiantes por computadora con internet	16.23	17.09	12.37	14.27	-4.72	-2.82
15	Espacio académico por estudiante	8.21	6.93	2.12	1.72	4.81	5.21
16	Porcentaje del presupuesto asignado a sueldos del sector docente	30.38	35.28	44.41	46.81	-9.13	-11.53
17	Porcentaje del presupuesto asignado a sueldos del sector administrativo	37.57	36.63	23.36	21.91	-13.27	-14.72
18	Porcentaje del presupuesto utilizado en investigación científica	0.48	0.00	2.43	2.66	-2.43	-2.66
19	Porcentaje del presupuesto utilizado en proyección social	0.72	0.76	2.71	3.06	-1.95	-2.30
20	Porcentaje del presupuesto utilizado en libros	2.24	0.02	0.20	0.20	-0.18	-0.18
21	Porcentaje del presupuesto asignado a la compra de equipo académico	2.90	5.94	1.90	1.76	4.04	4.18
22	Costo promedio anual en carreras técnicas	NA	NA	679.86	780.57	NA	NA
23	Costo promedio anual en carreras universitarias	887.71	895.54	850.32	796.45	-45.22	-99.09

Resultado igual a CERO indica que la institución no contó con ese recurso durante el año de la Información.

NA: No Aplica

PRIMEROS CINCO
INDICADORES 2018 – UNSSA

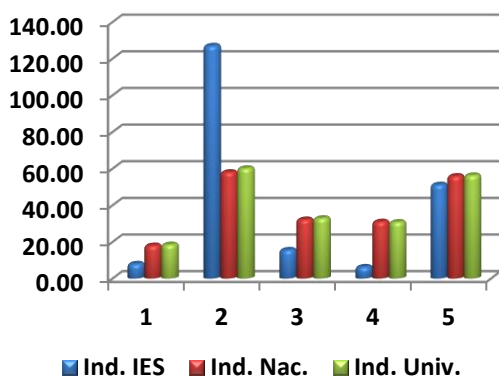

Fuente: Elaboración propia en base a datos obtenidos a través del Sistema Nacional de Información y Estadísticas de Educación Superior (SNIEES) por Instituciones de Educación Superior públicas y privadas. Año 2017 – 2018.

OTROS DATOS	
Número de carreras activas	10
Número de estudiantes en carreras técnicas	0
Número de estudiantes en carreras universitarias	1,077
Número de estudiantes en carreras de posgrado	0
Número de estudiantes hombres	426
Número de estudiantes mujeres	651
Número de docentes a tiempo completo	8
Número de docentes a tiempo parcial	58
Número de docentes hora clase	70
Número de volúmenes bibliográficos	5,739
Número de títulos bibliográficos	3,655
Número de computadoras para uso de estudiantes	65
Número total de aulas	24
Presupuesto ejecutado	1,352,295.08
Inversión total en libros	190.43
Inversión real en infraestructura	56,269.12
Inversión en equipo para actividades académicas	61,719.77
Ingresos provenientes de los estudiantes	1,420,031.57
Ingresos provenientes de donaciones	0.00
Ingresos provenientes de ventas de servicios	0.00
Ingresos provenientes de préstamos	0.00
Ingresos provenientes por otros conceptos	4,539.36

Universidad Panamericana

CUADRO No. 28

No.	INDICADOR	UPAN 2017	UPAN 2018	PROMEDIO NACIONAL	PROMEDIO UNIVERSIDADES	DIFERENCIA PROMEDIO NAC.	DIFERENCIA PROMEDIO GRUPO
1	Estudiantes por docente	10.04	10.17	17.99	18.54	7.82	8.37
2	Estudiantes por docente a tiempo completo	141.07	145.50	58.02	60.16	-87.48	-85.34
3	Número de estudiantes por docente hora clase	10.82	10.93	32.18	32.90	21.25	21.97
4	Porcentaje de docentes a tiempo completo	7.12	6.98	31.02	30.83	-24.04	-23.85
5	Porcentaje de docentes hora clase	92.88	93.02	55.91	56.32	-37.11	-36.70
6	Porcentaje de docentes con más de 5 años en la institución	30.90	35.61	61.81	64.38	-26.20	-28.77
7	Porcentaje de docentes con nivel técnico	0.87	1.40	2.92	1.10	1.52	-0.30
8	Porcentaje de docentes con nivel universitario	95.24	92.83	62.51	62.45	30.32	30.38
9	Porcentaje de docentes con nivel de posgrado	3.89	5.77	34.57	36.44	-28.80	-30.67
10	Porcentaje de docentes con grado de Doctor nivel Posgrado	0.00	0.00	2.28	2.30	-2.28	-2.30
11	Libros por estudiante	6.54	6.52	6.33	6.05	0.19	0.47
12	Número de volúmenes promedio por título bibliográfico	1.76	1.76	1.64	1.61	0.12	0.15
13	Estudiantes por computadora	15.76	16.26	11.93	13.68	-4.33	-2.58
14	Estudiantes por computadora con internet	15.76	16.26	12.37	14.27	-3.89	-1.99
15	Espacio académico por estudiante	1.39	1.35	2.12	1.72	-0.77	-0.37
16	Porcentaje del presupuesto asignado a sueldos del sector docente	26.44	24.15	44.41	46.81	-20.26	-22.66
17	Porcentaje del presupuesto asignado a sueldos del sector administrativo	29.77	32.05	23.36	21.91	-8.69	-10.14
18	Porcentaje del presupuesto utilizado en investigación científica	2.70	2.18	2.43	2.66	-0.25	-0.48
19	Porcentaje del presupuesto utilizado en proyección social	9.73	9.07	2.71	3.06	6.36	6.01
20	Porcentaje del presupuesto utilizado en libros	0.27	0.00	0.20	0.20	-0.20	-0.20
21	Porcentaje del presupuesto asignado a la compra de equipo académico	2.07	0.32	1.90	1.76	-1.58	-1.44
22	Costo promedio anual en carreras técnicas	615.00	685.25	679.86	780.57	-5.39	95.32
23	Costo promedio anual en carreras universitarias	615.31	611.67	850.32	796.45	238.65	184.78

Resultado igual a CERO indica que la institución no contó con ese recurso durante el año de la Información.

OTROS DATOS	
Número de carreras activas	8
Número de estudiantes en carreras técnicas	144
Número de estudiantes en carreras universitarias	2,766
Número de estudiantes en carreras de posgrado	0
Número de estudiantes hombres	1,240
Número de estudiantes mujeres	1,670
Número de docentes a tiempo completo	20
Número de docentes a tiempo parcial	0
Número de docentes hora clase	267
Número de volúmenes bibliográficos	18,906
Número de títulos bibliográficos	10,735
Número de computadoras para uso de estudiantes	179
Número total de aulas	59
Presupuesto ejecutado	1,952,689.12
Inversión total en libros	80.00
Inversión real en infraestructura	12,741.66
Inversión en equipo para actividades académicas	5,362.15
Ingresos provenientes de los estudiantes	2,293,136.73
Ingresos provenientes de donaciones	0.00
Ingresos provenientes de ventas de servicios	0.00
Ingresos provenientes de préstamos	0.00
Ingresos provenientes por otros conceptos	132,601.46

**PRIMEROS CINCO
INDICADORES 2018 – UPAN**

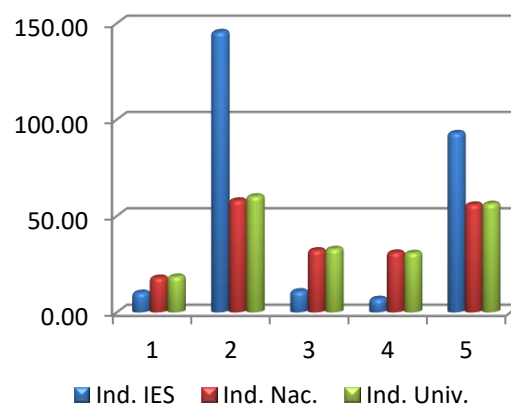

Fuente: Elaboración propia en base a datos obtenidos a través del Sistema Nacional de Información y Estadísticas de Educación Superior (SNIEES) por Instituciones de Educación Superior públicas y privadas. Año 2017 – 2018.

Universidad Pedagógica de El Salvador

CUADRO No. 29

No.	INDICADOR	UPED 2017	UPED 2018	PROMEDIO NACIONAL	PROMEDIO UNIVERSIDADES	DIFERENCIA PROMEDIO NAC.	DIFERENCIA PROMEDIO GRUPO
1	Estudiantes por docente	27.12	29.52	17.99	18.54	-11.53	-10.98
2	Estudiantes por docente a tiempo completo	110.34	121.50	58.02	60.16	-63.48	-61.34
3	Número de estudiantes por docente hora clase	36.24	39.00	32.18	32.90	-6.82	-6.10
4	Porcentaje de docentes a tiempo completo	24.88	24.30	31.02	30.83	-6.72	-6.53
5	Porcentaje de docentes hora clase	74.87	75.70	55.91	56.32	-19.79	-19.38
6	Porcentaje de docentes con más de 5 años en la institución	54.35	67.52	61.81	64.38	5.71	3.14
7	Porcentaje de docentes con nivel técnico	0.00	0.00	2.92	1.10	2.92	1.10
8	Porcentaje de docentes con nivel universitario	72.58	68.55	62.51	62.45	6.04	6.10
9	Porcentaje de docentes con nivel de posgrado	27.42	31.45	34.57	36.44	-3.12	-4.99
10	Porcentaje de docentes con grado de Doctor nivel Posgrado	1.30	1.53	2.28	2.30	-0.75	-0.77
11	Libros por estudiante	9.32	3.86	6.33	6.05	-2.47	-2.19
12	Número de volúmenes promedio por título bibliográfico	1.16	1.63	1.64	1.61	-0.01	0.02
13	Estudiantes por computadora	20.87	19.84	11.93	13.68	-7.91	-6.16
14	Estudiantes por computadora con internet	20.87	19.84	12.37	14.27	-7.47	-5.57
15	Espacio académico por estudiante	0.91	0.82	2.12	1.72	-1.30	-0.90
16	Porcentaje del presupuesto asignado a sueldos del sector docente	54.01	48.85	44.41	46.81	4.44	2.04
17	Porcentaje del presupuesto asignado a sueldos del sector administrativo	26.10	30.66	23.36	21.91	-7.30	-8.75
18	Porcentaje del presupuesto utilizado en investigación científica	2.44	2.17	2.43	2.66	-0.26	-0.49
19	Porcentaje del presupuesto utilizado en proyección social	2.27	2.64	2.71	3.06	-0.07	-0.42
20	Porcentaje del presupuesto utilizado en libros	0.09	0.30	0.20	0.20	0.10	0.10
21	Porcentaje del presupuesto asignado a la compra de equipo académico	0.22	0.66	1.90	1.76	-1.24	-1.10
22	Costo promedio anual en carreras técnicas	865.00	875.75	679.86	780.57	-195.89	-95.18
23	Costo promedio anual en carreras universitarias	874.14	792.22	850.32	796.45	58.10	4.23

Resultado igual a CERO indica que la institución no contó con ese recurso durante el año de la Información.

PRIMEROS CINCO INDICADORES 2018 – UPED

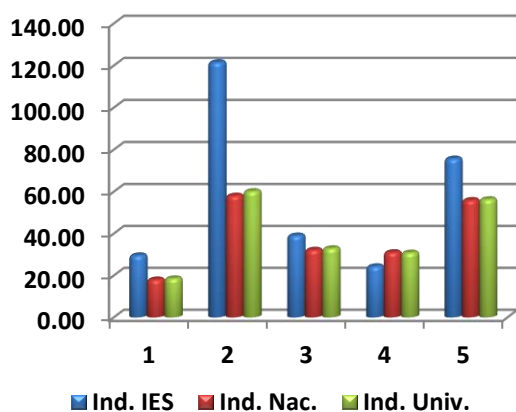

Fuente: Elaboración propia en base a datos obtenidos a través del Sistema Nacional de Información y Estadísticas de Educación Superior (SNIIES) por Instituciones de Educación Superior públicas y privadas. Año 2017 – 2018.

OTROS DATOS

Número de carreras activas	45
Número de estudiantes en carreras técnicas	595
Número de estudiantes en carreras universitarias	5,055
Número de estudiantes en carreras de posgrado	122
Número de estudiantes hombres	2,059
Número de estudiantes mujeres	3,713
Número de docentes a tiempo completo	47
Número de docentes a tiempo parcial	0
Número de docentes hora clase	149
Número de volúmenes bibliográficos	22,272
Número de títulos bibliográficos	13,679
Número de computadoras para uso de estudiantes	291
Número total de aulas	63
Presupuesto ejecutado	7,780,865.00
Inversión total en libros	16,006.00
Inversión real en infraestructura	1,540,235.00
Inversión en equipo para actividades académicas	34,554.00
Ingresos provenientes de los estudiantes	5,619,084.00
Ingresos provenientes de donaciones	0.00
Ingresos provenientes de ventas de servicios	929,403.00
Ingresos provenientes de préstamos	1,440,000.00
Ingresos provenientes por otros conceptos	145,881.00

Universidad Politécnica de El Salvador

CUADRO No. 30

No.	INDICADOR	UPES 2017	UPES 2018	PROMEDIO NACIONAL	PROMEDIO UNIVERSIDADES	DIFERENCIA PROMEDIO NAC.	DIFERENCIA PROMEDIO GRUPO
1	Estudiantes por docente	11.19	11.93	17.99	18.54	6.06	6.61
2	Estudiantes por docente a tiempo completo	69.44	79.22	58.02	60.16	-21.20	-19.06
3	Número de estudiantes por docente hora clase	13.50	14.30	32.18	32.90	17.88	18.60
4	Porcentaje de docentes a tiempo completo	16.09	15.06	31.02	30.83	-15.96	-15.77
5	Porcentaje de docentes hora clase	82.90	83.42	55.91	56.32	-27.51	-27.10
6	Porcentaje de docentes con más de 5 años en la institución	60.34	65.34	61.81	64.38	3.53	0.96
7	Porcentaje de docentes con nivel técnico	0.00	0.00	2.92	1.10	2.92	1.10
8	Porcentaje de docentes con nivel universitario	88.42	86.44	62.51	62.45	23.93	23.99
9	Porcentaje de docentes con nivel de posgrado	11.58	13.56	34.57	36.44	-21.01	-22.88
10	Porcentaje de docentes con grado de Doctor nivel Posgrado	0.00	0.00	2.28	2.30	-2.28	-2.30
11	Libros por estudiante	6.74	6.31	6.33	6.05	-0.02	0.26
12	Número de volúmenes promedio por título bibliográfico	1.66	1.65	1.64	1.61	0.01	0.04
13	Estudiantes por computadora	9.58	10.24	11.93	13.68	1.69	3.44
14	Estudiantes por computadora con internet	9.58	10.24	12.37	14.27	2.13	4.03
15	Espacio académico por estudiante	2.07	1.93	2.12	1.72	-0.19	0.21
16	Porcentaje del presupuesto asignado a sueldos del sector docente	41.07	37.69	44.41	46.81	-6.72	-9.12
17	Porcentaje del presupuesto asignado a sueldos del sector administrativo	38.69	35.81	23.36	21.91	-12.45	-13.90
18	Porcentaje del presupuesto utilizado en investigación científica	4.78	4.27	2.43	2.66	1.84	1.61
19	Porcentaje del presupuesto utilizado en proyección social	1.83	1.91	2.71	3.06	-0.80	-1.15
20	Porcentaje del presupuesto utilizado en libros	0.01	0.08	0.20	0.20	-0.12	-0.12
21	Porcentaje del presupuesto asignado a la compra de equipo académico	0.00	0.00	1.90	1.76	-1.90	-1.76
22	Costo promedio anual en carreras técnicas	800.00	800.00	679.86	780.57	-120.14	-19.43
23	Costo promedio anual en carreras universitarias	800.00	800.00	850.32	796.45	50.32	-3.55

Resultado igual a CERO indica que la institución no contó con ese recurso durante el año de la Información.

OTROS DATOS	
Número de carreras activas	10
Número de estudiantes en carreras técnicas	28
Número de estudiantes en carreras universitarias	1,160
Número de estudiantes en carreras de posgrado	0
Número de estudiantes hombres	807
Número de estudiantes mujeres	381
Número de docentes a tiempo completo	15
Número de docentes a tiempo parcial	1
Número de docentes hora clase	83
Número de volúmenes bibliográficos	7,467
Número de títulos bibliográficos	4,534
Número de computadoras para uso de estudiantes	116
Número total de aulas	31
Presupuesto ejecutado	1,364,616.08
Inversión total en libros	561.00
Inversión real en infraestructura	0.00
Inversión en equipo para actividades académicas	0.00
Ingresos provenientes de los estudiantes	1,129,655.53
Ingresos provenientes de donaciones	0.00
Ingresos provenientes de ventas de servicios	362,597.04
Ingresos provenientes de préstamos	0.00
Ingresos provenientes por otros conceptos	74,639.46

**PRIMEROS CINCO
INDICADORES 2018 – UPES**

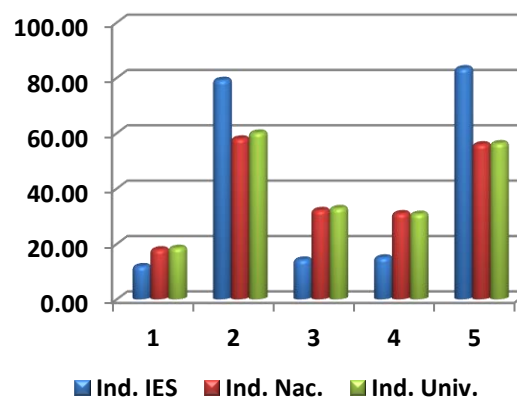

Fuente: Elaboración propia en base a datos obtenidos a través del Sistema Nacional de Información y Estadísticas de Educación Superior (SNIEES) por Instituciones de Educación Superior públicas y privadas. Año 2017 – 2018.

Universidad Salvadoreña Alberto Masferrer (Reacreditada*)

CUADRO No. 31

No.	INDICADOR	USAM 2017	USAM 2018	PROMEDIO NACIONAL	PROMEDIO UNIVERSIDADES	DIFERENCIA PROMEDIO NAC.	DIFERENCIA PROMEDIO GRUPO
1	Estudiantes por docente	10.73	11.07	17.99	18.54	6.92	7.47
2	Estudiantes por docente a tiempo completo	43.53	42.43	58.02	60.16	15.59	17.73
3	Número de estudiantes por docente hora clase	31.71	32.90	32.18	32.90	-0.72	0.00
4	Porcentaje de docentes a tiempo completo	24.67	26.18	31.02	30.83	-4.84	-4.65
5	Porcentaje de docentes hora clase	33.84	33.65	55.91	56.32	22.26	22.67
6	Porcentaje de docentes con más de 5 años en la institución	40.61	43.01	61.81	64.38	-18.80	-21.37
7	Porcentaje de docentes con nivel técnico	0.44	0.22	2.92	1.10	2.70	0.88
8	Porcentaje de docentes con nivel universitario	55.24	54.07	62.51	62.45	-8.44	-8.38
9	Porcentaje de docentes con nivel de posgrado	44.33	45.71	34.57	36.44	11.14	9.27
10	Porcentaje de docentes con grado de Doctor nivel Posgrado	0.44	0.87	2.28	2.30	-1.41	-1.43
11	Libros por estudiante	5.99	6.16	6.33	6.05	-0.17	0.11
12	Número de volúmenes promedio por título bibliográfico	2.15	2.20	1.64	1.61	0.56	0.59
13	Estudiantes por computadora	15.86	12.78	11.93	13.68	-0.85	0.90
14	Estudiantes por computadora con internet	15.86	12.78	12.37	14.27	-0.41	1.49
15	Espacio académico por estudiante	1.47	1.40	2.12	1.72	-0.72	-0.32
16	Porcentaje del presupuesto asignado a sueldos del sector docente	39.72	40.65	44.41	46.81	-3.76	-6.16
17	Porcentaje del presupuesto asignado a sueldos del sector administrativo	19.64	19.23	23.36	21.91	4.13	2.68
18	Porcentaje del presupuesto utilizado en investigación científica	0.92	0.92	2.43	2.66	-1.51	-1.74
19	Porcentaje del presupuesto utilizado en proyección social	2.15	2.12	2.71	3.06	-0.59	-0.94
20	Porcentaje del presupuesto utilizado en libros	0.17	0.21	0.20	0.20	0.01	0.01
21	Porcentaje del presupuesto asignado a la compra de equipo académico	1.48	2.61	1.90	1.76	0.71	0.85
22	Costo promedio anual en carreras técnicas	752.44	790.00	679.86	780.57	-110.14	-9.43
23	Costo promedio anual en carreras universitarias	1,278.49	1,366.64	850.32	796.45	-516.32	-570.19

(*) ACREDITACIÓN CONFERIDA PARA LOS PERÍODOS: 2005-2010; 2010-2015 y 2017-2022, POR LA COMISIÓN DE ACREDITACIÓN DE LA CALIDAD ACADÉMICA

PRIMEROS CINCO INDICADORES 2018 – USAM

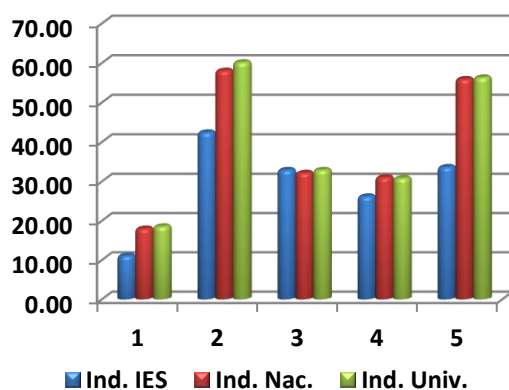

Fuente: Elaboración propia en base a datos obtenidos a través del Sistema Nacional de Información y Estadísticas de Educación Superior (SNIEES) por Instituciones de Educación Superior públicas y privadas. Año 2017 – 2018.

OTROS DATOS

Número de carreras activas	19
Número de estudiantes en carreras técnicas	121
Número de estudiantes en carreras universitarias	4,951
Número de estudiantes en carreras de posgrado	29
Número de estudiantes hombres	1,770
Número de estudiantes mujeres	3,331
Número de docentes a tiempo completo	120
Número de docentes a tiempo parcial	185
Número de docentes hora clase	155
Número de volúmenes bibliográficos	31,340
Número de títulos bibliográficos	14,276
Número de computadoras para uso de estudiantes	399
Número total de aulas	36
Presupuesto ejecutado	8,946,927.00
Inversión total en libros	14,986.55
Inversión real en infraestructura	834,514.15
Inversión en equipo para actividades académicas	189,786.92
Ingresos provenientes de los estudiantes	8,006,318.86
Ingresos provenientes de donaciones	27,092.40
Ingresos provenientes de ventas de servicios	853,313.07
Ingresos provenientes de préstamos	0.00
Ingresos provenientes por otros conceptos	274,807.19

Universidad Técnica Latinoamericana

CUADRO No. 32

No.	INDICADOR	UTLA 2017	UTLA 2018	PROMEDIO NACIONAL	PROMEDIO UNIVERSIDADES	DIFERENCIA PROMEDIO NAC.	DIFERENCIA PROMEDIO GRUPO
1	Estudiantes por docente	13.60	14.27	17.99	18.54	3.72	4.27
2	Estudiantes por docente a tiempo completo	126.36	124.69	58.02	60.16	-66.67	-64.53
3	Número de estudiantes por docente hora clase	15.51	16.13	32.18	32.90	16.05	16.77
4	Porcentaje de docentes a tiempo completo	10.78	11.55	31.02	30.83	-19.47	-19.28
5	Porcentaje de docentes hora clase	87.68	88.45	55.91	56.32	-32.54	-32.13
6	Porcentaje de docentes con más de 5 años en la institución	52.36	58.48	61.81	64.38	-3.33	-5.90
7	Porcentaje de docentes con nivel técnico	0.00	0.00	2.92	1.10	2.92	1.10
8	Porcentaje de docentes con nivel universitario	84.65	78.46	62.51	62.45	15.95	16.01
9	Porcentaje de docentes con nivel de posgrado	15.35	21.54	34.57	36.44	-13.03	-14.90
10	Porcentaje de docentes con grado de Doctor nivel Posgrado	0.00	0.00	2.28	2.30	-2.28	-2.30
11	Libros por estudiante	5.59	5.97	6.33	6.05	-0.36	-0.08
12	Número de volúmenes promedio por título bibliográfico	1.63	1.71	1.64	1.61	0.07	0.10
13	Estudiantes por computadora	24.57	15.73	11.93	13.68	-3.80	-2.05
14	Estudiantes por computadora con internet	24.57	15.73	12.37	14.27	-3.36	-1.46
15	Espacio académico por estudiante	1.45	5.52	2.12	1.72	3.40	3.80
16	Porcentaje del presupuesto asignado a sueldos del sector docente	50.62	49.77	44.41	46.81	5.36	2.96
17	Porcentaje del presupuesto asignado a sueldos del sector administrativo	20.45	21.50	23.36	21.91	1.86	0.41
18	Porcentaje del presupuesto utilizado en investigación científica	0.60	4.31	2.43	2.66	1.88	1.65
19	Porcentaje del presupuesto utilizado en proyección social	0.26	1.19	2.71	3.06	-1.52	-1.87
20	Porcentaje del presupuesto utilizado en libros	0.42	0.98	0.20	0.20	0.78	0.78
21	Porcentaje del presupuesto asignado a la compra de equipo académico	4.63	6.74	1.90	1.76	4.84	4.98
22	Costo promedio anual en carreras técnicas	NA	NA	679.86	780.57	NA	NA
23	Costo promedio anual en carreras universitarias	923.00	981.00	850.32	796.45	-130.68	-184.55

Resultado igual a CERO indica que la institución no contó con ese recurso durante el año de la Información.

OTROS DATOS	
Número de carreras activas	8
Número de estudiantes en carreras técnicas	0
Número de estudiantes en carreras universitarias	928
Número de estudiantes en carreras de posgrado	0
Número de estudiantes hombres	689
Número de estudiantes mujeres	239
Número de docentes a tiempo completo	8
Número de docentes a tiempo parcial	0
Número de docentes hora clase	57
Número de volúmenes bibliográficos	5,523
Número de títulos bibliográficos	3,239
Número de computadoras para uso de estudiantes	59
Número total de aulas	19
Presupuesto ejecutado	945,734.71
Inversión total en libros	6,434.59
Inversión real en infraestructura	157,498.46
Inversión en equipo para actividades académicas	44,364.54
Ingresos provenientes de los estudiantes	1,142,933.63
Ingresos provenientes de donaciones	0.00
Ingresos provenientes de ventas de servicios	8,113.65
Ingresos provenientes de préstamos	0.00
Ingresos provenientes por otros conceptos	18,182.95

NA: No Aplica

**PRIMEROS CINCO
INDICADORES 2018 – UTLA**

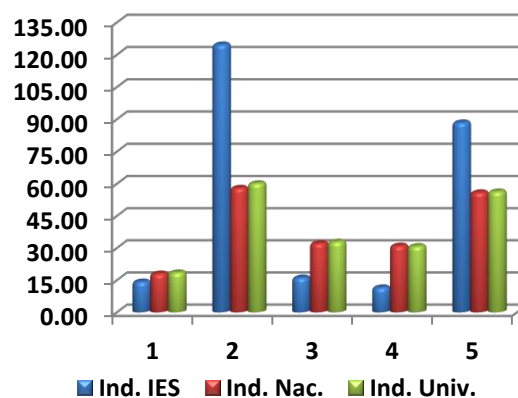

Fuente: Elaboración propia en base a datos obtenidos a través del Sistema Nacional de Información y Estadísticas de Educación Superior (SNIEES) por Instituciones de Educación Superior públicas y privadas. Año 2017 – 2018.

Universidad Tecnológica (Reacreditada*)

CUADRO No. 33

No.	INDICADOR	UTEC 2017	UTEC 2018	PROMEDIO NACIONAL	PROMEDIO UNIVERSIDADES	DIFERENCIA PROMEDIO NAC.	DIFERENCIA PROMEDIO GRUPO
1	Estudiantes por docente	36.41	33.73	17.99	18.54	-15.74	-15.19
2	Estudiantes por docente a tiempo completo	148.50	145.36	58.02	60.16	-87.34	-85.20
3	Número de estudiantes por docente hora clase	48.24	43.93	32.18	32.90	-11.75	-11.03
4	Porcentaje de docentes a tiempo completo	24.51	23.24	31.02	30.83	-7.78	-7.59
5	Porcentaje de docentes hora clase	75.49	76.76	55.91	56.32	-20.85	-20.44
6	Porcentaje de docentes con más de 5 años en la institución	69.12	67.63	61.81	64.38	5.82	3.25
7	Porcentaje de docentes con nivel técnico	1.36	0.56	2.92	1.10	2.36	0.54
8	Porcentaje de docentes con nivel universitario	40.00	44.07	62.51	62.45	-18.44	-18.38
9	Porcentaje de docentes con nivel de posgrado	58.63	55.37	34.57	36.44	20.80	18.93
10	Porcentaje de docentes con grado de Doctor nivel Posgrado	2.13	2.56	2.28	2.30	0.28	0.26
11	Libros por estudiante	5.18	5.43	6.33	6.05	-0.90	-0.62
12	Número de volúmenes promedio por título bibliográfico	1.91	1.92	1.64	1.61	0.28	0.31
13	Estudiantes por computadora	16.87	17.07	11.93	13.68	-5.14	-3.39
14	Estudiantes por computadora con internet	17.38	17.07	12.37	14.27	-4.70	-2.80
15	Espacio académico por estudiante	0.70	0.71	2.12	1.72	-1.41	-1.01
16	Porcentaje del presupuesto asignado a sueldos del sector docente	45.41	44.65	44.41	46.81	0.24	-2.16
17	Porcentaje del presupuesto asignado a sueldos del sector administrativo	17.39	17.54	23.36	21.91	5.82	4.37
18	Porcentaje del presupuesto utilizado en investigación científica	5.26	5.14	2.43	2.66	2.71	2.48
19	Porcentaje del presupuesto utilizado en proyección social	6.14	6.75	2.71	3.06	4.04	3.69
20	Porcentaje del presupuesto utilizado en libros	0.60	0.53	0.20	0.20	0.33	0.33
21	Porcentaje del presupuesto asignado a la compra de equipo académico	0.42	1.84	1.90	1.76	-0.06	0.08
22	Costo promedio anual en carreras técnicas	905.52	912.85	679.86	780.57	-232.99	-132.28
23	Costo promedio anual en carreras universitarias	918.60	922.12	850.32	796.45	-71.80	-125.67

(*) ACREDITACIÓN CONFERIDA PARA LOS PERÍODOS: 2003-2008; 2008-2013 Y 2015-2020, POR LA COMISIÓN DE ACREDITACIÓN DE LA CALIDAD ACADÉMICA

PRIMEROS CINCO
INDICADORES 2018 – UTEC

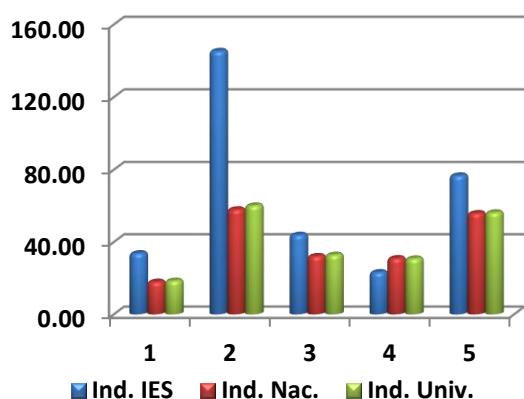

Fuente: Elaboración propia en base a datos obtenidos a través del Sistema Nacional de Información y Estadísticas de Educación Superior (SNIIES) por Instituciones de Educación Superior públicas y privadas. Año 2017 – 2018.

OTROS DATOS

Número de carreras activas	46
Número de estudiantes en carreras técnicas	1,435
Número de estudiantes en carreras universitarias	19,226
Número de estudiantes en carreras de posgrado	402
Número de estudiantes hombres	10,689
Número de estudiantes mujeres	10,374
Número de docentes a tiempo completo	145
Número de docentes a tiempo parcial	0
Número de docentes hora clase	479
Número de volúmenes bibliográficos	113,411
Número de títulos bibliográficos	59,157
Número de computadoras para uso de estudiantes	1,234
Número total de aulas	144
Presupuesto ejecutado	23,473,751.21
Inversión total en libros	71,870.99
Inversión real en infraestructura	0.00
Inversión en equipo para actividades académicas	249,747.29
Ingresos provenientes de los estudiantes	23,125,858.04
Ingresos provenientes de donaciones	63,591.37
Ingresos provenientes de ventas de servicios	98,558.00
Ingresos provenientes de préstamos	0.00
Ingresos provenientes por otros conceptos	214,076.01

B. INSTITUTOS ESPECIALIZADOS**Instituto Especializado de Educación Superior El Espíritu Santo****CUADRO No. 34**

No.	INDICADOR	IEES 2017	IEES 2018	PROMEDIO NACIONAL	PROMEDIO ESPECIALIZADOS	DIFERENCIA PROMEDIO NAC.	DIFERENCIA PROMEDIO GRUPO
1	Estudiantes por docente	16.15	11.02	17.99	12.96	6.97	1.94
2	Estudiantes por docente a tiempo completo	128.33	101.67	58.02	42.08	-43.65	-59.59
3	Número de estudiantes por docente hora clase	32.61	21.1	32.18	24.40	11.08	3.30
4	Porcentaje de docentes a tiempo completo	12.70	10.94	31.02	30.80	-20.08	-19.86
5	Porcentaje de docentes hora clase	49.74	54.17	55.91	53.31	1.74	-0.86
6	Porcentaje de docentes con más de 5 años en la institución	50.79	40.1	61.81	39.25	-21.71	0.85
7	Porcentaje de docentes con nivel técnico	6.08	7.29	2.92	18.77	-4.37	11.48
8	Porcentaje de docentes con nivel universitario	60.05	43.75	62.51	62.47	-18.76	-18.72
9	Porcentaje de docentes con nivel de posgrado	33.86	48.96	34.57	18.76	14.39	30.20
10	Porcentaje de docentes con grado de Doctor nivel Posgrado	0.00	0	2.28	2.12	-2.28	-2.12
11	Libros por estudiante	22.07	28.3	6.33	9.01	21.97	19.29
12	Número de volúmenes promedio por título bibliográfico	1.81	1.82	1.64	1.95	0.18	-0.13
13	Estudiantes por computadora	48.13	38.13	11.93	4.80	-26.20	-33.33
14	Estudiantes por computadora con internet	48.13	38.13	12.37	4.81	-25.76	-33.32
15	Espacio académico por estudiante	3.29	4.15	2.12	5.52	2.03	-1.37
16	Porcentaje del presupuesto asignado a sueldos del sector docente	40.75	43.33	44.41	31.37	-1.08	11.96
17	Porcentaje del presupuesto asignado a sueldos del sector administrativo	27.30	28.6	23.36	29.89	-5.24	1.29
18	Porcentaje del presupuesto utilizado en investigación científica	5.11	6.62	2.43	1.08	4.19	5.54
19	Porcentaje del presupuesto utilizado en proyección social	10.17	3.23	2.71	0.55	0.52	2.68
20	Porcentaje del presupuesto utilizado en libros	0.31	0.32	0.20	0.19	0.12	0.13
21	Porcentaje del presupuesto asignado a la compra de equipo académico	0.57	0.65	1.90	3.06	-1.25	-2.41
22	Costo promedio anual en carreras técnicas	727.73	880	679.86	492.82	-200.14	-387.18
23	Costo promedio anual en carreras universitarias	829.94	963.69	850.32	2,749.63	-113.37	1,785.94

Resultado igual a CERO indica que la institución no contó con ese recurso durante el año de la Información.

OTROS DATOS	
Número de carreras activas	13
Número de estudiantes en carreras técnicas	148
Número de estudiantes en carreras universitarias	134
Número de estudiantes en carreras de posgrado	23
Número de estudiantes hombres	60
Número de estudiantes mujeres	245
Número de docentes a tiempo completo	3
Número de docentes a tiempo parcial	10
Número de docentes hora clase	15
Número de volúmenes bibliográficos	8,597
Número de títulos bibliográficos	4,729
Número de computadoras para uso de estudiantes	8
Número total de aulas	18
Presupuesto ejecutado	390,742.00
Inversión total en libros	965.00
Inversión real en infraestructura	0.00
Inversión en equipo para actividades académicas	1,970.00
Ingresos provenientes de los estudiantes	352,648.89
Ingresos provenientes de donaciones	10,134.22
Ingresos provenientes de ventas de servicios	0.00
Ingresos provenientes de préstamos	0.00
Ingresos provenientes por otros conceptos	27,958.89

**PRIMEROS CINCO
INDICADORES 2018 – IEES**

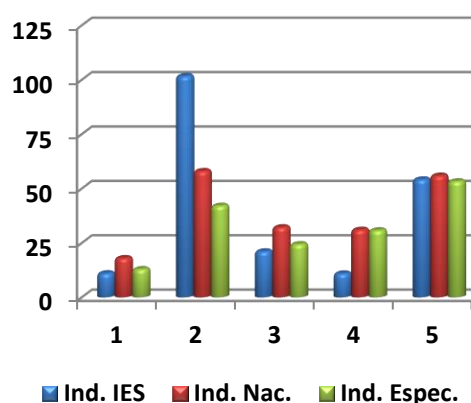

Fuente: Elaboración propia en base a datos obtenidos a través del Sistema Nacional de Información y Estadísticas de Educación Superior (SNIEES) por Instituciones de Educación Superior públicas y privadas. Año 2017 – 2018.

Instituto Especializado de Educación Sup. Escuela de Comunicación Mónica Herrera (Reacreditada*)

CUADRO No. 35

No.	INDICADOR	IEMH 2017	IEMH 2018	PROMEDIO NACIONAL	PROMEDIO ESPECIALIZADOS	DIFERENCIA PROMEDIO NAC.	DIFERENCIA PROMEDIO GRUPO
1	Estudiantes por docente	7.70	7.92	17.99	12.96	10.07	5.04
2	Estudiantes por docente a tiempo completo	34.34	34.14	58.02	42.08	23.88	7.94
3	Número de estudiantes por docente hora clase	10.22	10.46	32.18	24.40	21.72	13.94
4	Porcentaje de docentes a tiempo completo	22.77	23.41	31.02	30.80	-7.61	-7.39
5	Porcentaje de docentes hora clase	75.55	75.78	55.91	53.31	-19.87	-22.47
6	Porcentaje de docentes con más de 5 años en la institución	38.68	51.72	61.81	39.25	-10.09	12.47
7	Porcentaje de docentes con nivel técnico	0.00	0.00	2.92	18.77	2.92	18.77
8	Porcentaje de docentes con nivel universitario	65.63	67.71	62.51	62.47	5.20	5.24
9	Porcentaje de docentes con nivel de posgrado	34.37	32.29	34.57	18.76	-2.28	13.53
10	Porcentaje de docentes con grado de Doctor nivel Posgrado	0.00	0.00	2.28	2.12	-2.28	-2.12
11	Libros por estudiante	15.67	15.41	6.33	9.01	9.08	6.40
12	Número de volúmenes promedio por título bibliográfico	1.48	1.48	1.64	1.95	-0.16	-0.47
13	Estudiantes por computadora	8.04	8.33	11.93	4.80	3.60	-3.53
14	Estudiantes por computadora con internet	8.04	8.33	12.37	4.81	4.04	-3.52
15	Espacio académico por estudiante	3.98	3.83	2.12	5.52	1.71	-1.69
16	Porcentaje del presupuesto asignado a sueldos del sector docente	25.58	27.11	44.41	31.37	-17.30	-4.26
17	Porcentaje del presupuesto asignado a sueldos del sector administrativo	41.75	42.98	23.36	29.89	-19.62	-13.09
18	Porcentaje del presupuesto utilizado en investigación científica	1.13	0.87	2.43	1.08	-1.56	-0.21
19	Porcentaje del presupuesto utilizado en proyección social	0.70	0.29	2.71	0.55	-2.42	-0.26
20	Porcentaje del presupuesto utilizado en libros	0.86	0.67	0.20	0.19	0.47	0.48
21	Porcentaje del presupuesto asignado a la compra de equipo académico	1.07	2.02	1.90	3.06	0.12	-1.04
22	Costo promedio anual en carreras técnicas	NA	NA	679.86	492.82	NA	NA
23	Costo promedio anual en carreras universitarias	6,553.20	6,385.20	850.32	2,749.63	-5,534.88	-3,635.57

(*) ACREDITACIÓN CONFERIDA PARA LOS PERÍODOS: 2005-2010; 2010-2015 y 2015-2020, POR LA COMISIÓN DE ACREDITACIÓN DE LA CALIDAD ACADÉMICA

OTROS DATOS	
Número de carreras activas	4
Número de estudiantes en carreras técnicas	0
Número de estudiantes en carreras universitarias	475
Número de estudiantes en carreras de posgrado	0
Número de estudiantes hombres	166
Número de estudiantes mujeres	309
Número de docentes a tiempo completo	14
Número de docentes a tiempo parcial	0
Número de docentes hora clase	46
Número de volúmenes bibliográficos	7,318
Número de títulos bibliográficos	4,946
Número de computadoras para uso de estudiantes	57
Número total de aulas	14
Presupuesto ejecutado	3,276,508.61
Inversión total en libros	15,641.67
Inversión real en infraestructura	12,047.00
Inversión en equipo para actividades académicas	46,899.90
Ingresos provenientes de los estudiantes	3,032,954.33
Ingresos provenientes de donaciones	46,119.75
Ingresos provenientes de ventas de servicios	0.00
Ingresos provenientes de prestamos	0.00
Ingresos provenientes por otros conceptos	343,140.13

PRIMEROS CINCO INDICADORES 2018 – IEMH

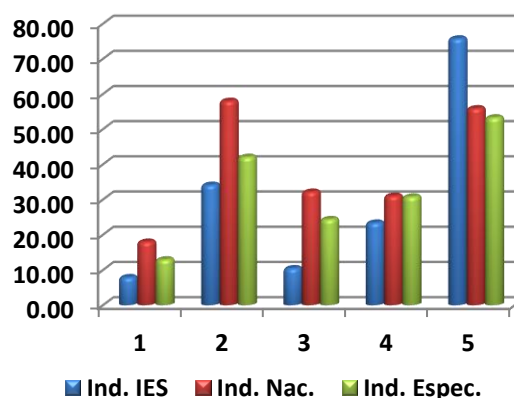

Fuente: Elaboración propia en base a datos obtenidos a través del Sistema Nacional de Información y Estadísticas de Educación Superior (SNIIES) por Instituciones de Educación Superior públicas y privadas. Año 2017 – 2018.

Instituto Especializado de Educación Superior para la Formación Diplomática

CUADRO No. 36

No.	INDICADOR	IEESFORD 2017	IEESFORD 2018	PROMEDIO NACIONAL	PROMEDIO ESPECIALIZADOS	DIFERENCIA PROMEDIO NAC.	DIFERENCIA PROMEDIO GRUPO
1	Estudiantes por docente	4.03	2.80	17.99	12.96	15.19	10.16
2	Estudiantes por docente a tiempo completo	0.00	0.00	58.02	42.08	58.02	42.08
3	Número de estudiantes por docente hora clase	4.03	2.80	32.18	24.40	29.38	21.60
4	Porcentaje de docentes a tiempo completo	0.00	0.00	31.02	30.80	-31.02	-30.80
5	Porcentaje de docentes hora clase	100.00	100.00	55.91	53.31	-44.09	-46.69
6	Porcentaje de docentes con más de 5 años en la institución	36.67	40.00	61.81	39.25	-21.81	0.75
7	Porcentaje de docentes con nivel técnico	0.00	0.00	2.92	18.77	2.92	18.77
8	Porcentaje de docentes con nivel universitario	0.00	0.00	62.51	62.47	-62.51	-62.47
9	Porcentaje de docentes con nivel de posgrado	100.00	100.00	34.57	18.76	65.43	81.24
10	Porcentaje de docentes con grado de Doctor nivel Posgrado	53.33	30.00	2.28	2.12	27.72	27.88
11	Libros por estudiante	157.45	260.76	6.33	9.01	254.43	251.75
12	Número de volúmenes promedio por título bibliográfico	1.21	1.21	1.64	1.95	-0.43	-0.74
13	Estudiantes por computadora	4.40	1.56	11.93	4.80	10.37	3.24
14	Estudiantes por computadora con internet	5.50	1.75	12.37	4.81	10.62	3.06
15	Espacio académico por estudiante	36.73	58.02	2.12	5.52	55.90	52.50
16	Porcentaje del presupuesto asignado a sueldos del sector docente	13.79	17.38	44.41	31.37	-27.03	-13.99
17	Porcentaje del presupuesto asignado a sueldos del sector administrativo	71.00	67.51	23.36	29.89	-44.15	-37.62
18	Porcentaje del presupuesto utilizado en investigación científica	2.39	0.32	2.43	1.08	-2.11	-0.76
19	Porcentaje del presupuesto utilizado en proyección social	0.96	0.80	2.71	0.55	-1.91	0.25
20	Porcentaje del presupuesto utilizado en libros	0.30	0.34	0.20	0.19	0.14	0.15
21	Porcentaje del presupuesto asignado a la compra de equipo académico	0.28	2.96	1.90	3.06	1.06	-0.10
22	Costo promedio anual en carreras técnicas	NA	NA	679.86	492.82	NA	NA
23	Costo promedio anual en carreras universitarias (*)	6,200.00	6,200.00	850.32	2,749.63	-5,349.68	-3,450.37

(*) Costo promedio anual en carreras universitarias y de Posgrado incluye valor del subsidio \$ 29,592.00

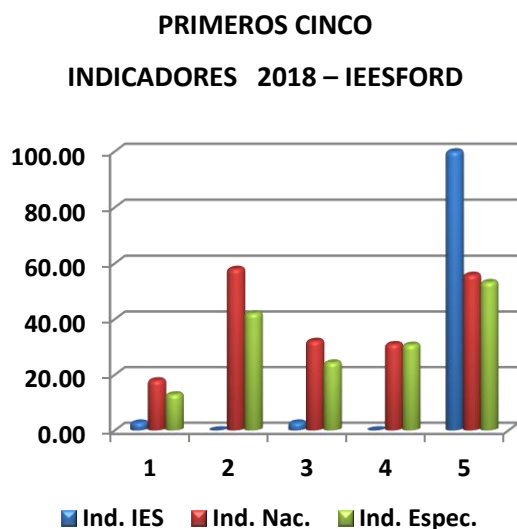

Fuente: Elaboración propia en base a datos obtenidos a través del Sistema Nacional de Información y Estadísticas de Educación Superior (SNIIES) por Instituciones de Educación Superior públicas y privadas. Año 2017 – 2018.

OTROS DATOS	
Número de carreras activas	1
Número de estudiantes en carreras técnicas	0
Número de estudiantes en carreras universitarias	0
Número de estudiantes en carreras de posgrado	14
Número de estudiantes hombres	4
Número de estudiantes mujeres	10
Número de docentes a tiempo completo	0
Número de docentes a tiempo parcial	0
Número de docentes hora clase	5
Número de volúmenes bibliográficos	3,632
Número de títulos bibliográficos	2,996
Número de computadoras para uso de estudiantes	9
Número total de aulas	3
Presupuesto ejecutado	484,752.82
Inversión total en libros	1,594.49
Inversión real en infraestructura	0.00
Inversión en equipo para actividades académicas	14,011.67
Ingresos provenientes de los estudiantes	35,769.00
Ingresos provenientes de donaciones	0.00
Ingresos provenientes de ventas de servicios	152.00
Ingresos provenientes de préstamos	0.00
Ingresos provenientes por otros conceptos	34,543.83
Ingresos provenientes de subsidios	414,287.99

Instituto Especializado de Nivel Superior Academia Nacional de Seguridad Pública

CUADRO No. 37

No.	INDICADOR	IES-ANSP 2017	IES-ANSP 2018	PROMEDIO NACIONAL	PROMEDIO ESPECIALIZADOS	DIFERENCIA PROMEDIO NAC.	DIFERENCIA PROMEDIO GRUPO
1	Estudiantes por docente	17.13	28.07	17.99	12.96	-10.08	-15.11
2	Estudiantes por docente a tiempo completo	18.62	33.27	58.02	42.08	24.75	8.81
3	Número de estudiantes por docente hora clase	0.00	452.67	32.18	24.40	-420.49	-428.27
4	Porcentaje de docentes a tiempo completo	91.67	83.57	31.02	30.80	52.55	52.77
5	Porcentaje de docentes hora clase	0.00	6.43	55.91	53.31	49.48	46.88
6	Porcentaje de docentes con más de 5 años en la institución	0.00	0.00	61.81	39.25	-61.81	-39.25
7	Porcentaje de docentes con nivel técnico	0.00	0.00	2.92	18.77	2.92	18.77
8	Porcentaje de docentes con nivel universitario	76.50	74.29	62.51	62.47	11.78	11.82
9	Porcentaje de docentes con nivel de posgrado	23.50	25.71	34.57	18.76	-8.86	6.95
10	Porcentaje de docentes con grado de Doctor nivel Posgrado	0.00	0.00	2.28	2.12	-2.28	-2.12
11	Libros por estudiante	16.25	8.38	6.33	9.01	2.05	-0.63
12	Número de volúmenes promedio por título bibliográfico	1.87	1.87	1.64	1.95	0.23	-0.08
13	Estudiantes por computadora	1.86	2.88	11.93	4.80	9.05	1.92
14	Estudiantes por computadora con internet	1.86	2.88	12.37	4.81	9.49	1.93
15	Espacio académico por estudiante	4.52	3.55	2.12	5.52	1.43	-1.97
16	Porcentaje del presupuesto asignado a sueldos del sector docente	0.00	36.01	44.41	31.37	-8.40	4.64
17	Porcentaje del presupuesto asignado a sueldos del sector administrativo	0.00	0.00	23.36	29.89	23.36	29.89
18	Porcentaje del presupuesto utilizado en investigación científica	1.26	0.13	2.43	1.08	-2.30	-0.95
19	Porcentaje del presupuesto utilizado en proyección social	0.00	0.00	2.71	0.55	-2.71	-0.55
20	Porcentaje del presupuesto utilizado en libros	0.48	0.31	0.20	0.19	0.11	0.12
21	Porcentaje del presupuesto asignado a la compra de equipo académico	0.30	1.74	1.90	3.06	-0.16	-1.32
22	Costo promedio anual en carreras técnicas	0.00	NA	679.86	492.82	NA	NA
23	Costo promedio anual en carreras universitarias (*)	NA	NA	850.32	2,749.63	NA	NA

(*) Costo promedio anual en carreras técnicas con subsidio para el año de la Información es de \$3,276.88

NA: No Aplica

OTROS DATOS	
Número de carreras activas	1
Número de estudiantes en carreras técnicas	1,059
Número de estudiantes en carreras universitarias	0
Número de estudiantes en carreras de posgrado	0
Número de estudiantes hombres	738
Número de estudiantes mujeres	321
Número de docentes a tiempo completo	32
Número de docentes a tiempo parcial	4
Número de docentes hora clase	3
Número de volúmenes bibliográficos	8,737
Número de títulos bibliográficos	4,671
Número de computadoras para uso de estudiantes	368
Número total de aulas	26
Presupuesto ejecutado	3,470,213.00
Inversión total en libros	10,684.00
Inversión real en infraestructura	31,163.55
Inversión en equipo para actividades académicas	59,977.78
Ingresos provenientes de los estudiantes	0.00
Ingresos provenientes de donaciones	0.00
Ingresos provenientes de ventas de servicios	0.00
Ingresos provenientes de prestamos	0.00
Ingresos provenientes por otros conceptos	0.00
Ingresos provenientes de subsidios	3,470,213.00

PRIMEROS CINCO INDICADORES 2018 – IES-ANSP

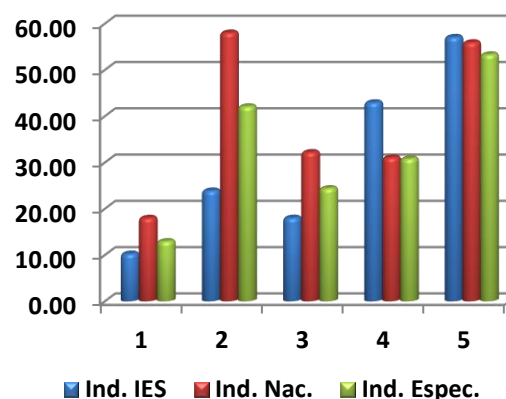

Fuente: Elaboración propia en base a datos obtenidos a través del Sistema Nacional de Información y Estadísticas de Educación Superior (SNIEES) por Instituciones de Educación Superior públicas y privadas. Año 2017 – 2018.

Instituto Especializado de Nivel Superior Centro Cultural Salvadoreño Americano

CUADRO No. 38

No.	INDICADOR	IECCSA 2017	IECCSA 2018	PROMEDIO NACIONAL	PROMEDIO ESPECIALIZADOS	DIFERENCIA PROMEDIO NAC.	DIFERENCIA PROMEDIO GRUPO
1	Estudiantes por docente	15.64	17.07	17.99	12.96	0.92	-4.11
2	Estudiantes por docente a tiempo completo	58.42	62.81	58.02	42.08	-4.79	-20.73
3	Número de estudiantes por docente hora clase	21.36	23.56	32.18	24.40	8.62	0.84
4	Porcentaje de docentes a tiempo completo	26.79	27.72	31.02	30.80	-3.30	-3.08
5	Porcentaje de docentes hora clase	73.21	72.28	55.91	53.31	-16.37	-18.97
6	Porcentaje de docentes con más de 5 años en la institución	58.85	56.09	61.81	39.25	-5.72	16.84
7	Porcentaje de docentes con nivel técnico	0.00	0.00	2.92	18.77	2.92	18.77
8	Porcentaje de docentes con nivel universitario	83.01	85.98	62.51	62.47	23.47	23.51
9	Porcentaje de docentes con nivel de posgrado	16.99	14.02	34.57	18.76	-20.55	-4.74
10	Porcentaje de docentes con grado de Doctor nivel Posgrado	4.90	4.67	2.28	2.12	2.39	2.55
11	Libros por estudiante	19.00	17.28	6.33	9.01	10.95	8.27
12	Número de volúmenes promedio por título bibliográfico	2.63	2.65	1.64	1.95	1.01	0.70
13	Estudiantes por computadora	4.44	4.24	11.93	4.80	7.69	0.56
14	Estudiantes por computadora con internet	4.44	4.24	12.37	4.81	8.13	0.57
15	Espacio académico por estudiante	2.50	2.19	2.12	5.52	0.07	-3.33
16	Porcentaje del presupuesto asignado a sueldos del sector docente	33.68	31.60	44.41	31.37	-12.81	0.23
17	Porcentaje del presupuesto asignado a sueldos del sector administrativo	30.89	34.31	23.36	29.89	-10.95	-4.42
18	Porcentaje del presupuesto utilizado en investigación científica	0.23	0.09	2.43	1.08	-2.34	-0.99
19	Porcentaje del presupuesto utilizado en proyección social	0.16	0.30	2.71	0.55	-2.41	-0.25
20	Porcentaje del presupuesto utilizado en libros	0.12	0.10	0.20	0.19	-0.10	-0.09
21	Porcentaje del presupuesto asignado a la compra de equipo académico	0.05	0.02	1.90	3.06	-1.88	-3.04
22	Costo promedio anual en carreras técnicas	NA	NA	679.86	492.82	NA	NA
23	Costo promedio anual en carreras universitarias	935.00	935.00	850.32	2,749.63	-84.68	1,814.63

NA: No Aplica

OTROS DATOS	
Número de carreras activas	1
Número de estudiantes en carreras técnicas	0
Número de estudiantes en carreras universitarias	365
Número de estudiantes en carreras de posgrado	0
Número de estudiantes hombres	135
Número de estudiantes mujeres	230
Número de docentes a tiempo completo	6
Número de docentes a tiempo parcial	0
Número de docentes hora clase	15
Número de volúmenes bibliográficos	6,293
Número de títulos bibliográficos	2,376
Número de computadoras para uso de estudiantes	86
Número total de aulas	14
Presupuesto ejecutado	1,447,407.42
Inversión total en libros	1,333.00
Inversión real en infraestructura	0.00
Inversión en equipo para actividades académicas	241.00
Ingresos provenientes de los estudiantes	350,007.08
Ingresos provenientes de donaciones	1,890.00
Ingresos provenientes de ventas de servicios	133,087.97
Ingresos provenientes de préstamos	250,000.00
Ingresos provenientes por otros conceptos	731,505.67

PRIMEROS CINCO
INDICADORES 2018 – IECCSA

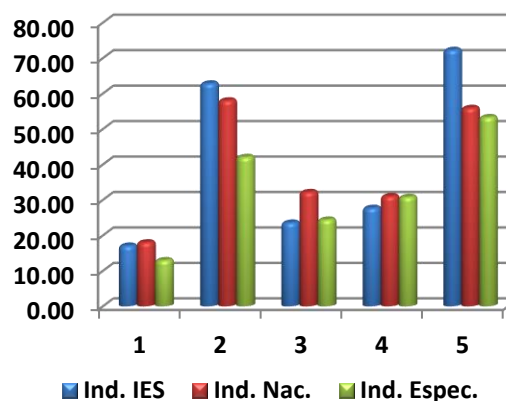

Fuente: Elaboración propia en base a datos obtenidos a través del Sistema Nacional de Información y Estadísticas de Educación Superior (SNIIES) por Instituciones de Educación Superior públicas y privadas. Año 2017 – 2018.

Instituto Especializado de Nivel Superior Escuela Militar Capitán General Gerardo Barrios

CUADRO No. 39

No.	INDICADOR	IEEM 2017	IEEM 2018	PROMEDIO NACIONAL	PROMEDIO ESPECIALIZADOS	DIFERENCIA PROMEDIO NAC.	DIFERENCIA PROMEDIO GRUPO
1	Estudiantes por docente	7.12	10.26	17.99	12.96	7.73	2.70
2	Estudiantes por docente a tiempo completo	24.77	23.89	58.02	42.08	34.13	18.19
3	Número de estudiantes por docente hora clase	10.00	18.01	32.18	24.40	14.17	6.39
4	Porcentaje de docentes a tiempo completo	28.64	42.93	31.02	30.80	11.91	12.13
5	Porcentaje de docentes hora clase	71.36	57.07	55.91	53.31	-1.16	-3.76
6	Porcentaje de docentes con más de 5 años en la institución	17.58	24.25	61.81	39.25	-37.56	-15.00
7	Porcentaje de docentes con nivel técnico	0.00	0.00	2.92	18.77	2.92	18.77
8	Porcentaje de docentes con nivel universitario	73.12	64.73	62.51	62.47	2.22	2.26
9	Porcentaje de docentes con nivel de posgrado	26.88	35.27	34.57	18.76	0.70	16.51
10	Porcentaje de docentes con grado de Doctor nivel Posgrado	0.76	0.00	2.28	2.12	-2.28	-2.12
11	Libros por estudiante	11.74	10.24	6.33	9.01	3.91	1.23
12	Número de volúmenes promedio por título bibliográfico	1.56	1.56	1.64	1.95	-0.08	-0.39
13	Estudiantes por computadora	4.83	5.54	11.93	4.80	6.39	-0.74
14	Estudiantes por computadora con internet	5.14	5.89	12.37	4.81	6.48	-1.08
15	Espacio académico por estudiante	57.22	49.89	2.12	5.52	47.77	44.37
16	Porcentaje del presupuesto asignado a sueldos del sector docente	3.47	3.54	44.41	31.37	-40.87	-27.83
17	Porcentaje del presupuesto asignado a sueldos del sector administrativo	83.99	88.60	23.36	29.89	-65.24	-58.71
18	Porcentaje del presupuesto utilizado en investigación científica	0.47	0.31	2.43	1.08	-2.12	-0.77
19	Porcentaje del presupuesto utilizado en proyección social	0.28	0.34	2.71	0.55	-2.37	-0.21
20	Porcentaje del presupuesto utilizado en libros	0.02	0.00	0.20	0.19	-0.20	-0.19
21	Porcentaje del presupuesto asignado a la compra de equipo académico	0.03	1.69	1.90	3.06	-0.21	-1.37
22	Costo promedio anual en carreras técnicas	NA	NA	679.86	492.82	NA	NA
23	Costo promedio anual en carreras universitarias (*)	NA	NA	850.32	2,749.63	NA	NA

(*) Costo promedio anual en carreras universitarias con subsidio para el año de la Información es de \$ 5,945.84

NA: No Aplica

**PRIMEROS CINCO
INDICADORES 2018 – IEEM**

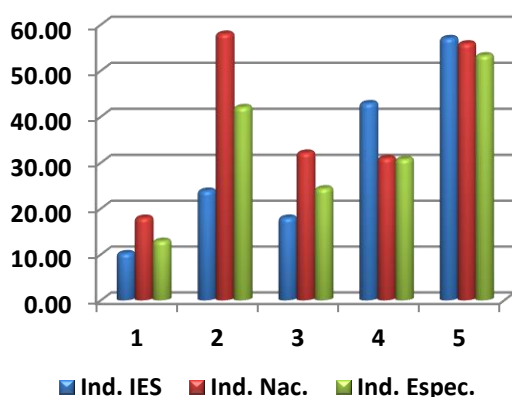

Fuente: Elaboración propia en base a datos obtenidos a través del Sistema Nacional de Información y Estadísticas de Educación Superior (SNIIES) por Instituciones de Educación Superior públicas y privadas. Año 2017 – 2018.

OTROS DATOS	
Número de carreras activas	2
Número de estudiantes en carreras técnicas	0
Número de estudiantes en carreras universitarias	441
Número de estudiantes en carreras de posgrado	24
Número de estudiantes hombres	407
Número de estudiantes mujeres	58
Número de docentes a tiempo completo	20
Número de docentes a tiempo parcial	0
Número de docentes hora clase	26
Número de volúmenes bibliográficos	4,765
Número de títulos bibliográficos	3,057
Número de computadoras para uso de estudiantes	84
Número total de aulas	10
Presupuesto ejecutado	2,782,205.31
Inversión total en libros	0.00
Inversión real en infraestructura	23,471.84
Inversión en equipo para actividades académicas	45,442.13
Ingresos provenientes de los estudiantes	0.00
Ingresos provenientes de donaciones	17,391.57
Ingresos provenientes de ventas de servicios	0.00
Ingresos provenientes de préstamos	0.00
Ingresos provenientes por otros conceptos	0.00
Ingresos provenientes de subsidios	2,764,813.74

Instituto Especializado de Nivel Superior Escuela Superior de Economía y Negocios (Reacreditada*)

CUADRO No. 40

No.	INDICADOR	ESEN 2017	ESEN 2018	PROMEDIO NACIONAL	PROMEDIO ESPECIALIZADOS	DIFERENCIA PROMEDIO NAC.	DIFERENCIA PROMEDIO GRUPO
1	Estudiantes por docente	7.58	8.12	17.99	12.96	9.87	4.84
2	Estudiantes por docente a tiempo completo	31.37	31.47	58.02	42.08	26.55	10.61
3	Número de estudiantes por docente hora clase	10.15	11.68	32.18	24.40	20.50	12.72
4	Porcentaje de docentes a tiempo completo	23.62	25.36	31.02	30.80	-5.66	-5.44
5	Porcentaje de docentes hora clase	76.38	72.37	55.91	53.31	-16.46	-19.06
6	Porcentaje de docentes con más de 5 años en la institución	62.50	70.23	61.81	39.25	8.42	30.98
7	Porcentaje de docentes con nivel técnico	0.00	0.00	2.92	18.77	2.92	18.77
8	Porcentaje de docentes con nivel universitario	65.83	65.89	62.51	62.47	3.38	3.42
9	Porcentaje de docentes con nivel de posgrado	34.17	34.11	34.57	18.76	-0.46	15.35
10	Porcentaje de docentes con grado de Doctor nivel Posgrado	10.63	9.77	2.28	2.12	7.49	7.65
11	Libros por estudiante	15.40	15.55	6.33	9.01	9.22	6.54
12	Número de volúmenes promedio por título bibliográfico	1.99	1.99	1.64	1.95	0.35	0.04
13	Estudiantes por computadora	3.77	3.74	11.93	4.80	8.19	1.06
14	Estudiantes por computadora con internet	3.77	3.74	12.37	4.81	8.63	1.07
15	Espacio académico por estudiante	3.94	3.97	2.12	5.52	1.85	-1.55
16	Porcentaje del presupuesto asignado a sueldos del sector docente	37.54	35.06	44.41	31.37	-9.35	3.69
17	Porcentaje del presupuesto asignado a sueldos del sector administrativo	43.25	40.86	23.36	29.89	-17.50	-10.97
18	Porcentaje del presupuesto utilizado en investigación científica	0.00	0.25	2.43	1.08	-2.18	-0.83
19	Porcentaje del presupuesto utilizado en proyección social	0.07	0.07	2.71	0.55	-2.64	-0.48
20	Porcentaje del presupuesto utilizado en libros	0.17	0.16	0.20	0.19	-0.04	-0.03
21	Porcentaje del presupuesto asignado a la compra de equipo académico	0.46	5.02	1.90	3.06	3.12	1.96
22	Costo promedio anual en carreras técnicas	NA	NA	679.86	492.82	NA	NA
23	Costo promedio anual en carreras universitarias	5,850.00	5,850.00	850.32	2,749.63	-4,999.68	-3,100.37

(*) ACREDITACIÓN CONFERIDA PARA LOS PERÍODOS: 2003-2008; 2008-2013; 2015-2020, POR LA COMISIÓN DE ACREDITACIÓN DE LA CALIDAD ACADÉMICA

NA: No Aplica

OTROS DATOS	
Número de carreras activas	3
Número de estudiantes en carreras técnicas	0
Número de estudiantes en carreras universitarias	833
Número de estudiantes en carreras de posgrado	0
Número de estudiantes hombres	417
Número de estudiantes mujeres	416
Número de docentes a tiempo completo	26
Número de docentes a tiempo parcial	3
Número de docentes hora clase	84
Número de volúmenes bibliográficos	12,921
Número de títulos bibliográficos	6,497
Número de computadoras para uso de estudiantes	223
Número total de aulas	19
Presupuesto ejecutado	5,088,590.00
Inversión total en libros	5,575.00
Inversión real en infraestructura	10,784.00
Inversión en equipo para actividades académicas	171,281.00
Ingresos provenientes de los estudiantes	4,115,304.00
Ingresos provenientes de donaciones	433,315.00
Ingresos provenientes de ventas de servicios	314,863.00
Ingresos provenientes de préstamos	187,640.00
Ingresos provenientes por otros conceptos	141,809.00

PRIMEROS CINCO INDICADORES 2018 – ESEN

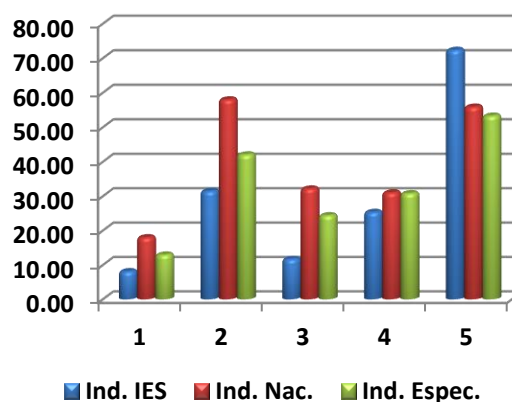

Fuente: Elaboración propia en base a datos obtenidos a través del Sistema Nacional de Información y Estadísticas de Educación Superior (SNIEES) por Instituciones de Educación Superior públicas y privadas. Año 2017 – 2018.

Instituto Especializado de Profesionales de la Salud

CUADRO No. 41

No.	INDICADOR	IEPROES 2017	IEPROES 2018	PROMEDIO NACIONAL	PROMEDIO TECNOLÓGICOS	DIFERENCIA PROMEDIO NAC.	DIFERENCIA PROMEDIO GRUPO
1	Estudiantes por docente	8.58	8.11	17.99	12.96	9.88	4.85
2	Estudiantes por docente a tiempo completo	37.31	34.55	58.02	42.08	23.47	7.53
3	Número de estudiantes por docente hora clase	35.17	26.67	32.18	24.40	5.51	-2.27
4	Porcentaje de docentes a tiempo completo	23.01	23.58	31.02	30.80	-7.44	-7.22
5	Porcentaje de docentes hora clase	24.42	30.40	55.91	53.31	25.51	22.91
6	Porcentaje de docentes con más de 5 años en la institución	33.98	29.53	61.81	39.25	-32.28	-9.72
7	Porcentaje de docentes con nivel técnico	35.75	26.09	2.92	18.77	-23.17	-7.32
8	Porcentaje de docentes con nivel universitario	59.83	66.10	62.51	62.47	3.59	3.63
9	Porcentaje de docentes con nivel de posgrado	4.43	7.81	34.57	18.76	-26.76	-10.95
10	Porcentaje de docentes con grado de Doctor nivel Posgrado	0.00	0.00	2.28	2.12	-2.28	-2.12
11	Libros por estudiante	6.91	7.17	6.33	9.01	0.84	-1.84
12	Número de volúmenes promedio por título bibliográfico	2.51	2.55	1.64	1.95	0.91	0.60
13	Estudiantes por computadora	8.95	9.18	11.93	4.80	2.75	-4.38
14	Estudiantes por computadora con internet	8.95	9.18	12.37	4.81	3.19	-4.37
15	Espacio académico por estudiante	2.64	2.59	2.12	5.52	0.47	-2.93
16	Porcentaje del presupuesto asignado a sueldos del sector docente	41.39	42.92	44.41	31.37	-1.49	11.55
17	Porcentaje del presupuesto asignado a sueldos del sector administrativo	23.02	22.72	23.36	29.89	0.64	7.17
18	Porcentaje del presupuesto utilizado en investigación científica	2.92	2.59	2.43	1.08	0.16	1.51
19	Porcentaje del presupuesto utilizado en proyección social	2.92	2.81	2.71	0.55	0.10	2.26
20	Porcentaje del presupuesto utilizado en libros	0.61	0.71	0.20	0.19	0.51	0.52
21	Porcentaje del presupuesto asignado a la compra de equipo académico	1.24	1.02	1.90	3.06	-0.88	-2.04
22	Costo promedio anual en carreras técnicas	221.92	221.08	679.86	492.82	458.78	271.74
23	Costo promedio anual en carreras universitarias	587.02	589.89	850.32	2,749.63	260.43	2,159.74

**PRIMEROS CINCO
INDICADORES 2018 – IEPROES**

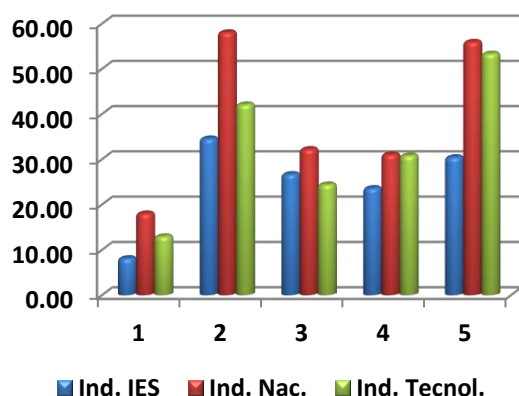

Fuente: Elaboración propia en base a datos obtenidos a través del Sistema Nacional de Información y Estadísticas de Educación Superior (SNIEES) por Instituciones de Educación Superior públicas y privadas.
Año 2017 – 2018.

OTROS DATOS

Número de carreras activas	4
Número de estudiantes en carreras técnicas	1,199
Número de estudiantes en carreras universitarias	1,253
Número de estudiantes en carreras de posgrado	0
Número de estudiantes hombres	409
Número de estudiantes mujeres	2,043
Número de docentes a tiempo completo	71
Número de docentes a tiempo parcial	140
Número de docentes hora clase	92
Número de volúmenes bibliográficos	17,551
Número de títulos bibliográficos	6,890
Número de computadoras para uso de estudiantes	267
Número total de aulas	44
Presupuesto ejecutado	3,850,786.21
Inversión total en libros	24,780.14
Inversión real en infraestructura	182,268.86
Inversión en equipo para actividades académicas	35,380.90
Ingresos provenientes de los estudiantes	4,057,554.62
Ingresos provenientes de donaciones	26,453.05
Ingresos provenientes de ventas de servicios	0.00
Ingresos provenientes de préstamos	0.00
Ingresos provenientes por otros conceptos	55,070.74

Instituto Especializado Escuela Especializada en Ingeniería ITCA-FEPADE (Reacreditada*)

CUADRO No. 42

No.	INDICADOR	ITCA - FEPADE 2017	ITCA - FEPADE 2018	PROMEDIO NACIONAL	PROMEDIO ESPECIALIZADOS	DIFERENCIA PROMEDIO NAC.	DIFERENCIA PROMEDIO GRUPO
1	Estudiantes por docente	18.42	18.50	17.99	12.96	-0.51	-5.54
2	Estudiantes por docente a tiempo completo	41.88	45.39	58.02	42.08	12.63	-3.31
3	Número de estudiantes por docente hora clase	32.89	31.23	32.18	24.40	0.95	-6.83
4	Porcentaje de docentes a tiempo completo	44.03	40.74	31.02	30.80	9.72	9.94
5	Porcentaje de docentes hora clase	55.97	59.26	55.91	53.31	-3.35	-5.95
6	Porcentaje de docentes con más de 5 años en la institución	42.06	33.49	61.81	39.25	-28.32	-5.76
7	Porcentaje de docentes con nivel técnico	28.63	29.79	2.92	18.77	-26.87	-11.02
8	Porcentaje de docentes con nivel universitario	63.76	61.03	62.51	62.47	-1.48	-1.44
9	Porcentaje de docentes con nivel de posgrado	7.62	9.18	34.57	18.76	-25.39	-9.58
10	Porcentaje de docentes con grado de Doctor nivel Posgrado	0.00	0.00	2.28	2.12	-2.28	-2.12
11	Libros por estudiante	6.36	6.43	6.33	9.01	0.10	-2.58
12	Número de volúmenes promedio por título bibliográfico	2.03	1.96	1.64	1.95	0.32	0.01
13	Estudiantes por computadora	4.73	4.81	11.93	4.80	7.12	-0.01
14	Estudiantes por computadora con internet	4.77	4.81	12.37	4.81	7.56	0.00
15	Espacio académico por estudiante	4.88	4.78	2.12	5.52	2.66	-0.74
16	Porcentaje del presupuesto asignado a sueldos del sector docente	58.20	33.73	44.41	31.37	-10.68	2.36
17	Porcentaje del presupuesto asignado a sueldos del sector administrativo	38.08	21.00	23.36	29.89	2.36	8.89
18	Porcentaje del presupuesto utilizado en investigación científica	0.76	1.17	2.43	1.08	-1.26	0.09
19	Porcentaje del presupuesto utilizado en proyección social	0.30	0.13	2.71	0.55	-2.58	-0.42
20	Porcentaje del presupuesto utilizado en libros	0.09	0.02	0.20	0.19	-0.18	-0.17
21	Porcentaje del presupuesto asignado a la compra de equipo académico	0.81	4.00	1.90	3.06	2.10	0.94
22	Costo promedio anual en carreras técnicas (**)	464.21	459.99	679.86	492.82	219.87	32.83
23	Costo promedio anual en carreras universitarias (***)	955.00	955.00	850.32	2,749.63	-104.68	1,794.63

(*) ACREDITACIÓN CONFERIDA PARA LOS PERÍODOS: 2003-2008; 2008-2013 Y 2015-2020, POR LA COMISIÓN DE ACREDITACIÓN DE LA CALIDAD ACADÉMICA

(**) Costo promedio anual en carreras técnicas con subsidio para el año de la Información es de \$ 1,739.91

(***) Costo promedio anual en carreras universitarias con subsidio para el año de la Información es de \$ 2,234.92

PRIMEROS CINCO INDICADORES 2018 – ITCA

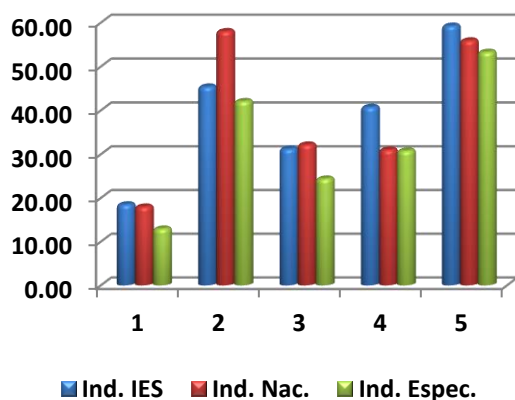

Fuente: Elaboración propia en base a datos obtenidos a través del Sistema Nacional de Información y Estadísticas de Educación Superior (SNIIES) por Instituciones de Educación Superior públicas y privadas. Año 2017 – 2018.

OTROS DATOS

Número de carreras activas	22
Número de estudiantes en carreras técnicas	4,910
Número de estudiantes en carreras universitarias	833
Número de estudiantes en carreras de posgrado	0
Número de estudiantes hombres	4,245
Número de estudiantes mujeres	1,498
Número de docentes a tiempo completo	126
Número de docentes a tiempo parcial	0
Número de docentes hora clase	184
Número de volúmenes bibliográficos	36,695
Número de títulos bibliográficos	18,712
Número de computadoras para uso de estudiantes	1,193
Número total de aulas	116
Presupuesto ejecutado	16,132,287.28
Inversión total en libros	3,233.80
Inversión real en infraestructura	57,643.87
Inversión en equipo para actividades académicas	580,665.83
Ingresos provenientes de los estudiantes	2,391,532.40
Ingresos provenientes de donaciones	661,063.82
Ingresos provenientes de ventas de servicios	6,144,737.92
Ingresos provenientes de préstamos	0.00
Ingresos provenientes por otros conceptos	0.00
Ingresos provenientes de subsidios	7,350,579.56

Instituto Especializado Escuela Superior Franciscana Especializada/Ágape

CUADRO No. 43

No.	INDICADOR	ESFE/ AGAPE 2017	ESFE/ AGAPE 2018	PROMEDIO NACIONAL	PROMEDIO ESPECIALIZADOS	DIFERENCIA PROMEDIO NAC.	DIFERENCIA PROMEDIO GRUPO
1	Estudiantes por docente	19.32	23.46	17.99	12.96	-5.47	-10.50
2	Estudiantes por docente a tiempo completo	120.83	155.57	58.02	42.08	-97.55	-113.49
3	Número de estudiantes por docente hora clase	23.00	27.67	32.18	24.40	4.51	-3.27
4	Porcentaje de docentes a tiempo completo	16.00	15.28	31.02	30.80	-15.74	-15.52
5	Porcentaje de docentes hora clase	84.00	84.72	55.91	53.31	-28.81	-31.41
6	Porcentaje de docentes con más de 5 años en la institución	45.34	100.00	61.81	39.25	38.19	60.75
7	Porcentaje de docentes con nivel técnico	33.32	33.33	2.92	18.77	-30.41	-14.56
8	Porcentaje de docentes con nivel universitario	64.01	63.89	62.51	62.47	1.38	1.42
9	Porcentaje de docentes con nivel de posgrado	2.67	2.78	34.57	18.76	-31.79	-15.98
10	Porcentaje de docentes con grado de Doctor nivel Posgrado	0.00	0.00	2.28	2.12	-2.28	-2.12
11	Libros por estudiante	5.93	5.14	6.33	9.01	-1.19	-3.87
12	Número de volúmenes promedio por título bibliográfico	2.20	2.20	1.64	1.95	0.56	0.25
13	Estudiantes por computadora	3.15	3.49	11.93	4.80	8.44	1.31
14	Estudiantes por computadora con internet	3.15	3.49	12.37	4.81	8.88	1.32
15	Espacio académico por estudiante	1.87	1.48	2.12	5.52	-0.64	-4.04
16	Porcentaje del presupuesto asignado a sueldos del sector docente	18.43	24.57	44.41	31.37	-19.84	-6.80
17	Porcentaje del presupuesto asignado a sueldos del sector administrativo	35.20	28.78	23.36	29.89	-5.42	1.11
18	Porcentaje del presupuesto utilizado en investigación científica	0.94	1.32	2.43	1.08	-1.11	0.24
19	Porcentaje del presupuesto utilizado en proyección social	1.38	0.34	2.71	0.55	-2.37	-0.21
20	Porcentaje del presupuesto utilizado en libros	0.00	0.00	0.20	0.19	-0.20	-0.19
21	Porcentaje del presupuesto asignado a la compra de equipo académico	0.94	0.63	1.90	3.06	-1.27	-2.43
22	Costo promedio anual en carreras técnicas (*)	801.68	640.00	679.86	492.82	39.86	-147.18
23	Costo promedio anual en carreras universitarias	NA	NA	850.32	2,749.63	NA	NA

NA: No Aplica

**PRIMEROS CINCO
INDICADORES 2018 – ESFE/AGAPE**

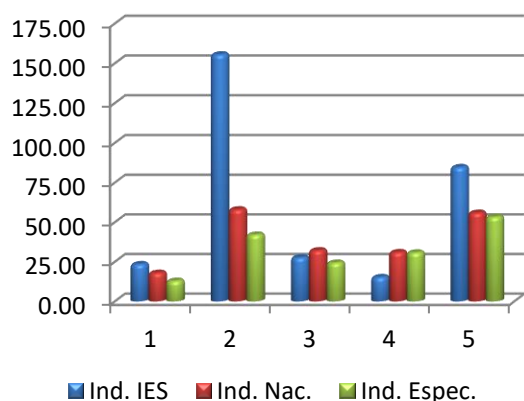

Fuente: Elaboración propia en base a datos obtenidos a través del Sistema Nacional de Información y Estadísticas de Educación Superior (SNIIES) por Instituciones de Educación Superior públicas y privadas.
Año 2017 – 2018.

OTROS DATOS	
Número de carreras activas	4
Número de estudiantes en carreras técnicas	845
Número de estudiantes en carreras universitarias	0
Número de estudiantes en carreras de posgrado	0
Número de estudiantes hombres	578
Número de estudiantes mujeres	267
Número de docentes a tiempo completo	5
Número de docentes a tiempo parcial	0
Número de docentes hora clase	31
Número de volúmenes bibliográficos	4,331
Número de títulos bibliográficos	1,968
Número de computadoras para uso de estudiantes	242
Número total de aulas	22
Presupuesto ejecutado	1,222,415.77
Inversión total en libros	0.00
Inversión real en infraestructura	0.00
Inversión en equipo para actividades académicas	6,543.04
Ingresos provenientes de los estudiantes	224,085.97
Ingresos provenientes de donaciones	91.00
Ingresos provenientes de ventas de servicios	0.00
Ingresos provenientes de préstamos	0.00
Ingresos provenientes por otros conceptos	140,449.33
Ingresos provenientes de subsidios	902,505.76

Instituto Especializado Superior de Economía y Administración de Empresas (Reacreditada*)

CUADRO No. 44

No.	INDICADOR	ISEADE 2017	ISEADE 2018	PROMEDIO NACIONAL	PROMEDIO ESPECIALIZADOS	DIFERENCIA PROMEDIO NAC.	DIFERENCIA PROMEDIO GRUPO
1	Estudiantes por docente	7.89	9.35	17.99	12.96	8.64	3.61
2	Estudiantes por docente a tiempo completo	101.00	115.00	58.02	42.08	-56.98	-72.92
3	Número de estudiantes por docente hora clase	8.00	9.70	32.18	24.40	22.48	14.70
4	Porcentaje de docentes a tiempo completo	1.61	1.85	31.02	30.80	-29.17	-28.95
5	Porcentaje de docentes hora clase	98.39	96.36	55.91	53.31	-40.45	-43.05
6	Porcentaje de docentes con más de 5 años en la institución	51.97	69.11	61.81	39.25	7.30	29.86
7	Porcentaje de docentes con nivel técnico	0.00	0.00	2.92	18.77	2.92	18.77
8	Porcentaje de docentes con nivel universitario	0.00	0.00	62.51	62.47	-62.51	-62.47
9	Porcentaje de docentes con nivel de posgrado	100.00	100.00	34.57	18.76	65.43	81.24
10	Porcentaje de docentes con grado de Doctor nivel Posgrado	20.79	27.25	2.28	2.12	24.97	25.13
11	Libros por estudiante	19.46	17.23	6.33	9.01	10.90	8.22
12	Número de volúmenes promedio por título bibliográfico	1.90	1.90	1.64	1.95	0.26	-0.05
13	Estudiantes por computadora	1.69	1.92	11.93	4.80	10.01	2.88
14	Estudiantes por computadora con internet	1.69	1.92	12.37	4.81	10.45	2.89
15	Espacio académico por estudiante	3.58	3.36	2.12	5.52	1.24	-2.16
16	Porcentaje del presupuesto asignado a sueldos del sector docente	21.33	21.21	44.41	31.37	-23.20	-10.16
17	Porcentaje del presupuesto asignado a sueldos del sector administrativo	42.74	40.59	23.36	29.89	-17.23	-10.70
18	Porcentaje del presupuesto utilizado en investigación científica	3.70	3.12	2.43	1.08	0.69	2.04
19	Porcentaje del presupuesto utilizado en proyección social	3.13	3.58	2.71	0.55	0.87	3.03
20	Porcentaje del presupuesto utilizado en libros	0.26	0.07	0.20	0.19	-0.13	-0.12
21	Porcentaje del presupuesto asignado a la compra de equipo académico	8.46	8.62	1.90	3.06	6.72	5.56
22	Costo promedio anual en carreras técnicas	NA	NA	679.86	492.82	NA	NA
23	Costo promedio anual en carreras universitarias	3,783.00	3,783.00	850.32	2,749.63	-2,932.68	-1,033.37

(*) ACREDITACIÓN CONFERIDA PARA LOS PERÍODOS: 2005-2010; 2010-2015 y 2015-2020, POR LA COMISIÓN DE ACREDITACIÓN DE LA CALIDAD ACADÉMICA
NA: No Aplica

OTROS DATOS	
Número de carreras activas	1
Número de estudiantes en carreras técnicas	0
Número de estudiantes en carreras universitarias	0
Número de estudiantes en carreras de posgrado	257
Número de estudiantes hombres	146
Número de estudiantes mujeres	111
Número de docentes a tiempo completo	1
Número de docentes a tiempo parcial	0
Número de docentes hora clase	26
Número de volúmenes bibliográficos	4,387
Número de títulos bibliográficos	2,304
Número de computadoras para uso de estudiantes	134
Número total de aulas	13
Presupuesto ejecutado	1,578,629.63
Inversión total en libros	555.53
Inversión real en infraestructura	0.00
Inversión en equipo para actividades académicas	73,425.30
Ingresos provenientes de los estudiantes	917,010.82
Ingresos provenientes de donaciones	0.00
Ingresos provenientes de ventas de servicios	636,546.04
Ingresos provenientes de préstamos	0.00
Ingresos provenientes por otros conceptos	59,618.28

PRIMEROS CINCO INDICADORES 2018 – ISEADE

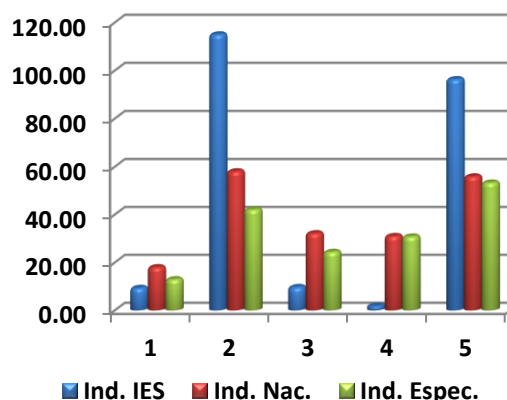

Fuente: Elaboración propia en base a datos obtenidos a través del Sistema Nacional de Información y Estadísticas de Educación Superior (SNIEES) por Instituciones de Educación Superior públicas y privadas. Año 2017 – 2018.

C. INSTITUTOS TECNOLÓGICOS

Instituto Tecnológico Americano de Educación Superior

CUADRO No. 45

No.	INDICADOR	IAES 2017	IAES 2018	PROMEDIO NACIONAL	PROMEDIO TECNOLÓGICOS	DIFERENCIA PROMEDIO NAC.	DIFERENCIA PROMEDIO GRUPO
1	Estudiantes por docente	4.65	3.03	17.99	15.61	14.96	12.58
2	Estudiantes por docente a tiempo completo	46.00	0.00	58.02	29.35	58.02	29.35
3	Número de estudiantes por docente hora clase	5.18	3.03	32.18	37.98	29.15	34.95
4	Porcentaje de docentes a tiempo completo	10.10	0.00	31.02	53.36	-31.02	-53.36
5	Porcentaje de docentes hora clase	89.90	100.00	55.91	41.19	-44.09	-58.81
6	Porcentaje de docentes con más de 5 años en la institución	10.10	16.03	61.81	39.20	-45.78	-23.17
7	Porcentaje de docentes con nivel técnico	0.00	4.17	2.92	20.27	-1.25	16.10
8	Porcentaje de docentes con nivel universitario	59.60	35.58	62.51	68.84	-26.93	-33.26
9	Porcentaje de docentes con nivel de posgrado	40.40	60.26	34.57	10.89	25.69	49.37
10	Porcentaje de docentes con grado de Doctor nivel Posgrado	0.00	3.85	2.28	1.61	1.57	2.24
11	Libros por estudiante	69.54	85.67	6.33	15.93	79.34	69.74
12	Número de volúmenes promedio por título bibliográfico	2.05	2.05	1.64	1.76	0.41	0.29
13	Estudiantes por computadora	2.30	1.90	11.93	3.46	10.03	1.56
14	Estudiantes por computadora con internet	2.30	1.90	12.37	3.80	10.47	1.90
15	Espacio académico por estudiante	6.92	8.52	2.12	21.44	6.40	-12.92
16	Porcentaje del presupuesto asignado a sueldos del sector docente	58.98	54.85	44.41	17.70	10.44	37.15
17	Porcentaje del presupuesto asignado a sueldos del sector administrativo	15.65	24.10	23.36	48.96	-0.74	24.86
18	Porcentaje del presupuesto utilizado en investigación científica	3.00	2.35	2.43	0.57	-0.08	1.78
19	Porcentaje del presupuesto utilizado en proyección social	2.15	2.91	2.71	0.74	0.20	2.17
20	Porcentaje del presupuesto utilizado en libros	0.00	0.00	0.20	0.16	-0.20	-0.16
21	Porcentaje del presupuesto asignado a la compra de equipo académico	0.00	0.00	1.90	0.49	-1.90	-0.49
22	Costo promedio anual en carreras técnicas	9,825.00	9,825.00	679.86	906.54	-9,145.14	-8,918.46
23	Costo promedio anual en carreras universitarias	NA	NA	850.32	0.00	NA	NA

NA: No Aplica

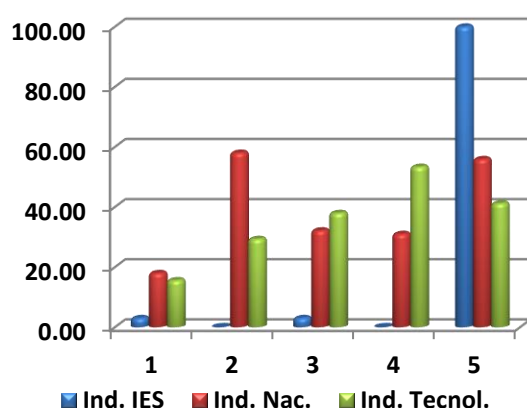
PRIMEROS CINCO
INDICADORES 2018 – IAES

Fuente: Elaboración propia en base a datos obtenidos a través del Sistema Nacional de Información y Estadísticas de Educación Superior (SNIIEES) por Instituciones de Educación Superior públicas y privadas. Año 2017 – 2018.

OTROS DATOS

Número de carreras activas	2
Número de estudiantes en carreras técnicas	38
Número de estudiantes en carreras universitarias	0
Número de estudiantes en carreras de posgrado	0
Número de estudiantes hombres	23
Número de estudiantes mujeres	15
Número de docentes a tiempo completo	0
Número de docentes a tiempo parcial	0
Número de docentes hora clase	12
Número de volúmenes bibliográficos	3,199
Número de títulos bibliográficos	1,560
Número de computadoras para uso de estudiantes	20
Número total de aulas	7
Presupuesto ejecutado	368,942.02
Inversión total en libros	0.00
Inversión real en infraestructura	0.00
Inversión en equipo para actividades académicas	0.00
Ingresos provenientes de los estudiantes	299,084.41
Ingresos provenientes de donaciones	0.00
Ingresos provenientes de ventas de servicios	0.00
Ingresos provenientes de préstamos	0.00
Ingresos provenientes por otros conceptos	3,310.39

Instituto Tecnológico de Chalatenango (Acreditada*)

CUADRO No. 46

No.	INDICADOR	ITCHA 2017	ITCHA 2018	PROMEDIO NACIONAL	PROMEDIO TECNOLÓGICOS	DIFERENCIA PROMEDIO NAC.	DIFERENCIA PROMEDIO GRUPO
1	Estudiantes por docente	20.64	21.33	17.99	15.61	-3.34	-5.72
2	Estudiantes por docente a tiempo completo	53.83	49.05	58.02	29.35	8.97	-19.70
3	Número de estudiantes por docente hora clase	33.50	37.83	32.18	37.98	-5.65	0.15
4	Porcentaje de docentes a tiempo completo	38.32	43.56	31.02	53.36	12.54	-9.80
5	Porcentaje de docentes hora clase	61.68	56.44	55.91	41.19	-0.53	-15.25
6	Porcentaje de docentes con más de 5 años en la institución	55.34	47.92	61.81	39.20	-13.89	8.72
7	Porcentaje de docentes con nivel técnico	27.63	28.41	2.92	20.27	-25.49	-8.14
8	Porcentaje de docentes con nivel universitario	65.94	67.23	62.51	68.84	4.72	-1.61
9	Porcentaje de docentes con nivel de posgrado	6.43	4.36	34.57	10.89	-30.21	-6.53
10	Porcentaje de docentes con grado de Doctor nivel Posgrado	0.00	0.00	2.28	1.61	-2.28	-1.61
11	Libros por estudiante	6.56	12.90	6.33	15.93	6.57	-3.03
12	Número de volúmenes promedio por título bibliográfico	1.48	2.86	1.64	1.76	1.22	1.10
13	Estudiantes por computadora	2.13	2.15	11.93	3.46	9.78	1.31
14	Estudiantes por computadora con internet	2.24	2.27	12.37	3.80	10.10	1.53
15	Espacio académico por estudiante	3.98	3.93	2.12	21.44	1.81	-17.51
16	Porcentaje del presupuesto asignado a sueldos del sector docente	23.51	24.88	44.41	17.70	-19.53	7.18
17	Porcentaje del presupuesto asignado a sueldos del sector administrativo	33.28	34.50	23.36	48.96	-11.14	14.46
18	Porcentaje del presupuesto utilizado en investigación científica	0.27	0.36	2.43	0.57	-2.07	-0.21
19	Porcentaje del presupuesto utilizado en proyección social	0.15	0.10	2.71	0.74	-2.61	-0.64
20	Porcentaje del presupuesto utilizado en libros	0.00	0.06	0.20	0.16	-0.14	-0.10
21	Porcentaje del presupuesto asignado a la compra de equipo académico	1.04	0.37	1.90	0.49	-1.53	-0.12
22	Costo promedio anual en carreras técnicas (**)	575.00	575.00	679.86	906.54	104.86	331.54
23	Costo promedio anual en carreras universitarias	NA	NA	850.32	0.00	NA	NA

(*) ACREDITACIÓN CONFERIDA PARA EL PERÍODO: 2019-2024, POR LA COMISIÓN DE ACREDITACIÓN DE LA CALIDAD ACADÉMICA NA: No Aplica

(**) Costo promedio anual en carreras técnicas con subsidio para el año de la Información es de \$ 2,286.63

OTROS DATOS	
Número de carreras activas	8
Número de estudiantes en carreras técnicas	490
Número de estudiantes en carreras universitarias	0
Número de estudiantes en carreras de posgrado	0
Número de estudiantes hombres	267
Número de estudiantes mujeres	223
Número de docentes a tiempo completo	10
Número de docentes a tiempo parcial	0
Número de docentes hora clase	13
Número de volúmenes bibliográficos	6,316
Número de títulos bibliográficos	2,205
Número de computadoras para uso de estudiantes	228
Número total de aulas	11
Presupuesto ejecutado	1,045,710.62
Inversión total en libros	504.65
Inversión real en infraestructura	0.00
Inversión en equipo para actividades académicas	3,264.48
Ingresos provenientes de los estudiantes	66,329.47
Ingresos provenientes de donaciones	0.00
Ingresos provenientes de ventas de servicios	49,099.91
Ingresos provenientes de préstamos	0.00
Ingresos provenientes por otros conceptos	114,375.24
Ingresos provenientes de subsidios	838,698.88

PRIMEROS CINCO INDICADORES 2018 – ITCHA

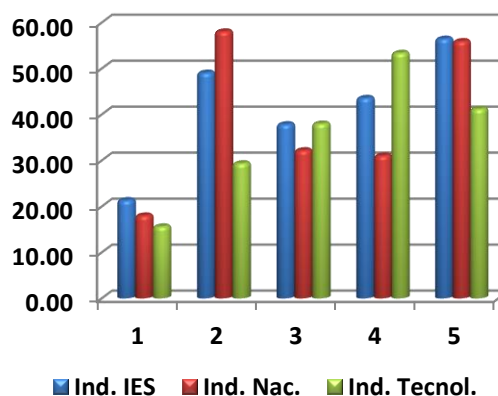

Fuente: Elaboración propia en base a datos obtenidos a través del Sistema Nacional de Información y Estadísticas de Educación Superior (SNIEES) por Instituciones de Educación Superior públicas y privadas. Año 2017 – 2018.

Instituto Tecnológico de Usulután

CUADRO No. 47

No.	INDICADOR	ITUS 2017	ITUS 2018	PROMEDIO NACIONAL	PROMEDIO TECNOLÓGICOS	DIFERENCIA PROMEDIO NAC.	DIFERENCIA PROMEDIO GRUPO
1	Estudiantes por docente	6.39	6.88	17.99	15.61	11.11	8.73
2	Estudiantes por docente a tiempo completo	6.39	13.75	58.02	29.35	44.27	15.60
3	Número de estudiantes por docente hora clase	0.00	0.00	32.18	37.98	32.18	37.98
4	Porcentaje de docentes a tiempo completo	100.00	50.00	31.02	53.36	18.98	-3.36
5	Porcentaje de docentes hora clase	0.00	0.00	55.91	41.19	55.91	41.19
6	Porcentaje de docentes con más de 5 años en la institución	0.00	0.00	61.81	39.20	-61.81	-39.20
7	Porcentaje de docentes con nivel técnico	46.43	25.00	2.92	20.27	-22.08	-4.73
8	Porcentaje de docentes con nivel universitario	53.57	62.50	62.51	68.84	-0.01	-6.34
9	Porcentaje de docentes con nivel de posgrado	0.00	12.50	34.57	10.89	-22.07	1.61
10	Porcentaje de docentes con grado de Doctor nivel Posgrado	0.00	0.00	2.28	1.61	-2.28	-1.61
11	Libros por estudiante	54.20	77.52	6.33	15.93	71.19	61.59
12	Número de volúmenes promedio por título bibliográfico	1.43	1.49	1.64	1.76	-0.15	-0.27
13	Estudiantes por computadora	0.52	0.92	11.93	3.46	11.01	2.54
14	Estudiantes por computadora con internet	0.52	0.92	12.37	3.80	11.45	2.88
15	Espacio académico por estudiante	27.13	40.81	2.12	21.44	38.69	19.37
16	Porcentaje del presupuesto asignado a sueldos del sector docente	31.73	22.08	44.41	17.70	-22.33	4.38
17	Porcentaje del presupuesto asignado a sueldos del sector administrativo	56.61	0.00	23.36	48.96	23.36	48.96
18	Porcentaje del presupuesto utilizado en investigación científica	4.69	0.41	2.43	0.57	-2.02	-0.16
19	Porcentaje del presupuesto utilizado en proyección social	4.69	1.69	2.71	0.74	-1.02	0.95
20	Porcentaje del presupuesto utilizado en libros	0.00	0.00	0.20	0.16	-0.20	-0.16
21	Porcentaje del presupuesto asignado a la compra de equipo académico	0.00	3.91	1.90	0.49	2.01	3.42
22	Costo promedio anual en carreras técnicas (*)	360.00	360.00	679.86	906.54	319.86	546.54
23	Costo promedio anual en carreras universitarias	NA	NA	850.32	0.00	NA	NA

(*) Costo promedio anual en carreras técnicas con subsidio para el año de la Información es de \$ 5,140.11

NA: No Aplica

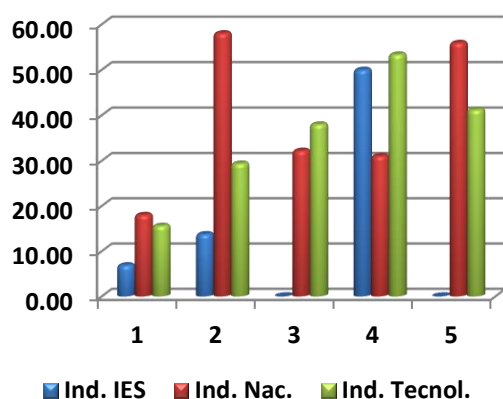
PRIMEROS CINCO
INDICADORES 2018 – ITUS

Fuente: Elaboración propia en base a datos obtenidos a través del Sistema Nacional de Información y Estadísticas de Educación Superior (SNIIES) por Instituciones de Educación Superior públicas y privadas. Año 2017 – 2018.

OTROS DATOS

Número de carreras activas	3
Número de estudiantes en carreras técnicas	28
Número de estudiantes en carreras universitarias	0
Número de estudiantes en carreras de posgrado	0
Número de estudiantes hombres	19
Número de estudiantes mujeres	9
Número de docentes a tiempo completo	2
Número de docentes a tiempo parcial	2
Número de docentes hora clase	0
Número de volúmenes bibliográficos	2,131
Número de títulos bibliográficos	1,435
Número de computadoras para uso de estudiantes	30
Número total de aulas	9
Presupuesto ejecutado	143,736.06
Inversión total en libros	0.00
Inversión real en infraestructura	0.00
Inversión en equipo para actividades académicas	3,786.52
Ingresos provenientes de los estudiantes	13,953.00
Ingresos provenientes de donaciones	0.00
Ingresos provenientes de ventas de servicios	3,609.00
Ingresos provenientes de préstamos	0.00
Ingresos provenientes por otros conceptos	0.00
Ingresos provenientes de subsidios	133,843.07

Instituto Tecnológico Escuela Nacional de Agricultura Roberto Quiñónez

CUADRO No. 48

No.	INDICADOR	ENA 2017	ENA 2018	PROMEDIO NACIONAL	PROMEDIO TECNOLÓGICOS	DIFERENCIA PROMEDIO NAC.	DIFERENCIA PROMEDIO GRUPO
1	Estudiantes por docente	12.69	11.25	17.99	15.61	6.74	4.36
2	Estudiantes por docente a tiempo completo	12.69	11.25	58.02	29.35	46.77	18.10
3	Número de estudiantes por docente hora clase	0.00	0.00	32.18	37.98	32.18	37.98
4	Porcentaje de docentes a tiempo completo	100.00	100.00	31.02	53.36	68.98	46.64
5	Porcentaje de docentes hora clase	0.00	0.00	55.91	41.19	55.91	41.19
6	Porcentaje de docentes con más de 5 años en la institución	89.73	65.38	61.81	39.20	3.57	26.18
7	Porcentaje de docentes con nivel técnico	10.55	11.54	2.92	20.27	-8.62	8.73
8	Porcentaje de docentes con nivel universitario	89.45	84.62	62.51	68.84	22.11	15.78
9	Porcentaje de docentes con nivel de posgrado	0.00	3.85	34.57	10.89	-30.72	-7.04
10	Porcentaje de docentes con grado de Doctor nivel Posgrado	0.00	3.85	2.28	1.61	1.57	2.24
11	Libros por estudiante	19.75	19.47	6.33	15.93	13.14	3.54
12	Número de volúmenes promedio por título bibliográfico	1.70	1.08	1.64	1.76	-0.56	-0.68
13	Estudiantes por computadora	4.13	3.95	11.93	3.46	7.98	-0.49
14	Estudiantes por computadora con internet	4.38	4.24	12.37	3.80	8.13	-0.44
15	Espacio académico por estudiante	18.72	82.76	2.12	21.44	80.64	61.32
16	Porcentaje del presupuesto asignado a sueldos del sector docente	11.84	10.27	44.41	17.70	-34.14	-7.43
17	Porcentaje del presupuesto asignado a sueldos del sector administrativo	51.98	59.11	23.36	48.96	-35.75	-10.15
18	Porcentaje del presupuesto utilizado en investigación científica	0.04	0.04	2.43	0.57	-2.39	-0.53
19	Porcentaje del presupuesto utilizado en proyección social	0.09	0.02	2.71	0.74	-2.69	-0.72
20	Porcentaje del presupuesto utilizado en libros	0.12	0.25	0.20	0.16	0.05	0.09
21	Porcentaje del presupuesto asignado a la compra de equipo académico	0.73	0.55	1.90	0.49	-1.35	0.06
22	Costo promedio anual en carreras técnicas (*)	845.00	870.00	679.86	906.54	-190.14	36.54
23	Costo promedio anual en carreras universitarias	NA	NA	850.32	0.00	NA	NA

(*) Costo promedio anual en carreras técnicas con subsidio para el año de la Información es de \$ 8,884.57

NA: No Aplica

OTROS DATOS	
Número de carreras activas	1
Número de estudiantes en carreras técnicas	293
Número de estudiantes en carreras universitarias	0
Número de estudiantes en carreras de posgrado	0
Número de estudiantes hombres	210
Número de estudiantes mujeres	83
Número de docentes a tiempo completo	26
Número de docentes a tiempo parcial	0
Número de docentes hora clase	0
Número de volúmenes bibliográficos	5,688
Número de títulos bibliográficos	5,250
Número de computadoras para uso de estudiantes	74
Número total de aulas	14
Presupuesto ejecutado	3,271,341.80
Inversión total en libros	6,838.51
Inversión real en infraestructura	0.00
Inversión en equipo para actividades académicas	15,048.62
Ingresos provenientes de los estudiantes	234,176.57
Ingresos provenientes de donaciones	10,944.07
Ingresos provenientes de ventas de servicios	369,666.61
Ingresos provenientes de préstamos	0.00
Ingresos provenientes por otros conceptos	427,866.70
Ingresos provenientes de subsidios	2,348,270.20

PRIMEROS CINCO
INDICADORES 2018 – ENA

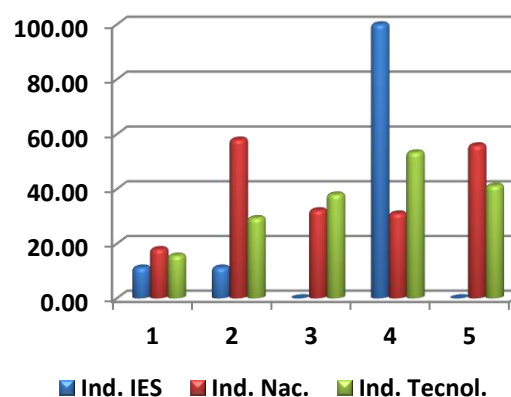

Fuente: Elaboración propia en base a datos obtenidos a través del Sistema Nacional de Información y Estadísticas de Educación Superior (SNIIES) por Instituciones de Educación Superior públicas y privadas. Año 2017 – 2018.

Instituto Tecnológico Escuela Técnica para la Salud

CUADRO No. 49

No.	INDICADOR	ETPS 2017	ETPS 2018	PROMEDIO NACIONAL	PROMEDIO TECNOLÓGICOS	DIFERENCIA PROMEDIO NAC.	DIFERENCIA PROMEDIO GRUPO
1	Estudiantes por docente	31.46	26.32	17.99	15.61	-8.33	-10.71
2	Estudiantes por docente a tiempo completo	81.70	67.44	58.02	29.35	-9.42	-38.09
3	Número de estudiantes por docente hora clase	51.25	43.87	32.18	37.98	-11.69	-5.89
4	Porcentaje de docentes a tiempo completo	38.42	39.61	31.02	53.36	8.59	-13.75
5	Porcentaje de docentes hora clase	61.58	60.39	55.91	41.19	-4.48	-19.20
6	Porcentaje de docentes con más de 5 años en la institución	46.18	24.76	61.81	39.20	-37.05	-14.44
7	Porcentaje de docentes con nivel técnico	15.39	18.24	2.92	20.27	-15.32	2.03
8	Porcentaje de docentes con nivel universitario	84.61	81.76	62.51	68.84	19.25	12.92
9	Porcentaje de docentes con nivel de posgrado	0.00	0.00	34.57	10.89	-34.57	-10.89
10	Porcentaje de docentes con grado de Doctor nivel Posgrado	0.00	0.00	2.28	1.61	-2.28	-1.61
11	Libros por estudiante	7.42	9.39	6.33	15.93	3.06	-6.54
12	Número de volúmenes promedio por título bibliográfico	1.96	2.13	1.64	1.76	0.49	0.37
13	Estudiantes por computadora	32.37	13.49	11.93	3.46	-1.56	-10.03
14	Estudiantes por computadora con internet	32.37	28.39	12.37	3.80	-16.02	-24.59
15	Espacio académico por estudiante	4.01	4.60	2.12	21.44	2.48	-16.84
16	Porcentaje del presupuesto asignado a sueldos del sector docente	10.70	15.08	44.41	17.70	-29.33	-2.62
17	Porcentaje del presupuesto asignado a sueldos del sector administrativo	32.55	44.16	23.36	48.96	-20.80	4.80
18	Porcentaje del presupuesto utilizado en investigación científica	1.79	2.66	2.43	0.57	0.23	2.09
19	Porcentaje del presupuesto utilizado en proyección social	3.79	4.18	2.71	0.74	1.47	3.44
20	Porcentaje del presupuesto utilizado en libros	0.00	0.00	0.20	0.16	-0.20	-0.16
21	Porcentaje del presupuesto asignado a la compra de equipo académico	0.34	0.16	1.90	0.49	-1.74	-0.33
22	Costo promedio anual en carreras técnicas	615.00	676.00	679.86	906.54	3.86	230.54
23	Costo promedio anual en carreras universitarias	NA	NA	850.32	0.00	NA	NA

NA: No Aplica

PRIMEROS CINCO INDICADORES 2018 – ETPS

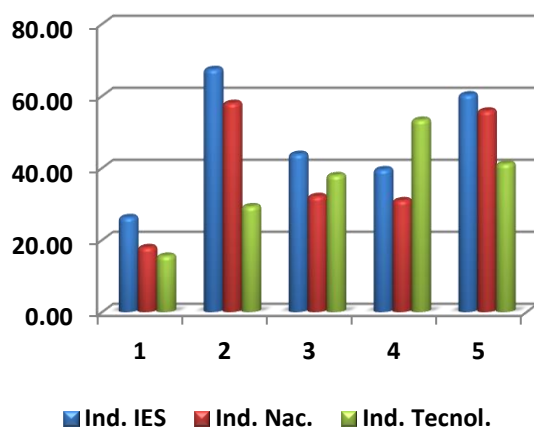

Fuente: Elaboración propia en base a datos obtenidos a través del Sistema Nacional de Información y Estadísticas de Educación Superior (SNIEES) por Instituciones de Educación Superior públicas y privadas. Año 2017 – 2018.

OTROS DATOS

Número de carreras activas	2
Número de estudiantes en carreras técnicas	539
Número de estudiantes en carreras universitarias	0
Número de estudiantes en carreras de posgrado	0
Número de estudiantes hombres	84
Número de estudiantes mujeres	455
Número de docentes a tiempo completo	8
Número de docentes a tiempo parcial	0
Número de docentes hora clase	13
Número de volúmenes bibliográficos	4,993
Número de títulos bibliográficos	2,346
Número de computadoras para uso de estudiantes	40
Número total de aulas	8
Presupuesto ejecutado	643,503
Inversión total en libros	0.00
Inversión real en infraestructura	0.00
Inversión en equipo para actividades académicas	818.72
Ingresos provenientes de los estudiantes	587,631.12
Ingresos provenientes de donaciones	0.00
Ingresos provenientes de ventas de servicios	11,434.32
Ingresos provenientes de préstamos	1,535.76
Ingresos provenientes por otros conceptos	43,749.16

Instituto Tecnológico Padre Segundo Montes

CUADRO No. 50

No.	INDICADOR	ITSM 2017	ITSM 2018	PROMEDIO NACIONAL	PROMEDIO TECNOLÓGICOS	DIFERENCIA PROMEDIO NAC.	DIFERENCIA PROMEDIO GRUPO
1	Estudiantes por docente	10.14	8.33	17.99	15.61	9.66	7.28
2	Estudiantes por docente a tiempo completo	14.20	16.67	58.02	29.35	41.35	12.68
3	Número de estudiantes por docente hora clase	0.00	0.00	32.18	37.98	32.18	37.98
4	Porcentaje de docentes a tiempo completo	71.43	50.00	31.02	53.36	18.98	-3.36
5	Porcentaje de docentes hora clase	0.00	0.00	55.91	41.19	55.91	41.19
6	Porcentaje de docentes con más de 5 años en la institución	14.29	16.67	61.81	39.20	-45.14	-22.53
7	Porcentaje de docentes con nivel técnico	57.14	66.67	2.92	20.27	-63.75	-46.40
8	Porcentaje de docentes con nivel universitario	42.86	33.33	62.51	68.84	-29.18	-35.51
9	Porcentaje de docentes con nivel de posgrado	0.00	0.00	34.57	10.89	-34.57	-10.89
10	Porcentaje de docentes con grado de Doctor nivel Posgrado	0.00	0.00	2.28	1.61	-2.28	-1.61
11	Libros por estudiante	6.55	9.30	6.33	15.93	2.97	-6.63
12	Número de volúmenes promedio por título bibliográfico	2.54	2.54	1.64	1.76	0.90	0.78
13	Estudiantes por computadora	2.96	2.08	11.93	3.46	9.85	1.38
14	Estudiantes por computadora con internet	2.96	2.08	12.37	3.80	10.29	1.72
15	Espacio académico por estudiante	9.80	13.92	2.12	21.44	11.80	-7.52
16	Porcentaje del presupuesto asignado a sueldos del sector docente	40.85	39.23	44.41	17.70	-5.18	21.53
17	Porcentaje del presupuesto asignado a sueldos del sector administrativo	59.15	60.77	23.36	48.96	-37.41	-11.81
18	Porcentaje del presupuesto utilizado en investigación científica	0.00	0.00	2.43	0.57	-2.43	-0.57
19	Porcentaje del presupuesto utilizado en proyección social	0.00	0.00	2.71	0.74	-2.71	-0.74
20	Porcentaje del presupuesto utilizado en libros	0.00	0.00	0.20	0.16	-0.20	-0.16
21	Porcentaje del presupuesto asignado a la compra de equipo académico	0.00	0.00	1.90	0.49	-1.90	-0.49
22	Costo promedio anual en carreras técnicas	414.00	414.00	679.86	906.54	265.86	492.54
23	Costo promedio anual en carreras universitarias	NA	NA	850.32	0.00	NA	NA

NA: No Aplica

OTROS DATOS	
Número de carreras activas	2
Número de estudiantes en carreras técnicas	50
Número de estudiantes en carreras universitarias	0
Número de estudiantes en carreras de posgrado	0
Número de estudiantes hombres	34
Número de estudiantes mujeres	16
Número de docentes a tiempo completo	3
Número de docentes a tiempo parcial	3
Número de docentes hora clase	0
Número de volúmenes bibliográficos	465
Número de títulos bibliográficos	183
Número de computadoras para uso de estudiantes	24
Número total de aulas	10
Presupuesto ejecutado	157,982.19
Inversión total en libros	0.00
Inversión real en infraestructura	0.00
Inversión en equipo para actividades académicas	0.00
Ingresos provenientes de los estudiantes	23,800.00
Ingresos provenientes de donaciones	41,520.00
Ingresos provenientes de ventas de servicios	28,000.00
Ingresos provenientes de prestamos	0.00
Ingresos provenientes por otros conceptos	4,662.19
Ingresos provenientes de subsidios	60,000.00

PRIMEROS CINCO
INDICADORES 2018 – ITSM

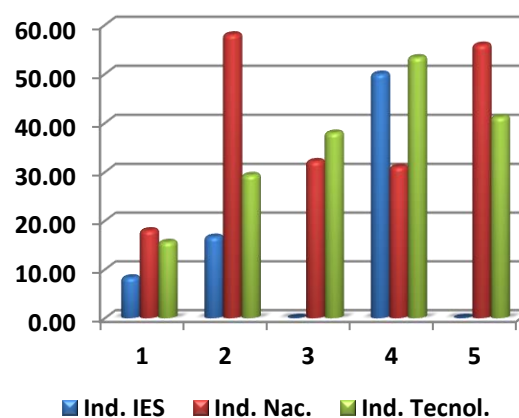

Fuente: Elaboración propia en base a datos obtenidos a través del Sistema Nacional de Información y Estadísticas de Educación Superior (SNIEES) por Instituciones de Educación Superior públicas y privadas. Año 2017 – 2018.

D. INDICADORES PARA INSTITUCIONES CON CENTROS REGIONALES

Al presentar los indicadores para cada centro regional, se pretende que el lector pueda identificar mejor la incidencia que tienen éstos en la construcción de los indicadores globales para la institución.

En el siguiente cuadro a cada indicador de publicación se le ha asignado un número de código para su identificación en el cuadro No. 51, en el cual se presenta mediante una matriz el resultado global de los indicadores para las instituciones que

durante el año de la información contaron con centros regionales.

Es de tomar en cuenta que el resultado de cada indicador para la institución, no es un promedio aritmético de los resultados en cada centro regional y su sede central, y que para calcular los indicadores por centro regional se ha considerado únicamente la información perteneciente al centro de estudios de cada localidad referida.

No.	NOMBRE DEL INDICADOR	No.	NOMBRE DEL INDICADOR
01	Estudiantes por docente	13	Estudiantes por computadora
02	Estudiantes por docente a tiempo completo	14	Estudiantes por computadora internet
03	Número de estudiantes por docente hora clase	15	Espacio académico por estudiante
04	Porcentaje de docentes a tiempo completo	16	Porcentaje del presupuesto asignado a sueldos para el sector docente
05	Porcentaje de docentes hora clase	17	Porcentaje del presupuesto asignado a sueldos para el sector administrativo
06	Porcentaje de docentes con más de 5 años en la institución	18	Porcentaje del presupuesto utilizado en investigación científica
07	Porcentaje de docentes con nivel técnico	19	Porcentaje del presupuesto utilizado en proyección social
08	Porcentaje de docentes con nivel universitario	20	Porcentaje del presupuesto utilizado en libros
09	Porcentaje de docentes con nivel de posgrado	21	Porcentaje del presupuesto asignado a la compra de equipo académico
10	Porcentaje de docentes con grado de Doctor nivel Posgrado	22	Costo promedio anual en carreras técnicas
11	Número de libros por estudiante	23	Costo promedio anual en carreras universitarias
12	Número de volúmenes promedio por título bibliográfico		

INDICADORES PARA INSTITUCIONES CON CENTRO REGIONAL 2018

CUADRO No.51

INSTITUCIÓN	UNICAES			UES					U ANDRES BELLO					UFG			U. GERARDO BARRIOS		
	SANTA ANA	ILOBASCO	GLOBAL	SAN SALVADOR	SANTA ANA	SAN MIGUEL	SAN VICENTE	GLOBAL	SAN SALVADOR	SAN MIGUEL	SONSONATE	CHALATENANGO	GLOBAL	SAN SALVADOR	SANTA ANA	GLOBAL	SAN MIGUEL	USulután	GLOBAL
CÓDIGO DE INDICADORES																			
1	17.60	21.67	18.44	21.04	42.04	28.25	20.88	23.70	24.49	23.42	22.59	23.85	23.84	19.96	5.68	18.46	23.51	20.23	22.57
2	90.30	120.14	92.69	34.74	65.78	41.87	26.49	37.98	121.24	116.58	102.32	97.75	112.24	89.73	42.63	86.63	93.57	74.84	87.91
3	21.86	28.19	23.16	266.8	0	0.00	0.00	396.23	30.69	29.35	29.02	31.60	30.28	26.13	6.56	23.82	31.60	27.75	30.49
4	19.50	22.36	20.21	60.55	63.9	67.31	78.84	62.38	20.20	20.26	22.17	24.61	21.30	22.26	13.33	21.32	25.25	27.02	25.73
5	80.50	76.55	79.56	7.97	0	0.00	0.00	6.04	79.80	79.74	77.83	75.39	78.70	76.37	86.67	77.45	74.40	72.98	74.02
6	62.22	53.42	60.28	98.09	80	95.52	78.31	95.29	3.29	0.00	0.00	1.30	43.96	69.81	40.00	66.67	40.30	47.82	42.41
7	0.00	7.97	1.75	0.74	0	0.44	0.00	0.61	46.99	44.73	41.24	37.72	1.71	1.57	0.00	1.40	0.35	0.00	0.25
8	65.48	51.81	62.50	64.17	85.2	80.19	57.14	67.48	55.06	55.76	58.76	85.64	61.16	47.54	56.67	48.50	59.55	73.41	63.49
9	34.52	40.22	35.75	35.08	14.8	19.37	42.86	31.91	41.65	44.24	41.24	13.06	37.13	50.90	43.33	50.10	40.10	26.59	36.26
10	1.34	2.18	1.52	2.61	2.6	0.44	0.00	2.26	0.00	0.00	0.00	0.00	0.00	2.16	0.00	1.93	1.92	0.00	1.38
11	6.28	2.00	5.21	3.46	2.71	2.09	4.57	3.21	3.20	3.62	5.52	4.13	3.79	6.95	26.52	7.58	3.11	5.13	3.63
12	1.61	2.45	1.66	1.65	1.34	1.36	1.24	1.54	2.31	2.06	2.89	2.76	2.42	1.44	2.15	1.49	2.17	2.25	2.20
13	13.15	7.91	11.28	23.45	23.45	28.82	7.74	22.21	8.84	5.10	4.95	5.06	6.30	12.15	5.25	11.65	18.60	8.78	14.49
14	13.60	7.91	11.52	24.13	25.69	29.76	8.58	23.27	9.19	7.38	7.47	6.13	7.83	12.15	5.88	11.74	21.25	8.99	15.79
15	2.15	1.66	2.03	1.63	1.19	1.56	1.74	1.55	1.25	1.41	1.48	1.75	1.40	2.07	4.99	2.16	0.99	1.43	1.10
16	29.71	34.21	30.44	55.75	69.21	66.58	64.90	57.96	55.64	47.34	53.34	46.51	51.83	19.28	45.43	20.05	30.22	40.41	32.22
17	19.49	11.77	18.24	23.89	26.64	28.11	25.93	24.52	6.48	5.67	6.12	4.64	5.92	23.66	24.73	23.69	17.32	18.97	17.65
18	4.77	3.36	4.54	1.33	0.01	0.14	0.00	1.09	4.71	3.96	2.77	1.80	3.76	3.92	0.00	3.81	5.10	4.84	5.05
19	6.35	4.67	6.08	1.87	0.16	0.40	0.24	1.57	1.17	1.66	1.86	1.62	1.45	0.45	6.99	0.64	1.82	3.92	2.23
20	0.10	0.28	0.13	0.12	0	0.08	0.00	0.10	0.06	0.07	0.07	0.06	0.06	0.02	0.01	0.02	0.23	0.74	0.33
21	2.61	3.91	2.82	1.09	0.17	1.90	1.49	1.10	4.06	6.33	7.94	0.53	4.45	1.42	2.99	1.47	4.25	1.53	3.72
22	1,100.00	190.54	277.09	91.74	35.8	59.84	62.27	59.74	961.25	894.32	895.49	874.31	928.46	1,291.80	0.00	1,291.80	805.79	680.98	820.73
23	1,236.28	1,099.88	1,214.21	118.7	82.9	95.81	58.54	108.08	949.36	983.15	942.06	907.40	948.10	1,300.72	1,310.00	1,301.04	847.27	606.87	841.41

Fuente: Elaboración propia en base a datos obtenidos a través del Sistema Nacional de Información y Estadísticas de Educación Superior (SNIEES) por Instituciones de Educación Superior públicas y privadas. Año 2018.

Resultados iguales a CERO indican que ese centro regional no contó con dichos recursos.

NA: No Aplica

INDICADORES Y DATOS POR INSTITUCIÓN

Continuación cuadro No. 51

INSTITUCIÓN	U. LUTERANA SALVADOREÑA			U. MODULAR ABIERTA					U. PANAMERICANA				IEPROES				ITCA-FEPADE (*)					
	SAN SALVADOR	CABAÑAS	GLOBAL	SAN SALVADOR	SANTA ANA	SAN MIGUEL	SONSONATE	GLOBAL	SAN SALVADOR	AHUACHAPAN	SAN VICENTE	GLOBAL	SAN SALVADOR	SAN MIGUEL	SANTA ANA	GLOBAL	SANTA TECLA	ZACATECOLUCA	SAN MIGUEL	SANTA ANA	LA UNIÓN	GLOBAL
CÓDIGO DE INDICADORES																						
1	15.47	7.98	12.77	11.52	16.31	8.25	15.45	12.56	6.71	15.14	9.40	10.17	6.83	8.71	8.74	8.11	19.53	16.17	19.16	17.51	16.83	18.50
2	75.41	79.04	76.08	138.03	114.04	230.00	147.72	139.91	116.55	147.59	170.42	145.50	28.03	38.19	37.17	34.55	48.26	51.75	42.15	44.46	36.39	45.39
3	19.90	8.89	15.55	12.57	19.04	8.56	17.25	13.80	7.12	16.88	9.94	10.93	22.64	26.09	34.12	26.67	32.80	23.52	35.13	28.91	31.33	31.23
4	20.51	10.18	16.80	8.36	14.29	3.60	10.47	8.99	5.82	10.26	5.51	6.98	24.59	22.89	23.53	23.58	40.46	31.25	45.45	39.35	46.23	40.74
5	77.85	89.82	82.15	91.64	85.71	96.40	89.53	91.01	94.18	89.74	94.49	93.02	30.50	34.39	26.01	30.40	59.54	68.75	54.55	60.65	53.77	59.26
6	44.27	1.46	28.87	41.30	69.06	44.44	62.80	51.27	37.04	38.58	32.12	35.61	28.74	20.03	40.20	29.53	21.97	46.88	59.09	32.80	52.83	33.49
7	0.00	0.00	0.00	0.00	0.00	0.00	0.00	0.00	0.00	4.82	0.00	1.40	15.49	29.17	32.83	26.09	36.42	39.06	31.82	11.45	12.26	29.79
8	78.29	94.21	83.99	66.58	44.64	56.83	54.10	58.20	88.89	87.92	100.00	92.83	74.93	66.92	56.88	66.10	60.12	45.31	68.18	75.43	62.26	61.03
9	21.71	5.79	16.01	33.42	55.36	43.17	45.90	41.80	11.11	7.26	0.00	5.77	9.58	3.91	10.29	7.81	3.47	15.63	0.00	13.12	25.47	9.18
10	3.27	0.00	2.10	1.57	0.00	0.00	3.49	1.35	0.00	0.00	0.00	0.00	0.00	0.00	0.00	0.00	0.00	0.00	0.00	0.00	0.00	0.00
11	9.47	6.38	8.78	5.90	5.05	11.12	5.38	6.21	12.82	5.15	4.27	6.52	9.31	6.07	6.76	7.17	5.66	7.77	7.84	7.90	7.03	6.43
12	1.55	1.99	1.61	2.31	1.86	2.26	2.03	2.14	1.63	1.65	2.35	1.76	1.94	3.16	2.93	2.55	1.82	2.10	1.93	2.02	2.38	1.96
13	16.12	9.27	13.82	15.23	11.80	11.31	13.99	13.42	12.67	16.08	20.05	16.26	7.48	8.90	11.44	9.18	5.85	2.89	3.83	4.45	4.33	4.81
14	16.12	11.16	14.65	15.23	12.33	11.31	13.99	13.58	12.67	16.08	20.05	16.26	7.48	8.90	11.44	9.18	5.85	2.89	3.83	4.45	4.33	4.81
15	1.77	1.41	1.69	2.74	1.24	1.31	1.34	1.86	1.98	1.28	1.05	1.35	3.08	2.36	2.47	2.59	5.71	3.98	2.92	3.06	3.67	4.78
16	28.55	38.31	30.71	66.92	26.09	68.78	62.26	55.03	23.47	20.25	29.59	24.15	43.47	41.65	43.74	42.92	27.10	65.21	56.90	66.42	77.35	33.73
17	28.86	27.78	28.62	10.92	31.36	6.92	7.92	15.24	41.97	28.78	26.44	32.05	19.23	24.49	23.88	22.72	21.02	29.84	23.80	14.80	18.16	21.00
18	6.25	2.99	5.53	4.99	1.82	3.05	2.57	3.34	2.69	1.80	2.17	2.18	3.27	1.75	2.87	2.59	0.77	2.01	4.34	7.02	1.58	1.17
19	2.57	2.07	2.46	2.13	4.20	2.64	2.80	2.91	2.70	2.08	23.84	9.07	4.47	1.54	2.70	2.81	0.07	0.45	0.76	0.48	0.23	0.13
20	0.47	1.20	0.63	0.91	0.59	1.43	1.26	0.97	0.01	0.00	0.01	0.00	0.84	0.75	0.57	0.71	0.03	0.00	0.00	0.00	0.00	0.02
21	2.95	4.28	3.25	1.72	1.58	4.74	2.59	2.24	0.32	0.28	0.37	0.32	2.13	0.33	0.77	1.02	4.09	0.00	11.35	7.16	0.00	4.00
22	0.00	0.00	0.00	742.00	0.00	742.00	757.33	746.03	1,394.46	615.00	615.00	685.25	915.00	0.00	0.00	221.08	583.00	295.00	319.00	367.00	133.42	459.99
23	540.00	0.00	540.00	748.57	747.30	760.90	751.08	750.34	600.15	615.00	615.00	611.67	915.00	915.00	0.00	589.89	955.00	0.00	0.00	0.00	955.00	955.00

(*) Los costos por estudiante no incluyen subsidio del Estado por estudiante

V. ESTADÍSTICAS

A. DESCRIPCIÓN DE ESTADÍSTICAS

a) Población Estudiantil del Año de la Información

1. Estudiantes por Departamento

Con el objetivo de mostrar la distribución de la población estudiantil de educación superior que se tuvo por departamento en el año 2018, teniendo como base la ubicación geográfica de cada centro de estudios, se presenta el Cuadro No. 52.

De acuerdo al tipo de institución, se puede apreciar que para el caso de las universidades fue el departamento de San Salvador, el que registró el mayor número de estudiantes inscritos con 102,772; en cuanto a los institutos especializados el departamento que registro mayor matrícula fue La Libertad con 5,727 estudiantes y en los institutos tecnológicos, San Salvador fue el departamento que mayor matrícula obtuvo con 577 estudiantes.

A nivel nacional para el año 2018, la mayor concentración de estudiantes se registró en el departamento de San Salvador con 104,357 (54.78%) en donde se localizan dieciocho instituciones, en segundo lugar, se encuentra La Libertad con 22,734 estudiantes (11.93%) con doce centros y en tercer lugar San Miguel con 22,906 (12.02%) con siete centros de estudios del nivel superior.

2. Estudiantes por Edad, Tasa Bruta y Tasa Neta de Cobertura

El cuadro No. 53 presenta la distribución de la población estudiantil que según su sexo y

edad durante el ciclo 02 del año 2018, estuvo inscrita en educación superior; para una mejor comprensión del lector, la población se ha clasificado de la siguiente forma: rango de menores o iguales a 16 años, edades simples de 17 a 39 años y rango de mayores o iguales a 40 años. Estos datos muestran que la población estudiantil del nivel superior es relativamente joven ya que el 77.04 % está comprendida entre las edades de 16 a 26 años, con una mayor predominancia del sexo femenino, la que en promedio para este rango de edad es superior en un 10% a la matrícula masculina.

Es de observar que en los últimos años la brecha de diferencia matricular entre hombres y mujeres se ha ido reduciendo significativamente, puesto que la tendencia actual es hacia la predominancia del sexo femenino sobre el masculino.

Con los datos que se tienen, es posible calcular la tasa bruta de cobertura matricular para el nivel superior tomando en consideración la matrícula total de educación superior para el 2018 y la población proyectada por la DIGESTYC para el mismo año en las edades comprendidas entre los 18 y 24 años, con las cuales generalmente se asocia el desarrollo de una carrera de educación superior para un estudiante a nivel de pregrado.

Cabe mencionar que el valor de la tasa bruta a partir del año 2017 se calcula con base a las edades comprendidas entre 18 y 24 años; tomando en consideración lo establecido por el Instituto de Estadística de la UNESCO, en cuanto a que la edad teórica para el cálculo de la tasa Bruta de educación superior es de 18 a 24 años.

Según lo anterior, la matrícula total en las instituciones de educación superior para el año 2018 fue de 190,519 estudiantes y la población proyectada por la DIGESTYC en las edades de 18 a 24 años para ese mismo año fue de 983,459 habitantes, lo que da como resultado una tasa bruta de cobertura en el nivel superior de **19.37%**, misma que se encuentra detallada al final del reporte del cuadro No. 73.

Por otra parte, la tasa neta de cobertura se construye tomando en consideración la matrícula reportada por las instituciones del nivel superior, entre las edades de 18 a 24 años, que fue de 116,979 estudiantes y la población proyectada por la DIGESTYC en las edades de 18 a 24 años, que fue de 983,459 habitantes, relación de la cual se obtiene como resultado una tasa neta de cobertura matricular de **11.89%** en educación superior para el año 2018, como se puede ver al final del cuadro No. 53.

3. Total de Estudiantes por Edad, Grado Académico y Nivel

En el cuadro No. 54 se presenta por primera vez en esta edición, el total de estudiantes al ciclo II, que por edad simple reportaron las instituciones educativas del nivel superior.

Este reporte permite visualizar fácilmente las edades simples en que oscilan los estudiantes de educación superior según el nivel académico al que corresponden las carreras que cursaron.

4. Estudiantes de Origen Extranjero

El detalle de estudiantes extranjeros reportados por cada institución de educación superior, procedentes de treinta y ocho países de América, Europa, África y Asia, se presentan en el Cuadro No. 55. De estos, 283

estudiantes (28.88%), cuentan con la nacionalidad de Guatemala, seguido por Honduras con 199 estudiantes (20.31%) y en tercer lugar se ubica Nicaragua con 92 estudiantes (9.39%).

Además, en el cuadro No.56 se muestra el número de estudiantes de nacionalidad extranjera por país y las carreras de su preferencia, siendo las carreras con mayor demanda las siguientes: Licenciatura en Teología con 183 estudiantes (18.67%); en segundo lugar, se encuentra la Maestría en Gestión Industrial con 114 estudiantes (11.63%) y en tercer lugar se ubica el Doctorado en Medicina con 81 estudiantes (8.27%). Cabe mencionar que, de los 980 estudiantes extranjeros, 601 (61.33%) corresponden al sexo masculino; mientras que 379 (38.67%) corresponden al sexo femenino.

De entre las instituciones de educación superior, la que reportó mayor número de estudiantes extranjeros fue la Universidad Centroamericana José Simeón Cañas con 480 (48.98%), en segundo lugar, la Universidad Tecnológica de El Salvador con 66 (6.73%) y en tercer lugar se ubica la Universidad Doctor José Matías Delgado con 51 estudiantes (5.20%). Cabe mencionar que, de los 980 estudiantes de nacionalidad extranjera, 601 (61.33) son hombres y 379 (38.67) son mujeres.

5. Matrícula por Carrera y Área de Formación

En este apartado se presenta la población estudiantil del nivel superior clasificada según carrera estándar ⁽¹⁾ y área de formación a la que pertenece cada carrera.

El Ministerio de Educación, ha definido diez áreas de formación profesional con el objeto

de presentar grupos de carreras con similares características, siendo éstas las siguientes:

I) Arte y Arquitectura; II) Economía, Administración y Comercio; III) Salud; IV) Ciencias; V) Agropecuaria y Medio Ambiente; VI) Derecho; VII) Humanidades; VIII) Tecnología; IX) Educación y X) Ciencias Sociales.

En el cuadro No. 57, se presenta la matrícula estudiantil del nivel superior inscrita durante el año 2018, la cual para brindar una mejor orientación al lector se ha estructurado según: carrera estándar, área de formación y tipo de ingreso (nuevo ingreso, antiguo ingreso e ingreso por equivalencias). La información se presenta detallada por sexo, siendo las mujeres quienes tienen una mayor representación (53.81%) con relación a los hombres (46.19%).

⁽¹⁾ *Carrera Estándar es aquella que engloba bajo una denominación genérica a varias con similar currícula y diferente nombre legal.*

De acuerdo a la información del cuadro resumen, el área de formación con mayor preferencia de la población estudiantil es Economía, Administración y Comercio con 47,851 estudiantes (25.12%); seguida del área de Tecnología con 36,531 estudiantes (19.17%) y en tercer lugar por el área de Salud con 36,061 estudiantes (18.93%).

6. Matrícula por Nivel Académico según Demanda Estudiantil

En el cuadro No. 58, se presentan las carreras estándar de acuerdo a su mayor demanda estudiantil, clasificadas según el nivel de estudio: posgrado, universitario y técnico.

Para el nivel de posgrado se observa que la carrera con mayor demanda es la Maestría en Administración de Empresas con 540 estudiantes seguida por la Maestría en

Educación Universitaria con 516 estudiantes y en tercer lugar se sitúa la Maestría en Administración Financiera con 475 estudiantes.

La población estudiantil en el nivel de posgrado representa el (2.24 %) correspondiente a 4,270 estudiantes, con relación a la matrícula total de educación superior.

En el nivel universitario, la carrera con mayor demanda estudiantil es Licenciatura en Administración de Empresas con 15,836 estudiantes, en segundo lugar, se ubica la Licenciatura en Ciencias Jurídicas con 12,624 y en tercer lugar se ubica la Licenciatura en Mercadeo con 11,622 estudiantes.

La población estudiantil a nivel de pregrado o en carreras universitarias la conforman los grados de licenciatura, ingeniería, arquitectura, Doctorado en Medicina y Doctorado en Cirugía Dental, representando el (86.46%) correspondiente a 164,715 estudiantes.

Entre las carreras del nivel técnico de educación superior, las que tienen mayor demanda son: Técnico en Enfermería con 2,648 estudiantes, Técnico en Sistemas con 1,546 estudiantes y Técnico en Mercadeo con 1,328 estudiantes.

La población en el nivel técnico representa el (11.30%) correspondiente a 21,534 estudiantes.

7. Matrícula por Área de Formación, Nivel y Grado Académico

El cuadro No. 59, presenta la población estudiantil distribuida por área de formación, nivel de estudios y grado académico; además muestra la preferencia estudiantil para los distintos grados académicos establecidos en la ley de educación superior, e identifica el área de formación en la cual, cada grado académico tiene una mayor o menor

incidencia, con base a su preferencia matricular.

Se observa que existe una marcada predilección por las carreras que brindan títulos académicos a nivel universitario: arquitectura, ingeniería, licenciatura, doctorado en medicina y doctorado en odontología con una matrícula de 164,715 estudiantes (86.46%); en segundo lugar se ubican los grados académicos del nivel técnico: tecnólogo, profesor y técnico con 21,534 estudiantes (11.30%) y el tercer lugar lo ocupan los grados correspondientes al nivel de posgrado: maestría, especialidad y doctorado, con una matrícula total para este nivel de 4,270 estudiantes (2.24%).

Para el grado de doctor en el nivel de posgrado únicamente se ha considerado aquel cuya formación es posterior al título de una carrera universitaria o de maestría.

8. Matrícula por Grado Académico y Tipo de Ingreso

Con la finalidad de aportar nuevos elementos de análisis se presenta en el cuadro No. 60, un consolidado en el que se expresa el número de estudiantes según su tipo de ingreso por grado y nivel académico., observándose que del total de la matrícula reportada (190,519), el 16.18% (30,833) corresponde a la matrícula de nuevo ingreso.

9. Matrícula por Tiempo de Dedicación al Estudio

En los cuadros No.61 y 62 se muestra el número de estudiantes por tiempo de dedicación al estudio con detalle por tipo de institución, sector: público –privado y por grado académico

Deberá entenderse como estudiante a tiempo completo, aquel que inscribe en un ciclo una

carga académica en Unidades Valorativas igual o mayor a la establecida en el Plan de Estudios de la carrera en que se encuentra inscrito. Y estudiante a tiempo parcial es aquel que no inscribe en su totalidad la carga académica en Unidades Valorativas que su Plan de Estudios establece para ese ciclo.

Es de observar que la población estudiantil dedicada a tiempo completo a sus estudios es del 65%, por lo que solo el 35% tiene una dedicación a tiempo parcial.

10. Cobertura Matricular

La matrícula total inscrita en el nivel superior para el año de la información fue de 190,519 estudiantes, ver cuadro No. 63. Este cuadro muestra el nivel de incidencia que tiene cada institución según su tipo, en relación a la composición de la matrícula del nivel superior, la cual se encuentra estrechamente vinculada con las carreras que éstas ofrecen.

Con relación a las universidades la matrícula para este año fue de 176,268 estudiantes, en las 24 instituciones de este tipo; entre estas las que alcanzaron una mayor cobertura matricular son: Universidad de El Salvador con 50,348 estudiantes (28.56%); Universidad Tecnológica de El Salvador con 21,063 estudiantes (11.95%); Universidad Francisco Gavidia con 10,523 estudiantes (5.97%); Universidad Dr. Andrés Bello con 10,465 estudiantes (5.94%) y Universidad Don Bosco con 9,307 estudiantes (5.28 %).

En los institutos especializados la población estudiantil fue de 12,813 estudiantes, siendo las instituciones con mayor cobertura matricular: la Escuela Especializada en Ingeniería ITCA- FEPADE con 5,743 estudiantes (44.82%), el Instituto Especializado de Profesionales de la Salud de El Salvador- IEPROES con 2,452 estudiantes 19.14%) y el

Instituto de Nivel Superior Academia Nacional de Seguridad Pública con 1,059 estudiantes (8.27%)

En los institutos tecnológicos el total de estudiantes matriculados fue de 1,438 siendo los centros con mayor cobertura los siguientes: la Escuela Técnica para la Salud con 539 estudiantes (37.48%), el Instituto Tecnológico de Chalatenango con 490 estudiantes (34.08%), y la Escuela Nacional de Agricultura Roberto Quiñónes con 293 estudiantes (20.38%).

11. Ingreso Continuo de Educación Media a Educación Superior

Para el año 2018, las instituciones de nivel superior, reportaron como nuevo ingreso continuo a 33,787 estudiantes, los cuales luego de haber obtenido su título de bachiller en el 2017 ingresaron en el 2018 a cualquier IES (Ver cuadro No. 64). De éste ingreso continuo de educación media a educación superior según su sexo, 15,259 son hombres (46.16%) y 18,528 son mujeres (54.84%).

Al relacionar estos 33,787 estudiantes de nuevo ingreso, con los 65,105 ⁽²⁾ estudiantes graduados de Educación Media en el Sistema Regular durante el 2017, se tiene un porcentaje de ingreso continuo a educación superior del 51.90%.

Las universidades reportaron un ingreso de 30,376 (89.90%) estudiantes, siendo las universidades con mayor demanda las siguientes: Universidad de El Salvador con 15,410 estudiantes, Universidad Don Bosco con 1,788 estudiantes y la Universidad Gerardo Barrios con 1,469 estudiantes.

⁽²⁾ Según Dato de la Dirección Nacional de Educación, Departamento de Acreditación Institucional, MINED.

El ingreso en los institutos especializados fue de 2,993 estudiantes (8.86%) y las instituciones que reportaron mayor ingreso continuo son: la Escuela Especializada en Ingeniería ITCA-FEPADE con 1,574 estudiantes, el Instituto Especializado de Profesionales de la Salud de El Salvador –IEPROES. con 531 estudiantes y la Escuela Superior de Economía y Negocios - ESEN con 370 estudiantes.

Los institutos tecnológicos en su conjunto recibieron 418 estudiantes recién graduados de educación media (1.24%), siendo los centros con mayor ingreso: el Instituto Tecnológico de Chalatenango con 230 y el Instituto Tecnológico Escuela Técnica para la Salud con 98 estudiantes.

12. Estudiantes según Tipo de Discapacidad

En el cuadro No. 65, se presenta una estadística que refleja el número de estudiantes con algún tipo de discapacidad, de entre los cuales se han considerado cuatro grupos: discapacidad física, intelectual, sensorial y mental o psíquica.

Entiéndase por discapacidad física, la referida a la pérdida de movimiento corporal (secuelas de poliomiélitis, lesión medular o amputaciones), por discapacidad intelectual la disminución en las funciones mentales superiores como inteligencia, lenguaje, aprendizaje, entre otros (retraso mental, síndrome down y parálisis cerebral); discapacidad sensorial, comprende a las personas con deficiencias visuales, auditivas o con problemas de comunicación-mudos y por discapacidad mental o psíquica, la que está referida a las personas que sufren alteraciones neurológicas y trastornos cerebrales.

Con base a esta clasificación, las instituciones de educación superior reportaron 1,051 estudiantes con discapacidad, los que según su sexo 527 son hombres (50.14%) y 524 son mujeres (49.86%).

El valor porcentual del total de la población estudiantil con algún tipo de discapacidad que forma parte de la matrícula del nivel superior es de 0.55% en relación a la matrícula nacional de 190,519. De entre los cuatro tipos de discapacidad los que alcanzan un mayor nivel de representatividad son los estudiantes con discapacidad sensorial 696 (66.22%) y con discapacidad física 242 (23.03%).

Las instituciones educativas que reportaron mayor número de estudiantes con discapacidad son las siguientes: Universidad Centroamericana Jose Simeón Cañas con 386 estudiantes, Universidad Francisco Gavidia con 216 estudiantes y la Universidad de El Salvador con 99 estudiantes.

13. Graduados por IES, Carrera, Área de Formación y Grado Académico

En esta edición, por primera vez se incluye en el cuadro No. 66, el número de graduados por cada institución de educación superior y posteriormente, en el cuadro No. 67, se presenta el número de estudiantes graduados por carrera estándar, área de formación y sexo.

Para el año 2018 el total de graduados en el nivel superior fue de 23,935 de los cuales 10,657 fueron hombres (44.52%) y 13,278 mujeres (55.48%). De acuerdo a la información presentada, las carreras que reportan mayor número de graduados son: Licenciatura en Administración de Empresas con 1,657 (692%), la Licenciatura en Ciencias de la Educación con 1,587 (6.63%) y Licenciatura en Ciencias Jurídicas con 1,345 (5.62%).

De acuerdo al resumen presentado al final del cuadro referido, el área de conocimiento con mayor número de graduados es Economía, Administración y Comercio con 6,211 graduados (25.95%) seguida por el área de Tecnología con 4,925 graduados (20.58%) y en tercer lugar, el área de Salud con 4,573 graduados (19.0%).

Además, como puede observarse en el cuadro No. 68 el mayor número de graduados corresponde a las instituciones del sector privado.

b) Planta Docente

1. Docentes por Tipo de Contratación y Grado Académico

Las instituciones de educación superior para el año 2018, reportaron en su planta docente a 10,589 profesionales, los cuales según su forma de contratación se distribuyen de la siguiente manera: 3,285 docentes (31.02%) a tiempo completo, 1,384 docentes (13.07%) a tiempo parcial y 5,920 docentes (55.91 %) por hora clase. (Ver cuadro No. 69)

De acuerdo al nivel académico que posee la planta docente el 62.52% (6,620) cuenta con estudios del nivel universitario, el 34.57% (3,661) a nivel de posgrado y el 2.91% (308) cuenta únicamente con estudios del nivel técnico.

De la totalidad de profesionales que desarrollaron la función docente en todas las instituciones educativas del nivel superior los grados académicos con mayor predominancia durante el año de la información son: Licenciado (a) 4,583 (43.28%), Maestro (a) 2,964 (27.99%) e Ingeniero (a) 1,206 (11.39%).

La comparación de la planta docente del año 2018 con respecto al año anterior muestra un incremento de 61 académicos, es decir del 0.58% más de docentes.

Con relación a la tendencia de sexo en los diferentes grados académicos, se observa que la planta docente de este nivel está compuesta principalmente por docentes hombres 6,524 (61.61%) y en menor número por docentes mujeres 4,065 (38.39%); a nivel de grado académico ésta tendencia se revierte únicamente entre los docentes con grado de tecnólogo.

2. Docentes por Institución

El cuadro No. 72, presenta la distribución de la planta docente por cada institución de educación superior de conformidad a su forma de contratación y sexo.

En las universidades se contó con una planta docente de 9,509 de los cuales 2,932 (30.83%) fueron contratados a tiempo completo; 1,222 (12.85%) a tiempo parcial y 5,355 (56.32%) a hora clase. Con relación a la planta docente clasificada por sexo, las universidades contaron en el año 2018 con 5,918 hombres (62.24%) y 3,591 mujeres (37.76%).

En los institutos especializados el total de docentes contratados fue de 988, distribuyéndose de la siguiente forma: 304 (30.77%) a tiempo completo, 157 (15.89%) a tiempo parcial y 527 (53.34%) a hora clase. Los institutos especializados en su conjunto contrataron como docentes, según su SEXO a 551 hombres (55.77%) y 437 mujeres (44.23%), independientemente de su tipo de contratación.

En lo relativo a los institutos tecnológicos, el total de docentes contratados fue de 92, distribuyéndose de la siguiente forma: 49

(53.26%) a tiempo completo, solo 5 hombres (5.43%) se reportaron a tiempo parcial y 38 (41.30 %) a hora clase. Del total de su planta docente según su sexo, los institutos tecnológicos contrataron 55 (59.78%) hombres y 37 (40.22%) mujeres.

c) Estadísticas del Quinquenio 2014-2018

1. Matrícula Estudiantil por Institución y tipo de IES

A fin de proporcionar al lector suficientes datos para diversos tipos de análisis comparativos, se presenta en esta sección algunas de las principales estadísticas detalladas anteriormente, pero con un registro histórico de los últimos cinco años.

En el Cuadro No.73 puede observarse que para el año 2014 la matrícula estudiantil reportada por todas las instituciones del nivel superior fue de 176,293 estudiantes y que en el año 2018 ésta alcanzó los 190,519 estudiantes, lo que evidencia un incremento en la matrícula de 14,226 (8.07%) de estudiantes con relación al año base de comparación.

2. Tasa Bruta de la Matrícula Estudiantil por Sector

El cuadro No. 74 presenta la distribución de la población estudiantil en función del tipo de institución y el sector al que éstas pertenecen: público o privado. Además, incluye el detalle por sexo de la población que estuvo inscrita durante el período considerado. Al final de este reporte se presenta el resumen de la tasa bruta por sector estudiantil, que incluye la tasa bruta total para cada año considerado, además la tasa bruta por sexo.

Debe tenerse presente que el cálculo de la tasa bruta de cobertura matricular, se efectúa

con base a la matrícula total que anualmente es reportada por las instituciones educativas del nivel superior y la población proyectada por la DIGESTYC.

Cabe mencionar que el valor de la tasa bruta hasta el año 2016 se calculaba con base a las edades comprendidas entre 19 y 23 años; sin embargo, a partir del año 2017 se ha recalculado los datos publicados en años anteriores tomando en consideración lo establecido por el Instituto de Estadística de la UNESCO, en cuanto a que la edad teórica para el cálculo de la tasa Bruta de educación superior es de 18 a 24 años.

A partir del recalcule de la tasa bruta de educación superior para el último quinquenio, es de observar que en el año 2014 se tenía una tasa bruta del 18.54%, misma que para el 2018 fue de 19.37%, lo que representa una diferencia del 0.83 de incremento.

3. Estudiantes por Departamento

Con el objetivo de mostrar la distribución de la población estudiantil, en relación a la ubicación geográfica que por departamento tienen las instituciones de educación superior, se presenta el Cuadro No. 75, el cual incluye el detalle de la matrícula por sexo para el período 2014-2018.

En éste se observa que la mayor concentración de estudiantes se localiza principalmente en el departamento de San Salvador; el segundo lugar lo ocupa por primera vez el departamento de San Miguel, con una leve diferencia en su matrícula en comparación al departamento de La Libertad, que ocupa el tercer lugar.

Cabe mencionar que de los catorce departamentos que tiene El Salvador, únicamente en el departamento de Cuscatlán

no hay presencia de instituciones educativas del nivel superior.

Además, debe tenerse presente que en este nivel educativo no se recolecta información del lugar o departamento de procedencia de la población estudiantil, razón por la cual el Ministerio de Educación toma como base para este reporte la ubicación geográfica de cada centro de estudios.

4. Estudiantes por Carrera Estándar y Área de Formación

En esta estadística se presenta para el período considerado, la distribución de la matrícula estudiantil del nivel superior clasificada por carrera estándar y área de formación a la que pertenece. Ver cuadro No. 76.

Como ya se ha manifestado en apartados anteriores, el Ministerio de Educación tiene definidas diez áreas de formación profesional con el objeto de agrupar en cada una de ellas las carreras que sirven las instituciones educativas del nivel superior, siendo éstas las siguientes: I) Arte y Arquitectura; II) Economía, Administración y Comercio; III) Salud; IV) Ciencias, V) Agropecuaria y Medio Ambiente; VI) Derecho; VII) Humanidades; VIII) Tecnología; IX) Educación y X) Ciencias Sociales.

Como puede apreciarse en el total general de la matrícula según su sexo, durante el periodo 2014-2018, se ha mantenido como constante que la proporción de mujeres que conforman la matrícula estudiantil de este nivel es mayor a la de hombres.

De conformidad a la información presentada en el cuadro resumen, el área de formación profesional que cuenta con las carreras de mayor preferencia por la población estudiantil a lo largo de este quinquenio ha sido

Economía, Administración y Comercio, seguida por el área de Tecnología y Salud, las que durante este periodo han ocupado el segundo y tercer lugar.

5. Matrícula Estudiantil por Grado Académico

El cuadro No. 77, muestra la población estudiantil para el período 2014 - 2018 distribuida por nivel de estudios, grado académico y sexo.

A lo largo de este período se observa una marcada preferencia por los grados del nivel universitario siendo estos los siguientes: arquitectura, ingeniería, licenciatura, doctorado en medicina y doctorado en odontología, en segundo lugar, con base a su demanda matricular se ubican los grados del nivel técnico, tales como: técnico, profesor y tecnólogo y el tercer lugar lo ocupan los grados correspondientes al nivel de posgrado: maestría, especialidad y doctorado, además del curso de formación pedagógica, inactivo en los dos últimos años.

En el nivel de posgrado, las carreras con el grado de maestría son las de mayor demanda estudiantil; en el caso del nivel universitario las licenciaturas son el grado académico de mayor preferencia para los estudiantes; y en el nivel técnico, las carreras con grado de técnico son las que mayor matrícula han reportado a lo largo de este período.

6. Graduados por Institución y tipo de IES

En este reporte se presenta el total de graduados que las instituciones del nivel superior reportaron durante los últimos cinco años. Ver cuadro No.78.

Como puede observarse en el año 2014 el número de estudiantes graduados fue de 23,194 mientras que para el año 2018 fue de

23,935 graduados, lo que refleja una diferencia positiva de 741 nuevos profesionales durante este período, es decir que experimentó un significativo incremento del 3.19% de graduados con relación al año base de comparación.

Cabe destacar que, durante este período del total de graduados en educación superior, aproximadamente el 56% de graduados son mujeres.

7. Graduados según Carrera Estándar y Área de Formación

En el cuadro No. 79 se presenta el número de estudiantes graduados por carrera estándar, clasificados por área de formación y sexo durante el quinquenio 2014-2018.

En cada área de formación profesional se presenta en forma comparativa el número de graduados que anualmente fue reportado por carrera estándar, agregando además su correspondiente detalle por sexo.

En el cuadro resumen que se presenta al final de este reporte, puede observarse que durante todo el quinquenio el área de Economía, Administración y Comercio ocupó el primer lugar, seguido por el área de Tecnología que se mantuvo en el segundo puesto, seguido del área de salud, en el tercer lugar de las áreas de formación profesional con mayor número de graduados.

8. Graduados según Nivel y Grado Académico

El cuadro No. 80, establece una comparación quinquenal del número de graduados que coronó su formación académica durante este periodo, con detalle por grado académico, nivel de estudios y sexo.

Como puede observarse existe una marcada preferencia por los grados del nivel universitario, prevaleciendo entre ellos la licenciatura; en segundo lugar, se encuentran los grados del nivel técnico, siendo el grado de técnico el que reporto mayor número de graduados y en tercer lugar se encuentran los grados correspondientes al nivel de posgrado, con el grado de maestría.

Cabe mencionar que la Ley de Educación Superior no reconoce al curso de formación pedagógica como un grado académico; sin embargo, para efectos estadísticos éstos graduados se ubican en el nivel de posgrado, tomando en consideración que está dirigido exclusivamente a profesionales universitarios graduados en diversas disciplinas, a fin de dotarlos de las herramientas didáctico pedagógicas necesarias para desempeñarse efectivamente en el ámbito educativo.

9. Planta Docente por Sector Laboral y Tipo de Institución

El consolidado que se muestra en el cuadro No. 81, presenta la distribución de la planta docente de educación superior de conformidad al sector laboral en que se desempeñan, pudiendo ser éste el sector público o privado; además para cada sector se incluyen los tres distintos tipos de institución que funcionan en este nivel educativo, es decir Universidades, Institutos Especializados e Institutos Tecnológicos.

Al establecer una comparación de la planta docente entre el sector público y privado, se observa claramente que el sector privado es el que cuenta con el mayor número de docentes contratados ya que supera al sector público, alcanzando el 75.13% del total de docentes contratados durante el periodo considerado.

Con relación a la planta docente clasificada por tipo de institución para cada sector, son las universidades las que cuentan con el mayor número de docentes, tanto en el sector público como privado; seguido de los institutos especializados.

Al establecer una comparación de la planta docente contratada durante el periodo considerado, se observa que para el año 2014 se contó con 9,551 docentes, mientras que para el año 2018 este número alcanzo los 10,589 catedráticos, lo que evidencia una diferencia de 1,038 docentes adicionales para desarrollo del proceso educativo de este nivel, teniéndose durante este período un incremento del 10.87 %.

10. Docentes por Grado Académico y Tipo de Contratación

El cuadro No. 82 presenta de forma sintética el grado académico y tipo de contratación de la planta docente que laboro en las instituciones de educación superior durante el último quinquenio; estos datos permiten conocer el nivel académico y grado de profesionalización de los docentes del nivel terciario.

Durante el quinquenio presentado se observa que el mayor número de docentes contratados cuentan con el grado académico de Licenciatura, seguido por el de Maestría y posteriormente el de Ingeniería.

De conformidad al tipo de contratación laboral de la planta docente registrada en el periodo considerado, es evidente que las instituciones educativas optaron principalmente por la contratación de Docentes Hora Clase, seguido posteriormente por los Docentes de Tiempo Completo, como también puede verse reflejado en el cuadro No. 83, y en el cual puede identificar que los profesionales que desarrollaron la función

docente en este nivel educativo corresponden al SEXO masculino, en un promedio de 62.36%.

11. Ingresos en concepto de Subsidio para las IES Públicas

En el cuadro No. 84 se presenta el total de ingresos obtenidos por las instituciones del sector público, en concepto de subsidio.

A inicios del período en mención, eran ocho las instituciones públicas legalmente autorizadas, posteriormente en el año 2016 se sumó a este grupo el Instituto Especializado de Nivel Superior Academia Nacional de Seguridad Pública.

En función del tipo de institución al que corresponden se clasifican así: una universidad, cinco institutos especializados y tres institutos tecnológicos.

Como puede observarse para el año 2014 las instituciones públicas cubrían una matrícula de 54,373 estudiantes, mientras que para el año 2018 ésta reportó un incremento alcanzando los 59,285 estudiantes, lo que genera una importante diferencia matricular de 4,912 estudiantes, lo que representa un significativo incremento del 9.03% en la matrícula estudiantil proveniente del sector público en relación al año base de comparación.

Cabe mencionar que el incremento matricular referido, se destaca principalmente en el último año del periodo considerado.

En su conjunto las instituciones públicas del nivel superior recibieron en concepto de subsidio para el año 2014 un monto presupuestario de \$90,624,694.88 mientras que para el año 2018 esta asignación tuvo un valor de \$101,866,764.20 lo que significa un incremento del 12.41%, en la asignación de los

recursos que anualmente proporciona el Estado, para su funcionamiento.

Se debe tener presente que toda institución educativa del nivel superior con base a su autonomía puede obtener otros ingresos haciendo uso de su capacidad de venta de servicios o la autogestión que realice.

B. CUADROS ESTADÍSTICOS

A continuación, se presentan los cuadros estadísticos correspondientes a cada uno de los análisis estadísticos referidos anteriormente, los cuales se han clasificado en dos secciones, siendo estas las siguientes:

La sección de cuadros estadísticos anuales correspondientes al año de la información, la cual comprende los cuadros de datos desde el No. 52 al No. 72, en los cuales únicamente se refleja información pertinente al año 2018.

Posteriormente se presenta la sección de cuadros de estadísticas quinquenales, que para este caso considera la información histórica correspondiente a los últimos cinco años, la cual comprende los cuadros de datos del No. 73 al No. 84, en los cuales se expone información pertinente al periodo 2014- 2018.

En cada tabla de datos el lector podrá encontrar una diversidad de elementos que le aportarán una gran cantidad de datos que le permitirán inferir en diversos tipos de análisis.

Matricula Estudiantil por Departamento

CUADRO No. 52

No.	UNIVERSIDADES	SAN SALVADOR	SANTA ANA	SONSONATE	AHUACHAPÁN	LA LIBERTAD	CHALATENANGO	CUSCATLÁN	CABAÑAS	LA PAZ	SAN VICENTE	USulután	SAN MIGUEL	MORAZÁN	LA UNIÓN	TOTAL
1	ALBERT EINSTEIN					365										365
2	AUTÓNOMA DE SANTA ANA		1,801													1,801
3	CATÓLICA DE EL SALVADOR (A*)		5,916						1,978							7,894
4	CENTROAMERICANA JOSÉ SIMEÓN CAÑAS (A)					8,395										8,395
5	CRISTIANA DE LAS ASAMBLEAS DE DIOS	525														525
6	DE EL SALVADOR (P*)	33,885	8,091								1,974		6,398			50,348
7	DE ORIENTE (A)												5,464			5,464
8	DE SONSONATE			2,882												2,882
9	DON BOSCO (A)	9,307														9,307
10	DR. ANDRÉS BELLO (A*)	4,852		1,480			1,832						2,301			10,465
11	DR. JOSÉ MATÍAS DELGADO (A)					7,026										7,026
12	EVANGÉLICA DE EL SALVADOR (A)	5,092														5,092
13	FRANCISCO GAVIDIA (A*)	10,182	341													10,523
14	GERARDO BARRIOS (A*)											2,283	6,714			8,997
15	LUTERANA SALVADOREÑA (*)	1,885							547							2,432
16	MODULAR ABIERTA (*)	2,209	1,369	1,329									690			5,597
17	MONSEÑOR OSCAR ARNULFO ROMERO						1,116									1,116
18	NUEVA SAN SALVADOR	1,077														1,077
19	PANAMERICANA (*)	634			1,254						1,022					2,910
20	PEDAGÓGICA DE EL SALVADOR	5,772														5,772
21	POLITÉCNICA DE EL SALVADOR	1,188														1,188
22	SALVADOREÑA ALBERTO MASFERRER (A)	5,101														5,101
23	TÉCNICA LATINOAMERICANA					928										928
24	TECNOLÓGICA DE EL SALVADOR (A)	21,063														21,063
	TOTAL UNIVERSIDADES POR DEPARTAMENTO	102,772	17,518	5,691	1,254	16,714	2,948		2,525		2,996	2,283	21,567			176,268

Fuente: Elaboración propia en base a datos obtenidos a través del Sistema Nacional de Información y Estadísticas de Educación Superior (SNIEES) por Instituciones de Educación Superior públicas y privadas. Año 2018.

Matricula Estudiantil por Departamento

No.	INSTITUTOS ESPECIALIZADOS	SAN SALVADOR	SANTA ANA	SONSONATE	AHUACHAPÁN	LA LIBERTAD	CHALATENANGO	CUSCATLÁN	CABAÑAS	LA PAZ	SAN VICENTE	USulután	SAN MIGUEL	MORAZÁN	LA UNIÓN	TOTAL
1	DE EDUCACIÓN SUPERIOR EL ESPÍRITU SANTO					305										305
2	DE EDUCACIÓN SUPERIOR PARA LA FORMACIÓN DIPLOMÁTICA (P)					14										14
3	DE EDUCACIÓN SUP. ESCUELA DE COMUNIC. MÓNICA HERRERA (A)					475										475
4	DE NIV. SUP. ACADEMIA NACIONAL DE SEGURIDAD PÚBLICA (P)									1,059						1,059
5	DE NIV. SUP. CENTRO CULTURAL SALVADOREÑO AMERICANO	365														365
6	DE NIV. SUP. ESCUELA MILITAR CAP. GRAL. GERARDO BARRIOS (P)					465										465
7	DE NIV. SUP. ESCUELA SUPERIOR DE ECONOMÍA Y NEGOCIOS (A)					833										833
8	DE PROFESIONALES DE LA SALUD (*)	643	892										917			2,452
9	ESCUELA ESPECIALIZADA EN INGENIERÍA ITCA-FEPADE (A, P *)		534			3,378				517			422	892		5,743
10	ESCUELA SUPERIOR FRANCISCANA ESPECIALIZADA / AGAPE (P)			845												845
11	SUPERIOR DE ECONOMÍA Y ADMINISTRACIÓN DE EMPRESAS (A)					257										257
	TOTAL ESPECIALIZADOS POR DEPARTAMENTO	1,008	1,426	845		5,727				1,576			1,339	892		12,813

No.	INSTITUTOS TECNOLÓGICOS	SAN SALVADOR	SANTA ANA	SONSONATE	AHUACHAPÁN	LA LIBERTAD	CHALATENANGO	CUSCATLÁN	CABAÑAS	LA PAZ	SAN VICENTE	USulután	SAN MIGUEL	MORAZÁN	LA UNIÓN	TOTAL
1	AMERICANO DE EDUCACIÓN SUPERIOR	38														38
2	DE CHALATENANGO (A,P)						490									490
3	DE USULUTÁN (P)											28				28
4	ESCUELA NACIONAL DE AGRICULTURA ROBERTO QUIÑÓNEZ (P)					293										293
5	ESCUELA TÉCNICA PARA LA SALUD	539														539
6	PADRE SEGUNDO MONTES													50		50
	TOTAL TECNOLÓGICOS POR DEPARTAMENTO	577				293	490					28		50		1,438

TOTAL POR DEPARTAMENTO	104,357	18,944	6,536	1,254	22,734	3,438	0	2,525	1,576	2,996	2,311	22,906	50	892	190,519
-------------------------------	----------------	---------------	--------------	--------------	---------------	--------------	----------	--------------	--------------	--------------	--------------	---------------	-----------	------------	----------------

Fuente: Elaboración propia en base a datos obtenidos a través del Sistema Nacional de Información y Estadísticas de Educación Superior (SNIEES) por Instituciones de Educación Superior públicas y privadas. Año 2018.

Números en negrita con cursiva indican la sede central de las instituciones

Nota: De los 14 departamentos que tiene El Salvador, únicamente en el departamento de Cuscatlán no hay presencia de instituciones educativas del nivel superior.

Población Estudiantil al Ciclo 02/2018 Clasificada por Edad, Sexo y Proyección de la Población Nacional

Cuadro No. 53

EDAD	MASCULINO	FEMENINO	TOTAL	%	POBLACIÓN NACIONAL (*)
Estudiante de (-16)	192	208	400	0.22	129,531
Estudiante de 17	695	861	1,556	0.87	132,833
Estudiante de 18	3,621	4,761	8,382	4.68	136,467
Estudiante de 19	7,380	9,141	16,521	9.23	140,115
Estudiante de 20	9,225	11,609	20,834	11.64	141,877
Estudiante de 21	9,108	11,674	20,782	11.61	142,629
Estudiante de 22	8,692	11,009	19,701	11.00	142,347
Estudiante de 23	7,723	9,397	17,120	9.56	141,131
Estudiante de 24	6,288	7,351	13,639	7.62	138,893
Estudiante de 25	5,090	5,728	10,818	6.04	135,425
Estudiante de 26	3,894	4,265	8,159	4.56	130,647
Estudiante de 27	3,174	3,522	6,696	3.74	124,947
Estudiante de 28	2,753	2,774	5,527	3.09	118,799
Estudiante de 29	2,372	2,496	4,868	2.72	112,735
Estudiante de 30	1,817	1,867	3,684	2.06	107,145
Estudiante de 31	1,566	1,574	3,140	1.75	102,303
Estudiante de 32	1,437	1,333	2,770	1.55	98,034
Estudiante de 33	1,041	1,029	2,070	1.16	94,076
Estudiante de 34	910	885	1,795	1.00	90,375
Estudiante de 35	757	703	1,460	0.82	87,167
Estudiante de 36	699	657	1,356	0.76	84,601
Estudiante de 37	552	587	1,139.00	0.64	82,535
Estudiante de 38	502	517	1,019	0.57	80,786
Estudiante de 39	470	451	921	0.51	79,259
Estudiante de 40(+)	2,474	2,191	4,665	2.61	77,948
TOTAL	82,432	96,590	179,022	100	2,852,605 (*)

Fuente: Elaboración propia en base a datos obtenidos a través del Sistema Nacional de Información y Estadísticas de Educación Superior (SНИЕES) por Instituciones de Educación Superior públicas y privadas. Año 2018.

(*): "Estimaciones y Proyecciones de La Población por Año Calendario y Edades Simples. 2005 - 2050"
DIRECCIÓN GENERAL DE ESTADÍSTICAS Y CENSOS, DIGESTYC. (Revisión 2014)

TASA NETA PARA EL AÑO 2018

EDAD	MASCULINO	FEMENINO	TOTAL
Matrícula de 18 a 24 años	52,037	64,942	116,979
Proyección DIGESTYC (18 a 24 años)	494,877	488,582	983,459
Tasa Neta	10.52	13.29	11.89

Fuente: Elaboración propia en base a datos obtenidos a través del Sistema Nacional de Información de Educación Superior (SНИЕES) por Instituciones de Educación Superior públicas y privadas. Año 2018

Matrícula Total al Ciclo II por Edad, Sexo, Nivel y Grado Académico

Cuadro No. 54

GRADO// NIVEL	TÉCNICO	PROFESOR	TECNÓLOGO	SUB TOTAL NIVEL PRE-GRADO			ARQUITECTURA	INGENIERIA	LICENCIATURA	DOCTORADO U.	SUB TOTAL NIVEL GRADO			MAESTRÍA	ESPECIALISTA	DOCTORADO PG.	SUB TOTAL NIVEL POSGRADO			TOTAL GENERAL		
				M	F	TOTAL					M	F	TOTAL				M	F	TOTAL	MASC.	FEM.	TOTAL
Estudiantes de 16	30	20	0	25	25	50	12	88	247	2	166	183	349	1	0	0	1	0	1	192	208	400
Estudiantes de 17	141	45	6	91	101	192	70	460	765	69	604	760	1,364	0	0	0	0	0	0	695	861	1,556
Estudiantes de 18	1,211	241	15	731	736	1,467	254	1,833	4,179	641	2,888	4,019	6,907	0	0	8	2	6	8	3,621	4,761	8,382
Estudiantes de 19	2,677	425	45	1,686	1,461	3,147	371	3,110	8,566	1,307	5,680	7,674	13,354	2	0	18	14	6	20	7,380	9,141	16,521
Estudiantes de 20	3,021	513	89	1,989	1,634	3,623	451	3,404	11,859	1,489	7,231	9,972	17,203	0	0	8	5	3	8	9,225	11,609	20,834
Estudiantes de 21	2,271	443	135	1,475	1,374	2,849	435	3,448	12,615	1,426	7,631	10,293	17,924	1	0	8	2	7	9	9,108	11,674	20,782
Estudiantes de 22	1,622	292	108	1,047	975	2,022	411	3,117	12,766	1,365	7,633	10,026	17,659	4	0	16	12	8	20	8,692	11,009	19,701
Estudiantes de 23	1,202	218	70	792	698	1,490	381	2,601	11,385	1,232	6,913	8,686	15,599	22	0	9	18	13	31	7,723	9,397	17,120
Estudiantes de 24	890	116	56	562	500	1,062	308	2,080	8,981	1,135	5,694	6,810	12,504	65	0	8	32	41	73	6,288	7,351	13,639
Estudiantes de 25	701	127	24	428	424	852	216	1,606	7,052	920	4,579	5,215	9,794	149	10	13	83	89	172	5,090	5,728	10,818
Estudiantes de 26	584	81	20	343	342	685	171	1,265	5,096	647	3,399	3,780	7,179	260	23	12	152	143	295	3,894	4,265	8,159
Estudiantes de 27	483	66	14	294	269	563	129	986	4,147	526	2,704	3,084	5,788	268	65	12	176	169	345	3,174	3,522	6,696
Estudiantes de 28	362	51	13	196	230	426	114	824	3,420	362	2,380	2,340	4,720	293	65	23	177	204	381	2,753	2,774	5,527
Estudiantes de 29	291	38	8	156	181	337	79	785	3,055	230	2,025	2,124	4,149	274	81	27	191	191	382	2,372	2,496	4,868
Estudiantes de 30	220	36	2	132	126	258	49	514	2,353	152	1,522	1,546	3,068	275	64	19	163	195	358	1,817	1,867	3,684
Estudiantes de 31	179	21	3	81	122	203	40	427	2,050	114	1,350	1,281	2,631	245	41	20	135	171	306	1,566	1,574	3,140
Estudiantes de 32	149	16	4	74	95	169	25	320	1,877	83	1,222	1,083	2,305	255	29	12	141	155	296	1,437	1,333	2,770
Estudiantes de 33	115	9	1	54	71	125	20	251	1,416	48	887	848	1,735	173	13	24	100	110	210	1,041	1,029	2,070
Estudiantes de 34	100	17	3	59	61	120	11	212	1,235	23	746	735	1,481	168	9	17	105	89	194	910	885	1,795
Estudiantes de 35	78	12	4	55	39	94	12	196	986	16	627	583	1,210	133	2	21	75	81	156	757	703	1,460
Estudiantes de 36	83	13	2	48	50	98	10	155	929	14	580	528	1,108	129	5	16	71	79	150	699	657	1,356
Estudiantes de 37	59	5	2	30	36	66	9	109	806	13	460	477	937	117	2	17	62	74	136	552	587	1,139
Estudiantes de 38	64	3	0	25	42	67	8	116	701	7	420	412	832	97	3	20	57	63	120	502	517	1,019
Estudiantes de 39	51	3	1	26	29	55	5	92	647	3	384	363	747	98	0	21	60	59	119	470	451	921
Estudiantes de 40	232	26	0	142	116	258	27	454	3,213	51	1,980	1,765	3,745	586	3	73	352	310	662	2,474	2,191	4,665
TOTAL GENERAL	16,816	2,837	625	10,541	9,737	20,278	3,618	28,453	110,346	11,875	69,705	84,587	154,292	3,615	415	422	2,186	2,266	4,452	82,432	96,590	179,022

Fuente: Elaboración propia en base a datos obtenidos a través del Sistema Nacional de Información y Estadísticas de Educación Superior (SNIEES) por Instituciones de Educación Superior públicas y privadas. Año 2018.

Estudiantes Extranjeros con Detalle por Carrera y País

Cuadro No. 55

No.	CARRERAS	ARGENTINA	AUSTRALIA	AUSTRIA	BELICE	BOLIVIA	BRASIL	CÁNADA	CHILE	CHINA	COLOMBIA	COREA DEL SUR	COSTA RICA	CUBA	DINAMARCA	DOMINICA	ECUADOR	ESLOVENIA	ESPAÑA	ESTADOS UNIDOS	FILIPINAS	FRANCIA	GUATEMALA	HAITI	HONDURAS	ITALIA	MÉXICO	NICARAGUA	PANAMÁ	PERÚ	PUERTO RICO	REP. DOMINICANA	RUMANIA	SUECIA	SUIZA	TAIWÁN (REP. DE CHINA)	UCRANIA	URUGUAY	VENEZUELA	TOTAL			
1	ARQUITECTURA																			7			7		12		1		2												29		
2	DOCTORADO EN CIENCIAS SOCIALES										2												1																			3	
3	DOCTORADO EN CIRUGÍA DENTAL																						7					1														10	
4	DOCTORADO EN FILOSOFÍA	1																																								1	
5	DOCTORADO EN MEDICINA		1				3				1		2			1		1		5			10		46			6	3		1				1							81	
6	ESPECIALIDAD EN MEDICINA INTERNA				1																																					1	
7	INGENIERÍA AGROECOLÓGICA																									1																1	
8	INGENIERÍA AGRONÓMICA						1																																			1	
9	INGENIERÍA BIOMÉDICA																																									1	
10	INGENIERÍA CIVIL																			3			3					1													10		
11	INGENIERÍA ELÉCTRICA																	2	2				2		2			2													1	11	
12	INGENIERÍA EN ALIMENTOS				1																																					1	
13	INGENIERÍA EN COMPUTACIÓN							2		2											2		4										1									11	
14	INGENIERÍA EN LOGÍSTICA																						1		1							1							1			4	
15	INGENIERÍA EN NEGOCIOS																												5													5	
16	INGENIERÍA EN SISTEMAS										3							3	9				4		4		4															23	
17	INGENIERÍA INDUSTRIAL	1									5									10			11		3		2	4		3					3							42	
18	INGENIERÍA MECÁNICA																2				5		1		3						2									2		15	
19	INGENIERÍA QUÍMICA																						2		3																	5	
20	LICENCIATURA EN ADMINISTRACIÓN DE EMPRESAS										5			1						4			8		8	2	1	8	2									1		1	1	42	
21	LICENCIATURA EN ADMINISTRACIÓN MILITAR																						1		1			1	17													20	
22	LICENCIATURA EN CIENCIAS DE LA COMUNICACIÓN						1																4		2			1													2	10	
23	LICENCIATURA EN CIENCIAS DE LA EDUCACIÓN												1							2			5		6						2			1								17	
24	LICENCIATURA EN CIENCIAS JURÍDICAS					1			1		3									5			3		4			3	3			2										23	
25	LICENCIATURA EN COMPUTACIÓN					1				2										1			1				1															6	
26	LICENCIATURA EN COMUNICACIÓN SOCIAL										2		1										6																			1	10
27	LICENCIATURA EN CONTADURÍA							2															2		1		1		2											2		10	
28	LICENCIATURA EN DISEÑO AMBIENTAL																											1															1
29	LICENCIATURA EN DISEÑO GRÁFICO																			1			1		3																	5	
30	LICENCIATURA EN ECONOMÍA												2								1							1	2	1						2							9
31	LICENCIATURA EN EDUCACIÓN INICIAL Y PARVULARIA																											1															1
32	LICENCIATURA EN EDUCACIÓN FÍSICA Y DEPORTES								1														1																			2	
33	LICENCIATURA EN ENFERMERÍA																				2						3			4													9
34	LICENCIATURA EN FILOSOFÍA																						2			2		2	4	3													13
35	LICENCIATURA EN IDIOMA INGLÉS				1																3			2		2		2		1													9

Fuente: Elaboración propia en base a datos obtenidos a través del Sistema Nacional de Información y Estadísticas de Educación Superior (SNIEES) por Instituciones de Educación Superior públicas y privadas. Año 2018.

Estudiantes Extranjeros por Institución y País de Procedencia

Cuadro No. 56

No.	PAÍSES	UAE	UNASA	UGB	UNICAE	UCA	UES	UNIVO	UNAB	UDB	UJMD	UEES	UFG	ULS	UMA	UNSSA	UPAN	UPED	UPOL	USAM	UTLA	UJEC	ITCA-FEPADE	IEES	IEEM	IECCSA	IEPROES	IEMH	ESEN	ISEADE	IAES	TOTAL		
1	ARGENTINA					3					1												1										5	
2	AUSTRALIA										1																						1	
3	AUSTRIA			1																													1	
4	BELICE										1	2	1																				4	
5	BOLIVIA					2				1	2												1										6	
6	BRASIL				1	10					3											1											15	
7	CÁNADA					4						1																					5	
8	CHILE					5			1										1														8	
9	CHINA					4																												4
10	COLOMBIA					28				13			2							1		3									1		48	
11	COREA DEL SUR											1																					1	
12	COSTA RICA				1	6			1	6		1	1							1													17	
13	CUBA										1																				1		2	
14	DINAMARCA																																1	1
15	DOMINICA										1																							1
16	ECUADOR					4			1	1	1		1																					8
17	ESLOVENIA																																	1
18	ESPAÑA					3	1						2																					11
19	ESTADOS UNIDOS			4	5	25	2	9		1	5		6						1		1		25								3		87	
20	FILIPINAS										1																							1
21	FRANCIA					3																												3
22	GUATEMALA	1	10	1	25	173			2	8	17	7	9		5				5	1		1	10			1		1	5		1		283	
23	HAITÍ					7																												7
24	HONDURAS	1		8	9	62	1	17	4	7	5	8	10	3	2	14	1	5		32		6	1		1	1				1		199		
25	ITALIA					3			2														2											7
26	MÉXICO				1	25		3			2		1						1														33	
27	NICARAGUA			5	3	49		9	5	7	2	2	3		1					4		1				1							92	
28	PANAMÁ					23						2								1		3				17				6			52	
29	PERÚ					16				4										2			3		2								27	
30	PUERTO RICO																						1											1
31	REP. DOMINICANA					8				1										1		3											13	
32	RUMANIA																		1															1
33	SUECIA					2																	3											5
34	SUIZA																			1														1
35	TAIWÁN (CHINA)												1																					1
36	UCRANIA										1																							1
37	URUGUAY					6				1	2																							9
38	VENEZUELA					9					5		2		1															1				18
		2	10	19	45	480	4	38	16	50	51	24	39	3	9	14	1	16	1	43	2	66	3	2	20	1	1	6	6	4	4		980	

Fuente: Elaboración propia en base a datos obtenidos a través del Sistema Nacional de Información y Estadísticas de Educación Superior (SNIEES) por Instituciones de Educación Superior públicas y privadas. Año 2018.

Matrícula Estudiantil Carrera Estándar, Área de Formación y Tipo de Ingreso

Cuadro No. 57

No.	CARRERA	NUEVO INGRESO			ANTIGUO INGRESO			EQUIVALENCIAS			TOTAL
		MASC.	FEM.	SUB TOTAL	MASC.	FEM.	SUB TOTAL	MASC.	FEM.	SUB TOTAL	
I. ARTE Y ARQUITECTURA											
1	ARQUITECTURA	250	223	473	1,746	1,556	3,302	19	8	27	3,802
2	LICENCIATURA EN ARTE Y DISEÑO	1	15	16	12	100	112	0	0	0	128
3	LICENCIATURA EN ARTES PLÁSTICAS	14	27	41	204	217	421	0	0	0	462
4	LICENCIATURA EN DISEÑO AMBIENTAL	6	18	24	34	191	225	0	2	2	251
5	LICENCIATURA EN DISEÑO ARTESANAL	1	5	6	6	46	52	0	0	0	58
6	LICENCIATURA EN DISEÑO GRÁFICO	147	147	294	1,083	1,248	2,331	4	3	7	2,632
7	LICENCIATURA EN DISEÑO INDUSTRIAL	9	17	26	73	131	204	0	0	0	230
8	TÉCNICO EN ARQUITECTURA	16	16	32	27	25	52	0	0	0	84
9	TÉCNICO EN ARTES ESCÉNICAS	2	2	4	7	15	22	0	0	0	26
10	TÉCNICO EN DISEÑO AMBIENTAL	2	6	8	2	27	29	1	2	3	40
11	TÉCNICO EN DISEÑO GRÁFICO	65	68	133	265	243	508	1	2	3	644
12	TÉCNICO EN PATRIMONIO	3	9	12	14	28	42	3	4	7	61
SUB TOTAL		516	553	1,069	3,473	3,827	7,300	28	21	49	8,418

II. ECONOMÍA, ADMINISTRACIÓN Y COMERCIO

1	MAESTRÍA EN ADMINISTRACIÓN DE EMPRESAS	57	41	98	257	185	442	0	0	0	540
2	MAESTRÍA EN ADMINISTRACIÓN DE LA SALUD	0	0	0	6	8	14	0	0	0	14
3	MAESTRÍA EN ADMINISTRACIÓN DE NEGOCIOS	45	50	95	92	78	170	1	1	2	267
4	MAESTRÍA EN ADMINISTRACIÓN DE RECURSOS HUMANOS	15	32	47	19	54	73	0	0	0	120
5	MAESTRÍA EN ADMINISTRACIÓN FINANCIERA	41	42	83	217	175	392	0	0	0	475
6	MAESTRÍA EN ADMINISTRACIÓN MILITAR	14	0	14	10	0	10	0	0	0	24
7	MAESTRÍA EN ADMINISTRACIÓN PÚBLICA	3	2	5	5	20	25	0	0	0	30
8	MAESTRÍA EN AUDITORÍA	4	3	7	6	8	14	0	0	0	21
9	MAESTRÍA EN COMERCIO INTERNACIONAL	0	0	0	4	7	11	0	0	0	11
10	MAESTRÍA EN CONSULTORÍA EMPRESARIAL	1	1	2	6	0	6	0	0	0	8
11	MAESTRÍA EN DESARROLLO TERRITORIAL	6	11	17	16	34	50	0	0	0	67
12	MAESTRÍA EN GERENCIA DE PROYECTOS	5	5	10	14	15	29	0	0	0	39
13	MAESTRÍA EN GESTIÓN DE LA CALIDAD	2	2	4	25	21	46	0	0	0	50
14	MAESTRÍA EN GESTIÓN INDUSTRIAL	4	1	5	89	9	98	0	0	0	103
15	MAESTRÍA EN LOGÍSTICA	2	2	4	9	16	25	0	0	0	29
16	MAESTRÍA EN MERCADEO	6	5	11	10	10	20	0	0	0	31
17	MAESTRÍA EN PLANIFICACIÓN Y GESTIÓN LOCAL	0	0	0	3	7	10	0	0	0	10
18	INGENIERÍA EN LOGÍSTICA	29	32	61	261	235	496	6	9	15	572
19	INGENIERÍA EN NEGOCIOS	31	18	49	137	85	222	0	0	0	271
20	LICENCIATURA EN ADMINISTRACIÓN DE EMPRESAS	929	1,148	2,077	5,987	7,643	13,630	64	65	129	15,836
21	LICENCIATURA EN ADMINISTRACIÓN MILITAR	83	16	99	300	42	342	0	0	0	441

Fuente: Elaboración propia en base a datos obtenidos a través del Sistema Nacional de Información y Estadísticas de Educación Superior (SNIEES) por Instituciones de Educación Superior públicas y privadas. Año 2018.

Continuación Cuadro No. 57

No.	CARRERA	NUEVO INGRESO			ANTIGUO INGRESO			EQUIVALENCIAS			TOTAL
		MASC.	FEM.	SUB TOTAL	MASC.	FEM.	SUB TOTAL	MASC.	FEM.	SUB TOTAL	
22	LICENCIATURA EN BIBLIOTECONOMÍA	7	13	20	23	50	73	0	0	0	93
23	LICENCIATURA EN COMERCIO INTERNACIONAL	11	29	40	126	208	334	0	0	0	374
24	LICENCIATURA EN CONTADURÍA	543	587	1,130	3,643	3,999	7,642	32	26	58	8,830
25	LICENCIATURA EN ECONOMÍA	223	288	511	732	776	1,508	8	8	16	2,035
26	LICENCIATURA EN FINANZAS	7	6	13	47	71	118	1	0	1	132
27	LICENCIATURA EN MERCADEO	637	1,124	1,761	3,448	6,311	9,759	38	64	102	11,622
28	LICENCIATURA EN TURISMO	81	224	305	485	1,467	1,952	4	8	12	2,269
29	TÉCNICO EN ADMINISTRACIÓN	72	103	175	144	262	406	2	4	6	587
30	TÉCNICO EN CONTADURÍA	24	38	62	78	138	216	3	1	4	282
31	TÉCNICO EN CONTROL DE CALIDAD	8	10	18	31	32	63	0	0	0	81
32	TÉCNICO EN LOGÍSTICA Y ADUANAS	47	59	106	36	71	107	9	15	24	237
33	TÉCNICO EN MERCADEO	146	263	409	354	556	910	6	3	9	1,328
34	TÉCNICO EN TURISMO	96	237	333	225	462	687	1	1	2	1,022
SUB TOTAL:		3,179	4,392	7,571	16,845	23,055	39,900	175	205	380	47,851

III. SALUD

1	MAESTRÍA EN PSICOLOGÍA	3	9	12	10	25	35	0	0	0	47
2	MAESTRÍA EN EPIDEMIOLOGÍA	4	4	8	15	10	25	0	0	0	33
3	MAESTRÍA EN SALUD	9	18	27	30	67	97	0	0	0	124
4	MAESTRÍA EN SALUD REPRODUCTIVA	0	0	0	4	9	13	0	0	0	13
5	ESPECIALIDAD EN ANESTESIOLOGÍA	3	2	5	7	1	8	0	0	0	13
6	ESPECIALIDAD EN CIRUGÍA GENERAL	28	13	41	44	26	70	0	0	0	111
7	ESPECIALIDAD EN CIRUGÍA MAXILOFACIAL	1	0	1	2	0	2	0	0	0	3
8	ESPECIALIDAD EN ENDODONCIA	0	0	0	1	4	5	0	0	0	5
9	ESPECIALIDAD EN GINECOLOGÍA Y OBSTETRICIA	4	25	29	7	32	39	0	0	0	68
10	ESPECIALIDAD EN MEDICINA FAMILIAR	3	6	9	3	2	5	0	0	0	14
11	ESPECIALIDAD EN MEDICINA FORENSE	5	3	8	8	7	15	0	0	0	23
12	ESPECIALIDAD EN MEDICINA INTERNA	20	14	34	34	34	68	0	0	0	102
13	ESPECIALIDAD EN PEDIATRÍA	6	10	16	15	28	43	0	0	0	59
14	ESPECIALIDAD EN PSIQUIATRÍA Y SALUD MENTAL	4	4	8	3	6	9	0	0	0	17
15	DOCTORADO EN CIRUGÍA DENTAL	51	130	181	481	1,066	1,547	5	18	23	1,751
16	DOCTORADO EN MEDICINA	449	748	1,197	3,826	5,569	9,395	85	137	222	10,814
17	LICENCIATURA EN ANESTESIOLOGÍA	25	71	96	171	251	422	4	6	10	528
18	LICENCIATURA EN ENFERMERÍA	132	643	775	805	4,103	4,908	61	308	369	6,052
19	LICENCIATURA EN FISIOTERAPIA	22	103	125	126	569	695	4	6	10	830
20	LICENCIATURA EN LABORATORIO CLÍNICO	68	206	274	573	1,606	2,179	5	12	17	2,470
21	LICENCIATURA EN NUTRICIÓN	19	69	88	98	451	549	2	4	6	643
22	LICENCIATURA EN OPTOMETRÍA	12	20	32	26	50	76	0	0	0	108
23	LICENCIATURA EN PSICOLOGÍA	265	616	881	1,614	4,486	6,100	11	34	45	7,026
24	LICENCIATURA EN RADIOLOGÍA	34	66	100	212	362	574	5	7	12	686

Fuente: Elaboración propia en base a datos obtenidos a través del Sistema Nacional de Información y Estadísticas de Educación Superior (SNIEES) por Instituciones de Educación Superior públicas y privadas. Año 2018.

Continuación Cuadro No. 57

No.	CARRERA	NUEVO INGRESO			ANTIGUO INGRESO			EQUIVALENCIAS			TOTAL
		MASC.	FEM.	SUB TOTAL	MASC.	FEM.	SUB TOTAL	MASC.	FEM.	SUB TOTAL	
25	LICENCIATURA EN SALUD	2	27	29	10	137	147	0	0	0	176
26	LICENCIATURA EN SALUD AMBIENTAL	7	13	20	28	37	65	2	1	3	88
27	TECNÓLOGO EN ENFERMERÍA	6	52	58	117	521	638	1	2	3	699
28	TÉCNICO EN ASISTENCIA DENTAL	5	14	19	8	39	47	0	0	0	66
29	TÉCNICO EN ENFERMERÍA	109	567	676	289	1,653	1,942	4	26	30	2,648
30	TÉCNICO EN LABORATORIO QUÍMICO	23	33	56	20	43	63	0	0	0	119
31	TÉCNICO EN PREPARACIÓN DE ALIMENTOS	131	105	236	144	152	296	1	1	2	534
16	TÉCNICO EN OPTOMETRÍA	20	21	41	70	72	142	0	0	0	183
32	TÉCNICO EN SALUD AMBIENTAL	2	3	5	2	1	3	0	0	0	8
SUB TOTAL:		1,472	3,615	5,087	8,803	21,419	30,222	190	562	752	36,061

IV. CIENCIAS

1	MAESTRÍA EN ESTADÍSTICA	3	2	5	16	9	25	0	0	0	30
2	INGENIERÍA QUÍMICA	73	61	134	365	369	734	1	3	4	872
3	LICENCIATURA EN BIOLOGÍA	79	101	180	153	205	358	0	0	0	538
4	LICENCIATURA EN ESTADÍSTICA	31	57	88	28	35	63	0	0	0	151
5	LICENCIATURA EN FÍSICA	32	29	61	58	16	74	0	0	0	135
6	LICENCIATURA EN GEOFÍSICA	15	19	34	28	26	54	0	0	0	88
7	LICENCIATURA EN MATEMÁTICA	18	20	38	46	43	89	0	1	1	128
8	LICENCIATURA EN QUÍMICA	139	265	404	421	717	1,138	5	8	13	1,555
SUB TOTAL:		390	554	944	1,115	1,420	2,535	6	12	18	3,497

V. AGROPECUARIA Y MEDIO AMBIENTE

1	MAESTRÍA EN ADMINISTRACIÓN DE RECURSOS ENERGÉTICOS	4	1	5	18	4	22	0	0	0	27
2	MAESTRÍA EN MEDIO AMBIENTE Y RECURSOS NATURALES	9	2	11	67	15	82	0	0	0	93
3	MAESTRÍA EN RECURSOS HIDROGEOLOGÍCOS	0	0	0	5	6	11	0	0	0	11
4	INGENIERÍA AGROECOLÓGICA	15	12	27	139	67	206	23	7	30	263
5	INGENIERÍA AGROINDUSTRIAL	68	77	145	219	191	410	0	1	1	556
6	INGENIERÍA AGRONÓMICA	186	113	299	958	445	1,403	49	13	62	1,764
7	INGENIERÍA AMBIENTAL	3	7	10	13	22	35	1	1	2	47
8	INGENIERÍA EN AGRONEGOCIOS	13	10	23	81	69	150	3	0	3	176
9	INGENIERÍA EN AGROTECNOLOGÍA	2	4	6	25	24	49	0	0	0	55
10	LICENCIATURA EN VETERINARIA	60	108	168	392	592	984	5	3	8	1,160
11	TÉCNICO EN ACUICULTURA	0	0	0	3	1	4	3	1	4	8
12	TÉCNICO EN AGROINDUSTRIA	10	21	31	15	16	31	0	0	0	62
13	TÉCNICO EN AGRONOMÍA	49	19	68	161	63	224	0	0	0	292
14	TÉCNICO EN RECURSOS DEL MAR	1	2	3	10	3	13	0	0	0	16
SUB TOTAL:		420	376	796	2,106	1,518	3,624	84	26	110	4,530

Fuente: Elaboración propia en base a datos obtenidos a través del Sistema Nacional de Información y Estadísticas de Educación Superior (SNIEES) por Instituciones de Educación Superior públicas y privadas. Año 2018.

Continuación Cuadro No. 57

		NUEVO INGRESO			ANTIGUO INGRESO			EQUIVALENCIAS			TOTAL
		MASC.	FEM.	SUB TOTAL	MASC.	FEM.	SUB TOTAL	MASC.	FEM.	SUB TOTAL	
VI. DERECHO											
1	DOCTORADO EN DERECHO PRIVADO	0	0	0	18	10	28	0	0	0	28
2	MAESTRÍA EN DERECHO CONSTITUCIONAL	2	2	4	3	5	8	0	0	0	12
3	MAESTRÍA EN DERECHO DE FAMILIA	7	12	19	14	41	55	0	0	0	74
4	MAESTRÍA EN DERECHO EMPRESARIAL	1	3	4	12	19	31	0	0	0	35
5	MAESTRÍA EN DERECHO PENAL	8	9	17	45	51	96	0	0	0	113
6	MAESTRÍA EN DERECHO PÚBLICO	5	2	7	16	6	22	0	0	0	29
7	MAESTRÍA EN DERECHOS HUMANOS	3	3	6	15	31	46	0	0	0	52
8	MAESTRÍA EN DIPLOMACIA Y RELACIONES INTERNACIONALES	2	6	8	1	5	6	0	0	0	14
9	MAESTRÍA EN POLÍTICAS PARA LA PREVENCIÓN DE LA VIOLENCIA	4	5	9	2	2	4	0	0	0	13
10	LICENCIATURA EN CIENCIAS JURÍDICAS	742	924	1,666	4,806	6,051	10,857	52	49	101	12,624
11	LICENCIATURA EN RELACIONES INTERNACIONALES	136	298	434	700	1,636	2,336	2	3	5	2,775
	SUB TOTAL:	910	1,264	2,174	5,632	7,857	13,489	54	52	106	15,769

VII. HUMANIDADES

1	DOCTORADO EN FILOSOFÍA	0	0	0	8	0	8	0	0	0	8
2	DOCTORADO EN TEOLOGÍA	0	0	0	4	0	4	0	0	0	4
3	MAESTRÍA EN CULTURA CENTROAMERICANA	0	0	0	3	3	6	0	0	0	6
4	MAESTRÍA EN FILOSOFÍA	0	0	0	2	1	3	0	0	0	3
5	MAESTRÍA EN IDIOMAS	0	0	0	2	5	7	0	0	0	7
6	MAESTRÍA EN TEOLOGÍA	0	1	1	10	7	17	0	0	0	18
7	LICENCIATURA EN ANTROPOLOGÍA	18	38	56	76	73	149	0	0	0	205
8	LICENCIATURA EN ARQUEOLOGÍA	2	2	4	15	14	29	0	0	0	33
9	LICENCIATURA EN BIBLIOTECOLOGÍA	1	1	2	7	6	13	0	0	0	15
10	LICENCIATURA EN FILOSOFÍA	147	243	390	91	47	138	5	0	5	533
11	LICENCIATURA EN HISTORIA	17	34	51	55	44	99	0	0	0	150
12	LICENCIATURA EN IDIOMA INGLÉS	355	579	934	2,315	3,348	5,663	11	12	23	6,620
13	LICENCIATURA EN IDIOMAS	81	202	283	723	1,510	2,233	0	1	1	2,517
14	LICENCIATURA EN LENGUAJE Y LITERATURA	22	57	79	65	65	130	0	0	0	209
15	LICENCIATURA EN LETRAS	30	64	94	115	202	317	0	0	0	411
16	LICENCIATURA EN TEOLOGÍA	52	7	59	386	61	447	16	3	19	525
17	TÉCNICO EN ARTES LIBERALES	4	3	7	5	3	8	0	0	0	15
18	TÉCNICO EN BIBLIOTECOLOGÍA	10	16	26	17	39	56	0	0	0	82
19	TÉCNICO EN IDIOMA INGLÉS	36	52	88	95	118	213	1	1	2	303
	SUB TOTAL:	775	1,299	2,074	3,994	5,546	9,540	33	17	50	11,664

VIII. TECNOLOGÍA

1	MAESTRÍA EN INGENIERÍA DE ESTRUCTURAS	0	0	0	26	7	33	0	0	0	33
2	MAESTRÍA EN MICROBIOLOGÍA	0	0	0	4	9	13	0	0	0	13
3	MAESTRÍA EN REDES	3	4	7	6	8	14	0	0	0	21
4	MAESTRÍA EN SISTEMAS	15	0	15	45	8	53	0	0	0	68

ESTADÍSTICAS

No.	CARRERA	NUEVO INGRESO			ANTIGUO INGRESO			EQUIVALENCIAS			TOTAL
		MASC.	FEM.	SUB TOTAL	MASC.	FEM.	SUB TOTAL	MASC.	FEM.	SUB TOTAL	
5	INGENIERÍA AERONÁUTICA	82	11	93	325	48	373	0	0	0	466
6	INGENIERÍA BIOMÉDICA	24	16	40	100	77	177	0	0	0	217
7	INGENIERÍA CIVIL	418	143	561	1.960	687	2.647	47	16	63	3.271
8	INGENIERÍA ELECTRÓNICA	38	5	43	239	18	257	11	0	11	311
9	INGENIERÍA ELÉCTRICA	259	35	294	1.526	128	1.654	56	3	59	2.007
10	INGENIERÍA EN ALIMENTOS	44	35	79	138	240	378	19	19	38	495
11	INGENIERÍA EN AUTOMATIZACIÓN	6	0	6	51	6	57	0	0	0	63
12	INGENIERÍA EN COMPUTACIÓN	222	54	276	1.648	359	2.007	30	4	34	2.317
13	INGENIERÍA EN DESARROLLO DE VIDEOJUEGOS	21	4	25	14	2	16	0	0	0	41
14	INGENIERÍA EN GESTIÓN DE BASES DE DATOS	19	10	29	24	11	35	0	0	0	64
15	INGENIERÍA EN ORDENAMIENTO TERRITORIAL	0	0	0	3	1	4	0	0	0	4
16	INGENIERÍA EN SISTEMAS	939	211	1.150	4.377	1.007	5.384	55	11	66	6.600
17	INGENIERÍA EN TELECOMUNICACIONES	11	7	18	211	44	255	8	1	9	282
18	INGENIERÍA ENERGÉTICA	4	0	4	8	1	9	4	0	4	17
19	INGENIERÍA INDUSTRIAL	903	384	1.287	4.545	2.322	6.867	77	29	106	8.260
20	INGENIERÍA MECATRÓNICA	82	9	91	463	43	506	7	1	8	605
21	INGENIERÍA MECÁNICA	210	31	241	728	79	807	9	1	10	1.058
22	LICENCIATURA EN ANIMACIÓN DIGITAL	16	7	23	136	54	190	1	0	1	214
23	LICENCIATURA EN COMPUTACIÓN	170	52	222	1.308	468	1.776	20	6	26	2.024
24	LICENCIATURA EN SISTEMAS	20	4	24	255	96	351	4	0	4	379
25	TÉCNICO AUTOMOTRÍZ	358	6	364	446	5	451	0	0	0	815
26	TÉCNICO EN ANIMACIÓN DIGITAL	3	3	6	19	5	24	0	1	1	31
27	TÉCNICO EN AUTOMATISMO	0	0	0	1	0	1	0	0	0	1
28	TÉCNICO EN BIOMÉDICA	12	4	16	44	21	65	1	0	1	82
29	TÉCNICO EN COMPUTACIÓN	277	78	355	713	169	882	1	1	2	1.239
30	TÉCNICO EN DESARROLLO DE APLICACIONES MÓVILES	7	3	10	43	8	51	0	0	0	61
31	TÉCNICO EN ELECTRÓNICA	81	6	87	165	20	185	0	0	0	272
32	TÉCNICO EN ELÉCTRICA	500	27	527	622	27	649	0	0	0	1.176
33	TÉCNICO EN INGENIERÍA CIVIL	103	53	156	209	49	258	2	0	2	416
34	TÉCNICO EN MANTENIMIENTO	49	6	55	213	23	236	0	0	0	291
35	TÉCNICO EN MECATRÓNICA	39	3	42	59	5	64	0	0	0	106
36	TÉCNICO EN MECÁNICA	68	7	75	200	18	218	0	0	0	293
37	TÉCNICO EN MULTIMEDIA	27	30	57	122	111	233	0	0	0	290
38	TÉCNICO EN ORTESIS Y PRÓTESIS	15	17	32	66	90	156	0	0	0	188
39	TÉCNICO EN PROCESAMIENTO DE ALIMENTOS	23	34	57	57	81	138	0	0	0	195
40	TÉCNICO EN REDES	100	29	129	203	62	265	2	0	2	396
41	TÉCNICO EN SISTEMAS	412	198	610	690	243	933	3	0	3	1.546
42	TÉCNICO INDUSTRIAL	81	35	116	139	48	187	0	0	0	303
SUB TOTAL:		5,661	1,561	7,222	22,151	6,708	28,859	357	93	450	36,531

IX. EDUCACIÓN		NUEVO INGRESO			ANTIGUO INGRESO			EQUIVALENCIAS			TOTAL
		MASC.	FEM.	SUB TOTAL	MASC.	FEM.	SUB TOTAL	MASC.	FEM.	SUB TOTAL	TOTAL
1	MAESTRÍA EN ADMINISTRACIÓN DE CURRÍCULO	2	4	6	8	13	21	0	0	0	27
2	MAESTRÍA EN ADMINISTRACIÓN DE LA EDUCACIÓN	9	25	34	31	46	77	0	0	0	111
3	MAESTRÍA EN ASESORÍA EDUCATIVA	15	29	44	33	55	88	0	0	0	132
4	MAESTRÍA EN EDUCACIÓN FÍSICA Y DEPORTES	7	3	10	0	0	0	0	0	0	10
5	MAESTRÍA EN EDUCACIÓN UNIVERSITARIA	59	65	124	169	223	392	0	0	0	516
6	MAESTRÍA EN EDUCACIÓN VIRTUAL	8	12	20	21	14	35	0	0	0	55
7	MAESTRÍA EN EVALUACIÓN	0	0	0	4	9	13	0	0	0	13
8	MAESTRÍA EN POLÍTICA EDUCATIVA	3	2	5	12	24	36	0	0	0	41
9	LICENCIATURA EN CIENCIAS DE LA EDUCACIÓN	265	569	834	1,857	4,477	6,334	40	98	138	7,306
10	LICENCIATURA EN EDUCACIÓN INICIAL Y PARVULARIA	1	7	8	2	134	136	0	18	18	162
11	LICENCIATURA EN EDUCACIÓN FÍSICA Y DEPORTES	93	48	141	692	240	932	6	0	6	1,079
12	PROFESORADO EN BIOLOGÍA Y QUÍMICA	5	5	10	16	16	32	1	0	1	43
13	PROFESORADO EN CIENCIAS NATURALES	2	3	5	7	5	12	0	0	0	17
14	PROFESORADO EN CIENCIAS SOCIALES	16	9	25	19	8	27	0	0	0	52
15	PROFESORADO EN EDUCACIÓN ARTÍSTICA	5	1	6	18	18	36	0	0	0	42
16	PROFESORADO EN EDUCACIÓN BÁSICA PARA I y II CICLO	19	56	75	91	265	356	1	0	1	432
17	PROFESORADO EN EDUCACIÓN ESPECIAL	1	6	7	2	39	41	0	0	0	48
18	PROFESORADO EN EDUCACIÓN FÍSICA Y DEPORTES	44	6	50	103	19	122	1	0	1	173
19	PROFESORADO EN EDUCACIÓN INICIAL Y PARVULARIA	1	55	56	5	226	231	0	4	4	291
20	PROFESORADO EN FÍSICA Y MATEMÁTICA	76	87	163	253	227	480	8	4	12	655
21	PROFESORADO EN IDIOMA INGLÉS	51	88	139	170	299	469	2	1	3	611
22	PROFESORADO EN LENGUAJE Y LITERATURA	10	26	36	44	122	166	0	0	0	202
23	PROFESORADO EN PARVULARIA	1	45	46	0	158	158	0	0	0	204
24	PROFESORADO EN TEOLOGÍA	16	10	26	69	41	110	1	0	1	137
25	TÉCNICO EN INFORMÁTICA PARA LA ENSEÑANZA	0	0	0	2	5	7	0	0	0	7
SUB TOTAL:		709	1,161	1,870	3,628	6,683	10,311	60	125	185	12,366

X. CIENCIAS SOCIALES

1	DOCTORADO EN CIENCIAS SOCIALES	4	2	6	7	10	17	0	0	0	23
2	MAESTRÍA EN CIENCIAS POLÍTICAS	1	1	2	17	18	35	0	0	0	37
3	MAESTRÍA EN CIENCIAS SOCIALES	5	4	9	5	4	9	0	0	0	18
4	MAESTRÍA EN COMUNICACIÓN	3	6	9	12	19	31	0	0	0	40
5	MAESTRÍA EN MÉTODOS Y TÉCNICAS DE INVESTIGACIÓN	0	0	0	28	36	64	0	0	0	64
6	LICENCIATURA EN CIENCIAS DE LA COMUNICACIÓN	290	385	675	1,774	2,556	4,330	6	9	15	5,020
7	LICENCIATURA EN CIENCIAS POLÍTICAS	2	1	3	8	8	16	0	0	0	19
8	LICENCIATURA EN COMUNICACIÓN SOCIAL	40	57	97	257	488	745	3	8	11	853
9	LICENCIATURA EN PERIODISMO	43	67	110	384	548	932	3	3	6	1,048
10	LICENCIATURA EN PÚBLICIDAD	1	9	10	9	28	37	0	1	1	48
11	LICENCIATURA EN RELACIONES PÚBLICAS	82	151	233	505	1,115	1,620	6	5	11	1,864

No.	CARRERA	NUEVO INGRESO			ANTIGUO INGRESO			EQUIVALENCIAS			TOTAL
		MASC.	FEM.	SUB TOTAL	MASC.	FEM.	SUB TOTAL	MASC.	FEM.	SUB TOTAL	
12	LICENCIATURA EN SOCIOLOGÍA	46	60	106	162	118	280	1	0	1	387
13	LICENCIATURA EN TRABAJO SOCIAL	87	263	350	561	1,990	2,551	5	13	18	2,919
14	TÉCNICO EN CIENCIAS POLICIALES	233	103	336	505	219	724	0	0	0	1,060
15	TÉCNICO EN COMUNICACIÓN	2	5	7	7	10	17	0	1	1	25
17	TÉCNICO EN PERIODISMO	4	10	14	25	45	70	0	0	0	84
18	TÉCNICO EN PÚBLICIDAD	3	16	19	33	63	96	1	0	1	116
19	TÉCNICO EN RELACIONES PÚBLICAS	16	24	40	54	111	165	0	2	2	207
SUB TOTAL:		862	1,164	2,026	4,353	7,386	11,739	25	42	67	13,832

TOTAL GENERAL	14,894	15,939	30,833	72,100	85,419	157,519	1,012	1,155	2,167	190,519
----------------------	---------------	---------------	---------------	---------------	---------------	----------------	--------------	--------------	--------------	----------------

(*): En esta publicación, el total de estudiantes reportados en la carrera de Licenciatura en Ciencias de la Educación según su especialidad, se encuentran detallados en el reporte del cuadro No. 76

RESUMEN DE LA MATRÍCULA ESTUDIANTIL POR ÁREA DE FORMACIÓN Y GÉNERO

No.	ÁREA DE FORMACIÓN	MASC.	FEM.	TOTAL	(%)
I	ARTE Y ARQUITECTURA	4,017	4,401	8,418	4.42
II	ECONOMÍA, ADMINISTRACIÓN Y COMERCIO	20,199	27,652	47,851	25.12
III	SALUD	10,465	25,596	36,061	18.93
IV	CIENCIAS	1,511	1,986	3,497	1.84
V	AGROPECUARIA Y MEDIO AMBIENTE	2,610	1,920	4,530	2.38
VI	DERECHO	6,596	9,173	15,769	8.28
VII	HUMANIDADES	4,802	6,862	11,664	6.12
VIII	TECNOLOGÍA	28,169	8,362	36,531	19.17
IX	EDUCACIÓN	4,397	7,969	12,366	6.49
X	CIENCIAS SOCIALES	5,240	8,592	13,832	7.26
TOTAL		88,006	102,513	190,519	100
Porcentaje		46.19	53.81	100	

Fuente: Elaboración propia en base a datos obtenidos a través del Sistema Nacional de Información y Estadísticas de Educación Superior (SNIEES) por Instituciones de Educación Superior públicas y privadas. Año 2018.

Matrícula por Nivel Académico y Carreras con Mayor Demanda Estudiantil

Cuadro No. 58

No.	CARRERA	MASCULINO	FEMENINO	TOTAL
I. NIVEL POSGRADO				
1	MAESTRÍA EN ADMINISTRACIÓN DE EMPRESAS	314	226	540
2	MAESTRÍA EN EDUCACIÓN UNIVERSITARIA	228	288	516
3	MAESTRÍA EN ADMINISTRACIÓN FINANCIERA	258	217	475
4	MAESTRÍA EN ADMINISTRACIÓN DE NEGOCIOS	138	129	267
5	MAESTRÍA EN ASESORÍA EDUCATIVA	48	84	132
6	MAESTRÍA EN SALUD	39	85	124
7	MAESTRÍA EN ADMINISTRACIÓN DE RECURSOS HUMANOS	34	86	120
8	MAESTRÍA EN DERECHO PENAL	53	60	113
9	ESPECIALIDAD EN CIRUGÍA GENERAL	72	39	111
10	MAESTRÍA EN ADMINISTRACIÓN DE LA EDUCACIÓN	40	71	111
11	MAESTRÍA EN GESTIÓN INDUSTRIAL	93	10	103
12	ESPECIALIDAD EN MEDICINA INTERNA	54	48	102
13	MAESTRÍA EN MEDIO AMBIENTE Y RECURSOS NATURALES	76	17	93
14	MAESTRÍA EN DERECHO DE FAMILIA	21	53	74
15	ESPECIALIDAD EN GINECOLOGÍA Y OBSTETRICIA	11	57	68
16	MAESTRÍA EN SISTEMAS	60	8	68
17	MAESTRÍA EN DESARROLLO TERRITORIAL	22	45	67
18	MAESTRÍA EN MÉTODOS Y TÉCNICAS DE INVESTIGACIÓN	28	36	64
19	ESPECIALIDAD EN PEDIATRÍA	21	38	59
20	MAESTRÍA EN EDUCACIÓN VIRTUAL	29	26	55
21	MAESTRÍA EN DERECHOS HUMANOS	18	34	52
22	MAESTRÍA EN GESTIÓN DE LA CALIDAD	27	23	50
23	MAESTRÍA EN PSICOLOGÍA	13	34	47
24	MAESTRÍA EN POLÍTICA EDUCATIVA	15	26	41
25	MAESTRÍA EN COMUNICACIÓN	15	25	40
26	MAESTRÍA EN GERENCIA DE PROYECTOS	19	20	39
27	MAESTRÍA EN CIENCIAS POLÍTICAS	18	19	37
28	MAESTRÍA EN DERECHO EMPRESARIAL	13	22	35
29	MAESTRÍA EN EPIDEMIOLOGÍA	19	14	33
30	MAESTRÍA EN INGENIERÍA DE ESTRUCTURAS	26	7	33
31	MAESTRÍA EN MERCADEO	16	15	31
32	MAESTRÍA EN ADMINISTRACIÓN PÚBLICA	8	22	30
33	MAESTRÍA EN ESTADÍSTICA	19	11	30
34	MAESTRÍA EN DERECHO PÚBLICO	21	8	29
35	MAESTRÍA EN LOGÍSTICA	11	18	29
36	DOCTORADO EN DERECHO PRIVADO	18	10	28
37	MAESTRÍA EN ADMINISTRACIÓN DE CURRÍCULO	10	17	27
38	MAESTRÍA EN ADMINISTRACIÓN DE RECURSOS ENERGÉTICOS	22	5	27
39	MAESTRÍA EN ADMINISTRACIÓN MILITAR	24	0	24
40	DOCTORADO EN CIENCIAS SOCIALES	11	12	23
41	ESPECIALIDAD EN MEDICINA FORENSE	13	10	23
42	MAESTRÍA EN AUDITORÍA	10	11	21
43	MAESTRÍA EN REDES	9	12	21
44	MAESTRÍA EN CIENCIAS SOCIALES	10	8	18
45	MAESTRÍA EN TEOLOGÍA	10	8	18

No.	CARRERA	MASCULINO	FEMENINO	TOTAL
46	ESPECIALIDAD EN PSIQUIATRÍA Y SALUD MENTAL	7	10	17
47	ESPECIALIDAD EN MEDICINA FAMILIAR	6	8	14
48	MAESTRÍA EN ADMINISTRACIÓN DE LA SALUD	6	8	14
49	MAESTRÍA EN DIPLOMACIA Y RELACIONES INTERNACIONALES	3	11	14
50	ESPECIALIDAD EN ANESTESIOLOGÍA	10	3	13
51	MAESTRÍA EN EVALUACIÓN	4	9	13
52	MAESTRÍA EN MICROBIOLOGÍA	4	9	13
53	MAESTRÍA EN POLÍTICAS PARA LA PREVENCIÓN DE LA VIOLENCIA	6	7	13
54	MAESTRÍA EN SALUD REPRODUCTIVA	4	9	13
55	MAESTRÍA EN DERECHO CONSTITUCIONAL	5	7	12
56	MAESTRÍA EN COMERCIO INTERNACIONAL	4	7	11
57	MAESTRÍA EN RECURSOS HIDROGEOLÓGICOS	5	6	11
58	MAESTRÍA EN EDUCACIÓN FÍSICA Y DEPORTES	7	3	10
59	MAESTRÍA EN PLANIFICACIÓN Y GESTIÓN LOCAL	3	7	10
60	DOCTORADO EN FILOSOFÍA	8	0	8
61	MAESTRÍA EN CONSULTORÍA EMPRESARIAL	7	1	8
62	MAESTRÍA EN IDIOMAS	2	5	7
63	MAESTRÍA EN CULTURA CENTROAMERICANA	3	3	6
64	ESPECIALIDAD EN ENDODONCIA	1	4	5
65	DOCTORADO EN TEOLOGÍA	4	0	4
66	ESPECIALIDAD EN CIRUGÍA MAXILOFACIAL	3	0	3
67	MAESTRÍA EN FILOSOFÍA	2	1	3
TOTAL NIVEL POST GRADO		2,138	2,132	4,270

II. NIVEL UNIVERSITARIO

1	LICENCIATURA EN ADMINISTRACIÓN DE EMPRESAS	6,980	8,856	15,836
2	LICENCIATURA EN CIENCIAS JURÍDICAS	5,600	7,024	12,624
3	LICENCIATURA EN MERCADEO	4,123	7,499	11,622
4	DOCTORADO EN MEDICINA	4,360	6,454	10,814
5	LICENCIATURA EN CONTADURÍA	4,218	4,612	8,830
6	INGENIERÍA INDUSTRIAL	5,525	2,735	8,260
7	LICENCIATURA EN CIENCIAS DE LA EDUCACIÓN	2,162	5,144	7,306
8	LICENCIATURA EN PSICOLOGÍA	1,890	5,136	7,026
9	LICENCIATURA EN IDIOMA INGLÉS	2,681	3,939	6,620
10	INGENIERÍA EN SISTEMAS	5,371	1,229	6,600
11	LICENCIATURA EN ENFERMERÍA	998	5,054	6,052
12	LICENCIATURA EN CIENCIAS DE LA COMUNICACIÓN	2,070	2,950	5,020
13	ARQUITECTURA	2,015	1,787	3,802
14	INGENIERÍA CIVIL	2,425	846	3,271
15	LICENCIATURA EN TRABAJO SOCIAL	653	2,266	2,919
16	LICENCIATURA EN RELACIONES INTERNACIONALES	838	1,937	2,775
17	LICENCIATURA EN DISEÑO GRÁFICO	1,234	1,398	2,632
18	LICENCIATURA EN IDIOMAS	804	1,713	2,517
19	LICENCIATURA EN LABORATORIO CLÍNICO	646	1,824	2,470
20	INGENIERÍA EN COMPUTACIÓN	1,900	417	2,317
21	LICENCIATURA EN TURISMO	570	1,699	2,269
22	LICENCIATURA EN ECONOMÍA	963	1,072	2,035
23	LICENCIATURA EN COMPUTACIÓN	1,498	526	2,024
24	INGENIERÍA ELÉCTRICA	1,841	166	2,007

No.	CARRERA	MASCULINO	FEMENINO	TOTAL
25	LICENCIATURA EN RELACIONES PÚBLICAS	593	1,271	1,864
26	INGENIERÍA AGRONÓMICA	1,193	571	1,764
27	DOCTORADO EN CIRUGÍA DENTAL	537	1,214	1,751
28	LICENCIATURA EN QUÍMICA	565	990	1,555
29	LICENCIATURA EN VETERINARIA	457	703	1,160
30	LICENCIATURA EN EDUCACIÓN FÍSICA Y DEPORTES	791	288	1,079
31	INGENIERÍA MECÁNICA	947	111	1,058
32	LICENCIATURA EN PERIODISMO	430	618	1,048
33	INGENIERÍA QUÍMICA	439	433	872
34	LICENCIATURA EN COMUNICACIÓN SOCIAL	300	553	853
35	LICENCIATURA EN FISIOTERAPIA	152	678	830
36	LICENCIATURA EN RADIOLOGÍA	251	435	686
37	LICENCIATURA EN NUTRICIÓN	119	524	643
38	INGENIERÍA MECATRÓNICA	552	53	605
39	INGENIERÍA EN LOGÍSTICA	296	276	572
40	INGENIERÍA AGROINDUSTRIAL	287	269	556
41	LICENCIATURA EN BIOLOGÍA	232	306	538
42	LICENCIATURA EN FILOSOFÍA	243	290	533
43	LICENCIATURA EN ANESTESIOLOGÍA	200	328	528
44	LICENCIATURA EN TEOLOGÍA	454	71	525
45	INGENIERÍA EN ALIMENTOS	201	294	495
46	INGENIERÍA AERONÁUTICA	407	59	466
47	LICENCIATURA EN ARTES PLÁSTICAS	218	244	462
48	LICENCIATURA EN ADMINISTRACIÓN MILITAR	383	58	441
49	LICENCIATURA EN LETRAS	145	266	411
50	LICENCIATURA EN SOCIOLOGÍA	209	178	387
51	LICENCIATURA EN SISTEMAS	279	100	379
52	LICENCIATURA EN COMERCIO INTERNACIONAL	137	237	374
53	INGENIERÍA ELECTRÓNICA	288	23	311
54	INGENIERÍA EN TELECOMUNICACIONES	230	52	282
55	INGENIERÍA EN NEGOCIOS	168	103	271
56	INGENIERÍA AGROECOLÓGICA	177	86	263
57	LICENCIATURA EN DISEÑO AMBIENTAL	40	211	251
58	LICENCIATURA EN DISEÑO INDUSTRIAL	82	148	230
59	INGENIERÍA BIOMÉDICA	124	93	217
60	LICENCIATURA EN ANIMACIÓN DIGITAL	153	61	214
61	LICENCIATURA EN LENGUAJE Y LITERATURA	87	122	209
62	LICENCIATURA EN ANTROPOLOGÍA	94	111	205
63	INGENIERÍA EN AGRONEGOCIOS	97	79	176
64	LICENCIATURA EN SALUD	12	164	176
65	LICENCIATURA EN EDUCACIÓN INICIAL Y PARVULARIA	3	159	162
66	LICENCIATURA EN ESTADÍSTICA	59	92	151
67	LICENCIATURA EN HISTORIA	72	78	150
68	LICENCIATURA EN FÍSICA	90	45	135
69	LICENCIATURA EN FINANZAS	55	77	132
70	LICENCIATURA EN ARTE Y DISEÑO	13	115	128
71	LICENCIATURA EN MATEMÁTICA	64	64	128
72	LICENCIATURA EN OPTOMETRÍA	38	70	108
73	LICENCIATURA EN BIBLIOTECONOMÍA	30	63	93

No.	CARRERA	MASCULINO	FEMENINO	TOTAL
74	LICENCIATURA EN GEOFÍSICA	43	45	88
75	LICENCIATURA EN SALUD AMBIENTAL	37	51	88
76	INGENIERÍA EN GESTIÓN DE BASES DE DATOS	43	21	64
77	INGENIERÍA EN AUTOMATIZACIÓN	57	6	63
78	LICENCIATURA EN DISEÑO ARTESANAL	7	51	58
79	INGENIERÍA EN AGROTECNOLOGÍA	27	28	55
80	LICENCIATURA EN PÚBLICIDAD	10	38	48
81	INGENIERÍA AMBIENTAL	17	30	47
82	INGENIERÍA EN DESARROLLO DE VIDEOJUEGOS	35	6	41
83	LICENCIATURA EN ARQUEOLOGÍA	17	16	33
84	LICENCIATURA EN CIENCIAS POLÍTICAS	10	9	19
85	INGENIERÍA ENERGÉTICA	16	1	17
86	LICENCIATURA EN BIBLIOTECOLOGÍA	8	7	15
87	INGENIERÍA EN ORDENAMIENTO TERRITORIAL	3	1	4
TOTAL NIVEL UNIVERSITARIO		74,688	90,027	164,715

III. NIVEL TÉCNICO

1	TÉCNICO EN ENFERMERÍA	402	2,246	2,648
2	TÉCNICO EN SISTEMAS	1,105	441	1,546
3	TÉCNICO EN MERCADEO	506	822	1,328
4	TÉCNICO EN COMPUTACIÓN	991	248	1,239
5	TÉCNICO EN ELÉCTRICA	1,122	54	1,176
6	TÉCNICO EN CIENCIAS POLICIALES	738	322	1,060
7	TÉCNICO EN TURISMO	322	700	1,022
8	TÉCNICO AUTOMOTRÍZ	804	11	815
9	TECNÓLOGO EN ENFERMERÍA	124	575	699
10	PROFESORADO EN FÍSICA Y MATEMÁTICA	337	318	655
11	TÉCNICO EN DISEÑO GRÁFICO	331	313	644
12	PROFESORADO EN IDIOMA INGLÉS	223	388	611
13	TÉCNICO EN ADMINISTRACIÓN	218	369	587
14	TÉCNICO EN PREPARACIÓN DE ALIMENTOS	276	258	534
15	PROFESORADO EN EDUCACIÓN BÁSICA PARA I y II CICLO	111	321	432
16	TÉCNICO EN INGENIERÍA CIVIL	314	102	416
17	TÉCNICO EN REDES	305	91	396
18	TÉCNICO EN IDIOMA INGLÉS	132	171	303
19	TÉCNICO INDUSTRIAL	220	83	303
20	TÉCNICO EN MECÁNICA	268	25	293
21	TÉCNICO EN AGRONOMÍA	210	82	292
22	PROFESORADO EN EDUCACIÓN INICIAL Y PARVULARIA	6	285	291
23	TÉCNICO EN MANTENIMIENTO	262	29	291
24	TÉCNICO EN MULTIMEDIA	149	141	290
25	TÉCNICO EN CONTADURÍA	105	177	282
26	TÉCNICO EN ELECTRÓNICA	246	26	272
27	TÉCNICO EN LOGÍSTICA Y ADUANAS	92	145	237
28	TÉCNICO EN RELACIONES PÚBLICAS	70	137	207
29	PROFESORADO EN PARVULARIA	1	203	204
30	PROFESORADO EN LENGUAJE Y LITERATURA	54	148	202
31	TÉCNICO EN PROCESAMIENTO DE ALIMENTOS	80	115	195
No.	CARRERA	MASCULINO	FEMENINO	TOTAL
32	TÉCNICO EN ORTESIS Y PRÓTESIS	81	107	188

33	TÉCNICO EN OPTOMETRÍA	90	93	183
34	PROFESORADO EN EDUCACIÓN FÍSICA Y DEPORTES	148	25	173
35	PROFESORADO EN TEOLOGÍA	86	51	137
36	TÉCNICO EN LABORATORIO QUÍMICO	43	76	119
37	TÉCNICO EN PÚBLICIDAD	37	79	116
38	TÉCNICO EN MECATRÓNICA	98	8	106
39	TÉCNICO EN ARQUITECTURA	43	41	84
40	TÉCNICO EN PERIODISMO	29	55	84
41	TÉCNICO EN BIBLIOTECOLOGÍA	27	55	82
42	TÉCNICO EN BIOMÉDICA	57	25	82
43	TÉCNICO EN CONTROL DE CALIDAD	39	42	81
44	TÉCNICO EN ASISTENCIA DENTAL	13	53	66
45	TÉCNICO EN AGROINDUSTRIA	25	37	62
46	TÉCNICO EN DESARROLLO DE APLICACIONES MÓVILES	50	11	61
47	TÉCNICO EN PATRIMONIO	20	41	61
48	PROFESORADO EN CIENCIAS SOCIALES	35	17	52
49	PROFESORADO EN EDUCACIÓN ESPECIAL	3	45	48
50	PROFESORADO EN BIOLOGÍA Y QUÍMICA	22	21	43
51	PROFESORADO EN EDUCACIÓN ARTÍSTICA	23	19	42
52	TÉCNICO EN DISEÑO AMBIENTAL	5	35	40
53	TÉCNICO EN ANIMACIÓN DIGITAL	22	9	31
54	TÉCNICO EN ARTES ESCÉNICAS	9	17	26
55	TÉCNICO EN COMUNICACIÓN	9	16	25
56	PROFESORADO EN CIENCIAS NATURALES	9	8	17
57	TÉCNICO EN RECURSOS DEL MAR	11	5	16
58	TÉCNICO EN ARTES LIBERALES	9	6	15
59	TÉCNICO EN ACUICULTURA	6	2	8
60	TÉCNICO EN SALUD AMBIENTAL	4	4	8
61	TÉCNICO EN INFORMÁTICA PARA LA ENSEÑANZA	2	5	7
62	TÉCNICO EN AUTOMATISMO	1	0	1
TOTAL NIVEL TÉCNICO		11,180	10,354	21,534

TOTAL GENERAL	88,006	102,513	190,519
----------------------	---------------	----------------	----------------

RESUMEN DE LA POBLACIÓN ESTUDIANTIL POR NIVEL ACADÉMICO

No.	NIVEL ACADÉMICO	MASCULINO	FEMENINO	TOTAL
I	POSGRADO	2,138	2,132	4,270
II	UNIVERSITARIO	74,688	90,027	164,715
III	TÉCNICO	11,180	10,354	21,534
TOTAL GENERAL		88,006	102,513	190,519
PORCENTAJE		46.19	53.81	100

Fuente: Elaboración propia en base a datos obtenidos a través del Sistema Nacional de Información y Estadísticas de Educación Superior (SNIEES) por Instituciones de Educación Superior públicas y privadas. Año 2018.

Matrícula Estudiantil por Área de Formación, Nivel y Grado Académico

Cuadro No. 59

No.	GRADO Y NIVEL ÁREA DE FORMACIÓN	TÉCNICO	PROFESOR	TECNÓLOGO	SUB-TOTAL NIVEL TÉCNICO	ARQUITECTURA	INGENERÍA	LICENCIATURA	DOCTORADO UNIV.	SUB-TOTAL NIVEL UNIVERSITARIO	MAESTRÍA	ESPECIALIDAD	DOCTORADO	CURSO FORMAC. PEDAGÓGICA	SUB-TOTAL NIVEL POSGRADO	TOTAL
I	ARTE Y ARQUITECTURA	855			855	3,802		3,761		7,563						8,418
II	ECONOMÍA, ADMÓN. Y COMERCIO	3,537			3,537		843	41,632		42,475	1,839				1,839	47,851
III	SALUD	3,375		699	4,074			18,607	12,565	31,172	217	415			632	35,878
IV	CIENCIAS						872	2,595		3,467	30				30	3,497
V	AGROPECUARIA Y MEDIO AMBIENTE	378			378		2,861	1,160		4,021	131				131	4,530
VI	DERECHO							15,399		15,399	342		28		370	15,769
VII	HUMANIDADES	400			400			11,218		11,218	34		12		46	11,664
VIII	TECNOLOGÍA	7,701			7,701		26,078	2,617		28,695	135				135	36,531
IX	EDUCACIÓN	7	2,907		2,914			8,547		8,547	905				905	12,366
X	CIENCIAS SOCIALES	1,675			1,675			12,158		12,158	159		23		182	14,015
TOTAL		17,928	2,907	699	21,534	3,802	30,654	117,694	12,565	164,715	3,792	415	63	0	4,270	190,519
PORCENTAJE		83.25	13.50	3.25	11.30*	2.31	18.61	71.45	7.63	86.46*	88.81	9.72	1.48	0.00	2.24*	100

Fuente: Elaboración propia en base a datos obtenidos a través del Sistema Nacional de Información y Estadísticas de Educación Superior (SNIIES) por Instituciones de Educación Superior públicas y privadas. Año 2018.

(*) Indica que el porcentaje por nivel se calculó con base al total general.

Matrícula Estudiantil por Grado Académico, Tipo de Ingreso y Género

Cuadro No. 60

GRADO ACADÉMICO	NUEVO INGRESO			ANTIGUO INGRESO			INGRESO POR EQUIVALENC.			TOTAL GENERAL		
	M	F	TOTAL	M	F	TOTAL	M	F	TOTAL	M	F	TOTAL
DOCTORADO PG	4	2	6	37	20	57	0	0	0	41	22	63
ESPECIALIDAD MED.	74	77	151	124	140	264	0	0	0	198	217	415
MAESTRÍA	399	431	830	1,499	1,461	2,960	1	1	2	1,899	1,893	3,792
NIVEL POSGRADO	477	510	987	1,660	1,621	3,281	1	1	2	2,138	2,132	4,270
DOCTORADO U	500	878	1,378	4,307	6,635	10,942	90	155	245	4,897	7,668	12,565
ARQUITECTURA	250	223	473	1,746	1,556	3,302	19	8	27	2,015	1,787	3,802
INGENIERÍA	3,702	1,289	4,991	18,558	6,580	25,138	406	119	525	22,666	7,988	30,654
LICENCIATURA	6,418	10,226	16,644	38,256	61,563	99,819	436	795	1,231	45,110	72,584	117,694
NIVEL UNIVERSITARIO	10,870	12,616	23,486	62,867	76,334	139,201	951	1,077	2,028	74,688	90,027	164,715
TECNÓLOGO	6	52	58	117	521	638	1	2	3	124	575	699
PROFESORADO	247	397	644	797	1,443	2,240	14	9	23	1,058	1,849	2,907
TÉCNICO	3,294	2,364	5,658	6,659	5,500	12,159	45	66	111	9,998	7,930	17,928
NIVEL TÉCNICO	3,547	2,813	6,360	7,573	7,464	15,037	60	77	137	11,180	10,354	21,534
TOTAL GENERAL	14,894	15,939	30,833	72,100	85,419	157,519	1,012	1,155	2,167	88,006	102,513	190,519

Fuente: Elaboración propia en base a datos obtenidos a través del Sistema Nacional de Información y Estadísticas de Educación Superior (SNIEES) por Instituciones de Educación Superior públicas y privadas. Año 2018.

Estudiantes por Tiempo de Dedicación al Estudio con Detalle por Sector y Sexo

Cuadro No. 61

No.	SECTOR Y TIPO DE INSTITUCIÓN	Tiempo Completo			Tiempo Parcial			TOTAL GENERAL		
		M	F	Sub Total	M	F	Sub Total	M	F	TOTAL
I. SECTOR PÚBLICO										
1	UNIVERSIDAD	11,757	13,871	25,628	11,296	13,424	24,720	23,053	27,295	50,348
2	INSTITUTOS ESPECIALIZADOS	5,275	1,987	7,262	697	167	864	5,972	2,154	8,126
3	INSTITUTOS TECNOLÓGICOS	493	313	806	3	2	5	496	315	811
I.	SUB-TOTAL SECTOR PÚBLICO	17,525	16,171	33,696	11,996	13,593	25,589	29,521	29,764	59,285
	Porcentaje	30.29	24.49	27.20	39.80	37.26	38.41	33.54	29.03	31.12
II. SECTOR PRIVADO										
1	UNIVERSIDADES	38,987	46,496	85,483	18,024	22,413	40,437	57,011	68,909	125,920
2	INSTITUTOS ESPECIALIZADOS	1,222	2,959	4,181	111	395	506	1,333	3,354	4,687
3	INSTITUTOS TECNOLÓGICOS	128	409	537	13	77	90	141	486	627
II.	SUB-TOTAL SECTOR PRIVADO	40,337	49,864	90,201	18,148	22,885	41,033	58,485	72,749	131,234
	Porcentaje	69.71	75.51	72.80	60.20	62.74	61.59	66.46	70.97	68.88
TOTAL GENERAL		57,862	66,035	123,897	30,144	36,478	66,622	88,006	102,513	190,519
	Porcentaje	46.70	53.30	65.0	45.25	54.75	35.0	46.19	53.81	100

Resumen de Estudiantes por Tiempo de dedicación al estudio con detalle por Sector y Sexo

No.	NOMBRE INSTITUCION	Tiempo Completo			Tiempo Parcial			TOTAL GENERAL		
		M	F	Sub Total	M	F	Sub Total	M	F	TOTAL
I.	SUB-TOTAL SECTOR PÚBLICO	17,525	16,171	33,696	11,996	13,593	25,589	29,521	29,764	59,285
II.	SUB-TOTAL SECTOR PRIVADO	40,337	49,864	90,201	18,148	22,885	41,033	58,485	72,749	131,234
TOTAL GENERAL		57,862	66,035	123,897	30,144	36,478	66,622	88,006	102,513	190,519

Fuente: Elaboración propia en base a datos obtenidos a través del Sistema Nacional de Información y Estadísticas de Educación Superior (SNIEES) por Instituciones de Educación Superior públicas y privadas. Año 2018.

Estudiantes por Tiempo Dedicado al Estudio Según Grado Académico y Detalle Por Sector: Público - Privado

Cuadro No. 62

No.	GRADO	TIEMPO COMPLETO			TIEMPO PARCIAL			TOTAL GENERAL		
		MASCULINO	FEMENINO	TOTAL	MASCULINO	FEMENINO	TOTAL	MASCULINO	FEMENINO	TOTAL
I. SECTOR PÚBLICO										
1	DOCTOR PG	0	0	0	0	0	0	0	0	0
2	MAESTRÍA	224	201	425	155	139	294	379	340	719
3	ESPECIALIDAD	138	145	283	0	0	0	138	145	283
4	CURSO DE FORM.PED.	0	0	0	0	0	0	0	0	0
5	DOCTOR U	1,290	1,714	3,004	1,045	1,378	2,423	2,335	3,092	5,427
6	ARQUITECTURA	372	351	723	397	312	709	769	663	1,432
7	INGENIERÍA	3,450	1,406	4,856	3,221	1,165	4,386	6,671	2,571	9,242
8	LICENCIATURA	6,776	9,963	16,739	6,591	10,224	16,815	13,367	20,187	33,554
9	TECNÓLOGO	0	0	0	0	0	0	0	0	0
10	PROFESORADO	256	320	576	133	210	343	389	530	919
11	TÉCNICO	5,019	2,071	7,090	454	165	619	5,473	2,236	7,709
I.	SECTOR PÚBLICO	17,525	16,171	33,696	11,996	13,593	25,589	29,521	29,764	59,285
II. SECTOR PRIVADO										
1	DOCTOR PG	35	20	55	5	3	8	40	23	63
2	MAESTRÍA	1,363	1,356	2,719	155	196	351	1,518	1,552	3,070
3	ESPECIALIDAD	60	72	132	0	0	0	60	72	132
4	CURSO DE FORM.PED.	0	0	0	0	0	0	0	0	0
5	DOCTOR U	1,837	3,283	5,120	725	1,293	2,018	2,562	4,576	7,138
6	ARQUITECTURA	673	609	1,282	609	697	1,306	1,282	1,306	2,588
7	INGENIERÍA	10,529	3,510	14,039	5,461	1,914	7,375	15,990	5,424	21,414
8	LICENCIATURA	21,985	35,015	57,000	9,731	17,192	26,923	31,716	52,207	83,923
9	TECNÓLOGO	112	485	597	12	90	102	124	575	699
10	PROFESORADO	548	1,154	1,702	121	165	286	669	1,319	1,988
11	TÉCNICO	3,195	4,360	7,555	1,329	1,335	2,664	4,524	5,695	10,219
II.	SECTOR PRIVADO	40,337	49,864	90,201	18,148	22,885	41,033	58,485	72,749	131,234
TOTAL GENERAL										
		57,862	66,035	123,897	30,144	36,478	66,622	88,006	102,513	190,519

Fuente: Elaboración propia en base a datos obtenidos a través del Sistema Nacional de Información y Estadísticas de Educación Superior (SNIEES) por Instituciones de Educación Superior públicas y privadas. Año 2018.

Cobertura Matricula de las Instituciones de Educación Superior

Cuadro No. 63

No.	UNIVERSIDADES	TOTAL	(%)
1	DE EL SALVADOR (P *)	50,348	28.56
2	TECNOLÓGICA DE EL SALVADOR (A)	21,063	11.95
3	FRANCISCO GAVIDIA (A *)	10,523	5.97
4	DR. ANDRÉS BELLO (A *)	10,465	5.94
5	DON BOSCO (A)	9,307	5.28
6	GERARDO BARRIOS (A *)	8,997	5.10
7	CENTROAMERICANA JOSÉ SIMEÓN CAÑAS (A)	8,395	4.76
8	CATÓLICA DE EL SALVADOR (A *)	7,894	4.48
9	DR. JOSÉ MATÍAS DELGADO (A)	7,026	3.99
10	PEDAGÓGICA DE EL SALVADOR	5,772	3.27
11	MODULAR ABIERTA (*)	5,597	3.18
12	DE ORIENTE (A)	5,464	3.10
13	SALVADOREÑA ALBERTO MASFERRER (A)	5,101	2.89
14	EVANGÉLICA DE EL SALVADOR (A)	5,092	2.89
15	PANAMERICANA (*)	2,910	1.65
16	DE SONSONATE	2,882	1.64
17	LUTERANA SALVADOREÑA (*)	2,432	1.38
18	AUTÓNOMA DE SANTA ANA	1,801	1.02
19	POLITÉCNICA DE EL SALVADOR	1,188	0.67
20	MONSEÑOR OSCAR ARNULFO ROMERO	1,116	0.63
21	NUEVA SAN SALVADOR	1,077	0.61
22	TÉCNICA LATINOAMERICANA	928	0.53
23	CRISTIANA DE LAS ASAMBLEAS DE DIOS	525	0.30
24	ALBERT EINSTEIN	365	0.21

A) TOTAL UNIVERSIDADES	176,268	100
-------------------------------	----------------	------------

No.	INSTITUTOS ESPECIALIZADOS	TOTAL	(%)
1	ESCUELA ESPECIALIZADA EN INGENIERÍA ITCA-FEPADE (A, P *)	5,743	44.82
2	DE PROFESIONALES DE LA SALUD (*)	2,452	19.14
3	DE NIV. SUP. ACADEMIA NACIONAL DE SEGURIDAD PÚBLICA (P)	1,059	8.27
4	ESCUELA SUPERIOR FRANCISCANA ESPECIALIZADA / AGAPE (P)	845	6.59
5	DE NIV. SUP. ESCUELA SUPERIOR DE ECONOMÍA Y NEGOCIOS (A)	833	6.50
6	ESCUELA DE COMUNICACIÓN MÓNICA HERRERA (A)	475	3.71
7	DE NIV. SUP. ESCUELA MILITAR CAP. GRAL. GERARDO BARRIOS (P)	465	3.63
8	DE NIV. SUP. CENTRO CULTURAL SALVADOREÑO AMERICANO	365	2.85
9	DE EDUCACIÓN SUPERIOR EL ESPÍRITU SANTO	305	2.38
10	SUPERIOR DE ECONOMÍA Y ADMINISTRACIÓN DE EMPRESAS (A)	257	2.01
11	DE EDUCACIÓN SUPERIOR PARA LA FORMACIÓN DIPLOMÁTICA (P)	14	0.11

B) TOTAL INSTITUTOS ESPECIALIZADOS	12,813	100
---	---------------	------------

No.	INSTITUTOS TECNOLÓGICOS	TOTAL	(%)
1	ESCUELA TÉCNICA PARA LA SALUD	539	37.48
2	DE CHALATENANGO (A, P)	490	34.08
3	ESCUELA NACIONAL DE AGRICULTURA ROBERTO QUIÑÓNEZ (P)	293	20.38
4	PADRE SEGUNDO MONTES	50	3.48
5	AMERICANO DE EDUCACIÓN SUPERIOR	38	2.64
6	DE USULUTÁN (P)	28	1.95

C) TOTAL INSTITUTOS TECNOLÓGICOS	1,438	100
---	--------------	------------

TOTAL NACIONAL (A + B + C) = 190,519

Fuente: Elaboración propia en base a datos obtenidos a través del Sistema Nacional de Información y Estadísticas de Educación Superior (SNIEES) por Instituciones de Educación Superior públicas y privadas. Año 2018.

(*) Incluye centros regionales

(P) Institución Pública

(A) Institución Acreditada o Reacreditada.

Ingreso Continuo en las Instituciones de Educación Superior de Graduados en 2018 y Graduados en Educación Media 2017

Cuadro No. 64

No.	UNIVERSIDADES	MASCULINO	FEMENINO	TOTAL
1	ALBERT EINSTEIN	33	22	55
2	AUTÓNOMA DE SANTA ANA	8	50	58
3	CATÓLICA DE EL SALVADOR (A*)	566	818	1,384
4	CENTROAMERICANA JOSÉ SIMEÓN CAÑAS (A)	658	666	1,324
5	CRISTIANA DE LAS ASAMBLEAS DE DIOS	24	18	42
6	DE EL SALVADOR (P*)	6,759	8,651	15,410
7	DE ORIENTE (A)	458	493	951
8	DE SONSONATE	258	215	473
9	DON BOSCO (A)	1,053	735	1,788
10	DR. ANDRÉS BELLO (A*)	420	1,025	1,445
11	DR. JOSÉ MATÍAS DELGADO (A)	326	477	803
12	EVANGÉLICA DE EL SALVADOR (A)	231	444	675
13	FRANCISCO GAVIDIA (A*)	412	532	944
14	GERARDO BARRIOS (A*)	680	789	1,469
15	LUTERANA SALVADOREÑA (*)	101	141	242
16	MODULAR ABIERTA (*)	180	279	459
17	MONSEÑOR OSCAR ARNULFO ROMERO	65	54	119
18	NUEVA SAN SALVADOR	45	64	109
19	PANAMERICANA (*)	90	142	232
20	PEDAGÓGICA DE EL SALVADOR	235	406	641
21	POLITÉCNICA DE EL SALVADOR	194	107	301
22	SALVADOREÑA ALBERTO MASFERRER (A)	258	612	870
23	TÉCNICA LATINOAMERICANA	11	9	20
24	TECNOLÓGICA DE EL SALVADOR (A)	269	293	562
	TOTAL UNIVERSIDADES	13,334	17,042	30,376

INSTITUTOS ESPECIALIZADOS

1	DE EDUCACIÓN SUPERIOR EL ESPÍRITU SANTO	8	11	19
2	DE EDUCACIÓN SUPERIOR PARA LA FORMACIÓN DIPLOMÁTICA (P)	0	0	0
3	DE EDUCACIÓN SUP. ESCUELA DE COMUNIC. MÓNICA HERRERA (A)	42	55	97
4	DE NIV. SUP. ACADEMIA NACIONAL DE SEGURIDAD PÚBLICA (P)	6	4	10
5	DE NIV. SUP. CENTRO CULTURAL SALVADOREÑO AMERICANO	15	31	46
6	DE NIV. SUP. ESCUELA MILITAR CAP. GRAL. GERARDO BARRIOS (P)	53	8	61
7	DE NIV. SUP. ESCUELA SUPERIOR DE ECONOMÍA Y NEGOCIOS (A)	170	200	370
8	DE PROFESIONALES DE LA SALUD (*)	74	457	531
9	ESCUELA ESPECIALIZADA EN INGENIERÍA ITCA-FEPADE (A, P*)	1,163	411	1,574
10	ESCUELA SUPERIOR FRANCISCANA ESPECIALIZADA / AGAPE (P)	192	93	285
11	SUPERIOR DE ECONOMÍA Y ADMINISTRACIÓN DE EMPRESAS (A)	0	0	0
	TOTAL INSTITUTOS ESPECIALIZADOS	1,723	1,270	2,993

INSTITUTOS TECNOLÓGICOS

1	AMERICANO DE EDUCACIÓN SUPERIOR	15	9	24
2	DE CHALATENANGO (A, P)	119	111	230
3	DE USULUTÁN (P)	7	2	9
4	ESCUELA NACIONAL DE AGRICULTURA ROBERTO QUIÑÓNEZ (P)	45	12	57
5	ESCUELA TÉCNICA PARA LA SALUD	16	82	98
6	PADRE SEGUNDO MONTES	0	0	0
	TOTAL INSTITUTOS TECNOLÓGICOS	202	216	418

TOTAL GENERAL		15,259	18,528	33,787
		Porcentaje de Ingreso Continuo: 51.90%		

Graduados de Educación Media-Sistema Regular 2017: 65,105 estudiantes aptos para ingresar a Educación Superior.

Fuente: Sistema de Registro Académico Institucional (SIRAI), MINED.

Estudiantes Según Tipo de Discapacidad por Institución de Educación Superior

Cuadro No. 65

No.	NOMBRE DE LA INSTITUCIÓN	FISICA			INTELLECTUAL			SENSORIAL			MENTAL			TOTAL GENERAL		
		MASC.	FEM.	TOTAL	MASC.	FEM.	TOTAL	MASC.	FEM.	TOTAL	MASC.	FEM.	TOTAL	MASC.	FEM.	TOTAL
I. UNIVERSIDADES																
1	ALBERT EINSTEIN	0	0	0	0	0	0	0	0	0	0	0	0	0	0	0
2	AUTONOMA DE SANTA ANA	0	6	6	0	0	0	0	6	6	1	0	1	1	12	13
3	CATOLICA DE EL SALVADOR	4	1	5	14	3	17	1	1	2	0	0	0	19	5	24
4	CENTROAMERICANA JOSE SIMEON CAÑAS	7	12	19	25	11	36	149	182	331	0	0	0	181	205	386
5	CRISTIANA DE LAS ASAMBLEAS DE DIOS	3	0	3	0	0	0	0	1	1	0	0	0	3	1	4
6	DE EL SALVADOR	25	10	35	2	1	3	31	28	59	1	1	2	59	40	99
7	DE ORIENTE	8	3	11	4	2	6	11	1	12	0	0	0	23	6	29
8	DE SONSONATE	0	0	0	0	0	0	0	2	2	0	0	0	0	2	2
9	DOCTOR ANDRES BELLO	10	8	18	4	2	6	1	1	2	2	0	2	17	11	28
10	DON BOSCO	5	4	9	4	1	5	5	0	5	0	0	0	14	5	19
11	DR. JOSE MATIAS DELGADO	5	4	9	1	2	3	4	5	9	1	0	1	11	11	22
12	EVANGELICA DE EL SALVADOR	1	3	4	0	0	0	1	1	2	0	0	0	2	4	6
13	FRANCISCO GAVIDIA	13	3	16	2	1	3	63	131	194	0	3	3	78	138	216
14	GERARDO BARRIOS	13	4	17	0	1	1	13	6	19	0	0	0	26	11	37
15	LUTERANA SALVADOREÑA	7	3	10	0	0	0	0	0	0	0	0	0	7	3	10
16	MODULAR ABIERTA	7	5	12	0	2	2	0	1	1	0	0	0	7	8	15
17	MONSEÑOR OSCAR ARNULFO ROMERO	0	0	0	0	0	0	0	0	0	0	0	0	0	0	0
18	NUEVA SAN SALVADOR	0	2	2	0	0	0	0	0	0	0	0	0	0	2	2
19	PANAMERICANA	7	2	9	0	0	0	1	1	2	0	0	0	8	3	11
20	PEDAGOGICA DE EL SALVADOR	10	7	17	2	0	2	5	13	18	0	0	0	17	20	37
21	POLITECNICA DE EL SALVADOR	1	0	1	2	0	2	0	0	0	0	0	0	3	0	3
22	SALVADOREÑA ALBERTO MASFERRER	8	3	11	1	1	2	0	0	0	0	0	0	9	4	13
23	TECNICA LATINOAMERICANA	1	0	1	0	0	0	1	0	1	0	0	0	2	0	2
24	TECNOLOGICA DE EL SALVADOR	5	6	11	0	0	0	12	6	18	4	4	8	21	16	37
SUB TOTAL UNIVERSIDADES		140	86	226	61	27	88	298	386	684	9	8	17	508	507	1015

Fuente: Elaboración propia en base a datos obtenidos a través del Sistema Nacional de Información y Estadísticas de Educación Superior (SNIEES) por Instituciones de Educación Superior públicas y privadas. Año 2018.

Discapacidad Física, referida a la pérdida de movimiento corporal (secuelas de poliomielitis, lesión medular o amputaciones).

Discapacidad Intelectual, disminución en las funciones mentales superiores como inteligencia, lenguaje, aprendizaje, entre otros; reflejándose en: retraso mental, síndrome Down y parálisis cerebral.

Discapacidad Sensorial, comprende a las personas con deficiencias visuales, auditivas o con problemas de comunicación-mudos.

Discapacidad Mental o psíquica, está referida a las personas que sufren alteraciones neurológicas y trastornos cerebrales.

ESTADÍSTICAS

No.	NOMBRE DE LA INSTITUCIÓN	FISICA			INTELLECTUAL			SENSORIAL			MENTAL			TOTAL GENERAL		
		MASC.	FEM.	TOTAL	MASC.	FEM.	TOTAL	MASC.	FEM.	TOTAL	MASC.	FEM.	TOTAL	MASC.	FEM.	TOTAL
II. INSTITUTOS ESPECIALIZADOS																
1	DE EDUCACIÓN SUPERIOR EL ESPÍRITU SANTO	0	0	0	0	0	0	0	2	2	0	0	0	0	2	2
2	DE EDUCACIÓN SUPERIOR PARA LA FORMACIÓN DIPLOMÁTICA	0	0	0	0	0	0	0	0	0	0	0	0	0	0	0
3	DE EDUCACIÓN SUP. ESCUELA DE COMUNIC. MÓNICA HERRERA	1	1	2	0	0	0	0	0	0	0	0	0	1	1	2
4	DE NIV. SUP. ESCUELA SUPERIOR DE ECONOMÍA Y NEGOCIOS	0	0	0	0	0	0	0	0	0	0	0	0	0	0	0
5	DE PROFESIONALES DE LA SALUD	0	0	0	0	0	0	0	0	0	0	0	0	0	0	0
6	ESCUELA ESPECIALIZADA EN INGENIERIA ITCA-FEPADE	5	3	8	1	0	1	1	1	2	0	0	0	7	4	11
7	ESCUELA SUPERIOR FRANCISCANA ESPECIALIZADA/AGAPE	2	0	2	0	0	0	1	1	2	2	0	2	5	1	6
8	SUPERIOR ACADEMIA NACIONAL DE SEGURIDAD PÚBLICA	0	0	0	0	0	0	0	0	0	0	0	0	0	0	0
9	SUPERIOR CENTRO CULTURAL SALVADOREÑO AMERICANO	0	1	1	0	1	1	2	1	3	0	0	0	2	3	5
10	SUPERIOR DE ECONOMIA Y ADMINISTRACION DE EMPRESAS	0	0	0	0	0	0	0	0	0	0	0	0	0	0	0
11	SUPERIOR ESCUELA MILITAR CAP. GRAL. GERARDO BARRIOS	0	0	0	0	0	0	0	0	0	0	0	0	0	0	0
SUB TOTAL ESPECIALIZADOS		8	5	13	1	1	2	4	5	9	2	0	2	15	11	26

III. INSTITUTOS TECNOLÓGICOS																
1	AMERICANO DE EDUCACION SUPERIOR	0	0	0	0	0	0	0	0	0	0	0	0	0	0	0
2	DE CHALATENANGO	0	2	2	1	0	1	0	0	0	0	0	0	1	2	3
3	DE USULUTAN	0	0	0	0	0	0	0	0	0	0	0	0	0	0	0
4	ESCUELA NAC. DE AGRICULTURA ROBERTO QUIÑONEZ	0	0	0	0	0	0	0	0	0	0	0	0	0	0	0
5	ESCUELA TECNICA PARA LA SALUD	1	0	1	0	0	0	1	2	3	1	2	3	3	4	7
6	PADRE SEGUNDO MONTES	0	0	0	0	0	0	0	0	0	0	0	0	0	0	0
SUB TOTAL TECNOLÓGICOS		1	2	3	1	0	1	1	2	3	1	2	3	4	6	10
TOTAL GENERAL		149	93	242	63	28	91	303	393	696	12	10	22	527	524	1051
Porcentaje		61.6	38.4	23.0	69.2	30.8	8.66	43.5	56.5	66.22	54.5	45.5	2.093	50.14	49.86	100

RESUMEN DE ESTUDIANTES SEGÚN TIPO DE DISCAPACIDAD POR TIPO DE IES

TIPO DE INSTITUCIÓN	FISICA			INTELLECTUAL			SENSORIAL			MENTAL			TOTAL GENERAL		
	MASC.	FEM.	TOTAL	MASC.	FEM.	TOTAL	MASC.	FEM.	TOTAL	MASC.	FEM.	TOTAL	MASC.	FEM.	TOTAL
UNIVERSIDADES	140	86	226	61	27	88	298	386	684	9	8	17	508	507	1015
INSTITUTOS ESPECIALIZADOS	8	5	13	1	1	2	4	5	9	2	0	2	15	11	26
INSTITUTOS TECNOLÓGICOS	1	2	3	1	0	1	1	2	3	1	2	3	4	6	10
TOTAL GENERAL	149	93	242	63	28	91	303	393	696	12	10	22	527	524	1051

Fuente: Elaboración propia en base a datos obtenidos a través del Sistema Nacional de Información y Estadísticas de Educación Superior (SNIEES) por Instituciones de Educación Superior públicas y privadas. Año 2018.

Graduados de Educación Superior por Institución

Cuadro No. 66

No.	NOMBRE DE LA INSTITUCIÓN // AÑO	MASCULINO	FEMENINO	TOTAL
I. UNIVERSIDADES				
1	ALBERT EINSTEIN	25	14	39
2	AUTÓNOMA DE SANTA ANA	45	136	181
3	CATÓLICA DE EL SALVADOR (A*)	450	647	1,097
4	CENTROAMERICANA JOSÉ SIMEÓN CAÑAS- UCA (A)	593	647	1,240
5	CRISTIANA DE LAS ASAMBLEAS DE DIOS	33	67	100
6	DE EL SALVADOR (P*)	1,817	2,501	4,318
7	DE ORIENTE (A)	275	466	741
8	DE SONSONATE	146	160	306
9	DON BOSCO- UDB (A)	685	474	1,159
10	DR. ANDRÉS BELLO (A*)	474	1,213	1,687
11	DR. JOSÉ MATÍAS DELGADO (A)	284	411	695
12	EVANGÉLICA DE EL SALVADOR (A)	149	327	476
13	FRANCISCO GAVIDIA (A*)	519	703	1,222
14	GERARDO BARRIOS (A*)	555	614	1,169
15	LUTERANA SALVADOREÑA (*)	103	117	220
16	MODULAR ABIERTA (*)	264	533	797
17	MONSEÑOR OSCAR ARNULFO ROMERO	104	123	227
18	NUEVA SAN SALVADOR	18	33	51
19	PANAMERICANA (*)	151	216	367
20	PEDAGÓGICA DE EL SALVADOR	261	607	868
21	POLITÉCNICA DE EL SALVADOR	65	29	94
22	SALVADOREÑA ALBERTO MASFERRER (A)	145	280	425
23	TÉCNICA LATINOAMERICANA	36	9	45
24	TECNOLÓGICA DE EL SALVADOR (A)	1,017	1,112	2,129
TOTAL UNIVERSIDADES		8,214	11,439	19,653

Fuente: Elaboración propia en base a datos obtenidos a través del Sistema Nacional de Información y Estadísticas de Educación Superior (SNIIEES) por Instituciones de Educación Superior públicas y privadas. Año 2018.

(*) Incluye a estudiantes de centros regionales

(P) Institución Pública

(A) Institución Acreditada o Reacreditada.

Graduados de Educación Superior por Institución

II. INSTITUTOS ESPECIALIZADOS		MASCULINO	FEMENINO	TOTAL
1	DE EDUCACIÓN SUPERIOR EL ESPÍRITU SANTO	17	89	106
2	DE EDUCACIÓN SUPERIOR PARA LA FORMACIÓN DIPLOMÁTICA (P)	2	1	3
3	ACADEMIA NACIONAL DE SEGURIDAD PÚBLICA (P)	83	9	92
4	DE EDUCACIÓN SUP. ESCUELA DE COMUNIC. MÓNICA HERRERA (A)	27	54	81
5	DE NIV. SUP. ESCUELA SUPERIOR DE ECONOMÍA Y NEGOCIOS (A)	80	69	149
6	DE PROFESIONALES DE LA SALUD (*)	117	579	696
7	ESCUELA ESPECIALIZADA EN INGENIERÍA ITCA-FEPADE (A, P*)	1,554	606	2,160
8	ESCUELA MILITAR CAPITÁN GENERAL GERARDO BARRIOS (P)	50	6	56
9	ESCUELA SUPERIOR FRANCISCANA ESPECIALIZADA / AGAPE (P)	199	107	306
10	SUPERIOR CENTRO CULTURAL SALVADOREÑO AMERICANO	5	7	12
11	SUPERIOR DE ECONOMÍA Y ADMINISTRACIÓN DE EMPRESAS (A)	66	48	114
TOTAL INSTITUTOS ESPECIALIZADOS		2,200	1,575	3,775

III. INSTITUTOS TECNOLÓGICOS

1	AMERICANO DE EDUCACIÓN SUPERIOR	3	2	5
2	DE CHALATENANGO (A, P)	130	96	226
4	DE USULUTÁN (P)	8	4	12
5	ESCUELA NACIONAL DE AGRICULTURA ROBERTO QUIÑÓNEZ (P)	69	20	89
6	ESCUELA TÉCNICA PARA LA SALUD	22	133	155
7	PADRE SEGUNDO MONTES	11	9	20
TOTAL INSTITUTOS TECNOLÓGICOS		243	264	507

TOTAL GENERAL		10,657	13,278	23,935
----------------------	--	---------------	---------------	---------------

RESUMEN DE GRADUADOS POR SECTOR DE LA INSTITUCIÓN

No.	TOTAL POR SECTOR DE IES // AÑO	MASCULINO	FEMENINO	TOTAL
I.	INSTITUCIONES PÚBLICAS	3,912	3,350	7,262
II.	INSTITUCIONES PRIVADAS	6,745	9,928	16,673
TOTAL GENERAL		10,657	13,278	23,935

Fuente: Elaboración propia en base a datos obtenidos a través del Sistema Nacional de Información y Estadísticas de Educación Superior (SNIEES) por Instituciones de Educación Superior públicas y privadas. Año 2018.

(*) Incluye a estudiantes de centros regionales

(P) Institución Pública

(A) Institución Acreditada o Reacreditada.

Graduados por Carrera Estándar y Área de Formación

Cuadro No. 67

No.	CARRERA ESTÁNDAR	MASCULINO	FEMENINO	TOTAL
ARTE Y ARQUITECTURA				
1	ARQUITECTURA	212	196	408
2	LICENCIATURA EN ARTES PLÁSTICAS	22	33	55
3	LICENCIATURA EN DISEÑO AMBIENTAL	6	34	40
4	LICENCIATURA EN DISEÑO ARTESANAL	2	7	9
5	LICENCIATURA EN DISEÑO GRÁFICO	101	134	235
6	LICENCIATURA EN DISEÑO INDUSTRIAL	9	12	21
7	TÉCNICO EN ARQUITECTURA	17	7	24
8	TÉCNICO EN DISEÑO AMBIENTAL	1	3	4
9	TÉCNICO EN DISEÑO GRÁFICO	60	64	124
10	TÉCNICO EN PATRIMONIO	10	23	33
SUB TOTAL		440	513	953

ECONOMÍA, ADMINISTRACIÓN Y COMERCIO				
1	MAESTRÍA EN ADMINISTRACIÓN DE EMPRESAS	147	94	241
2	MAESTRÍA EN ADMINISTRACIÓN DE LA SALUD	6	17	23
3	MAESTRÍA EN ADMINISTRACIÓN DE NEGOCIOS	23	18	41
4	MAESTRÍA EN ADMINISTRACIÓN DE RECURSOS HUMANOS	3	20	23
5	MAESTRÍA EN ADMINISTRACIÓN FINANCIERA	83	48	131
6	MAESTRÍA EN ADMINISTRACIÓN MILITAR	9	0	9
7	MAESTRÍA EN AUDITORÍA	6	4	10
8	MAESTRÍA EN COMERCIO INTERNACIONAL	0	6	6
9	MAESTRÍA EN CONSULTORÍA EMPRESARIAL	6	4	10
10	MAESTRÍA EN DESARROLLO TERRITORIAL	12	17	29
11	MAESTRÍA EN ECONOMÍA	1	0	1
12	MAESTRÍA EN GERENCIA DE PROYECTOS	11	8	19
13	MAESTRÍA EN GESTIÓN DE LA CALIDAD	18	24	42
14	MAESTRÍA EN GESTIÓN INDUSTRIAL	23	2	25
15	MAESTRÍA EN LOGÍSTICA	20	11	31
16	MAESTRÍA EN MERCADEO	10	15	25
17	INGENIERÍA EN LOGÍSTICA	38	36	74
18	INGENIERÍA EN NEGOCIOS	37	16	53
19	LICENCIATURA EN ADMINISTRACIÓN DE EMPRESAS	662	995	1,657
20	LICENCIATURA EN ADMINISTRACIÓN MILITAR	41	6	47
21	LICENCIATURA EN BIBLIOTECONOMÍA	0	2	2
22	LICENCIATURA EN COMERCIO INTERNACIONAL	13	20	33
23	LICENCIATURA EN CONTADURÍA	458	568	1,026
24	LICENCIATURA EN ECONOMÍA	90	85	175
25	LICENCIATURA EN FINANZAS	8	7	15
26	LICENCIATURA EN MERCADEO	350	722	1,072
27	LICENCIATURA EN TURISMO	49	175	224
28	TÉCNICO EN ADMINISTRACIÓN	50	105	155
29	TÉCNICO EN CONTADURÍA	23	40	63
30	TÉCNICO EN CONTROL DE CALIDAD	3	12	15
31	TÉCNICO EN LOGÍSTICA Y ADUANAS	86	118	204
32	TÉCNICO EN MERCADEO	89	230	319
33	TÉCNICO EN TURISMO	99	312	411
SUB TOTAL		2,474	3,737	6,211

Fuente: Elaboración propia en base a datos obtenidos a través del Sistema Nacional de Información y Estadísticas de Educación Superior (SNIIES) por Instituciones de Educación Superior públicas y privadas. Año 2018.

SALUD		MASCULINO	FEMENINO	TOTAL
1	MAESTRÍA EN PSICOLOGÍA	4	7	11
2	MAESTRÍA EN SALUD	13	37	50
3	ESPECIALIDAD EN CIRUGÍA GENERAL	25	7	32
4	ESPECIALIDAD EN GINECOLOGÍA Y OBSTETRICIA	8	16	24
5	ESPECIALIDAD EN MEDICINA FAMILIAR	3	2	5
6	ESPECIALIDAD EN MEDICINA INTERNA	20	27	47
7	ESPECIALIDAD EN PEDIATRÍA	8	22	30
8	ESPECIALIDAD EN PSIQUIATRÍA Y SALUD MENTAL	1	0	1
9	DOCTORADO EN CIRUGÍA DENTAL	21	43	64
10	DOCTORADO EN MEDICINA	268	392	660
11	LICENCIATURA EN ANESTESIOLOGÍA	25	33	58
12	LICENCIATURA EN ENFERMERÍA	101	580	681
13	LICENCIATURA EN FISIOTERAPIA	15	71	86
14	LICENCIATURA EN LABORATORIO CLÍNICO	86	227	313
15	LICENCIATURA EN NUTRICIÓN	11	63	74
16	LICENCIATURA EN OPTOMETRÍA	6	2	8
17	LICENCIATURA EN PSICOLOGÍA	182	524	706
18	LICENCIATURA EN RADIOLOGÍA	31	54	85
19	LICENCIATURA EN SALUD	0	4	4
20	LICENCIATURA EN SALUD AMBIENTAL	3	8	11
21	TECNÓLOGO EN ENFERMERÍA	52	209	261
22	TÉCNICO EN ASISTENCIA DENTAL	2	9	11
23	TÉCNICO EN ENFERMERÍA	154	892	1,046
24	TÉCNICO EN LABORATORIO QUÍMICO	12	27	39
25	TÉCNICO EN MANEJO DE PLANTAS MEDICINALES	1	1	2
26	TÉCNICO EN PREPARACIÓN DE ALIMENTOS	100	134	234
15	TÉCNICO EN OPTOMETRÍA	19	6	25
27	TÉCNICO EN SALUD AMBIENTAL	2	3	5
SUB TOTAL		1,173	3,400	4,573

CIENCIAS				
1	MAESTRÍA EN ESTADÍSTICA	4	2	6
2	INGENIERÍA QUÍMICA	28	21	49
3	LICENCIATURA EN BIOLOGÍA	21	17	38
4	LICENCIATURA EN ESTADÍSTICA	3	8	11
5	LICENCIATURA EN FÍSICA	4	1	5
6	LICENCIATURA EN GEOFÍSICA	3	1	4
7	LICENCIATURA EN MATEMÁTICA	5	2	7
8	LICENCIATURA EN QUÍMICA	26	45	71
SUB TOTAL		94	97	191

AGROPECUARIA Y MEDIO AMBIENTE				
1	MAESTRÍA EN ADMINISTRACIÓN DE RECURSOS ENERGÉTICOS	4	1	5
2	MAESTRÍA EN MEDIO AMBIENTE Y RECURSOS NATURALES	4	5	9
3	INGENIERÍA AGROECOLÓGICA	23	8	31
4	INGENIERÍA AGROINDUSTRIAL	19	9	28
5	INGENIERÍA AGRONÓMICA	115	35	150
6	INGENIERÍA EN AGRONEGOCIOS	38	25	63
7	LICENCIATURA EN VETERINARIA	22	22	44
8	TÉCNICO EN ACUICULTURA	6	0	6
9	TÉCNICO EN AGROINDUSTRIA	21	13	34
10	TÉCNICO EN AGRONOMÍA	69	20	89
11	TÉCNICO EN RECURSOS DEL MAR	0	3	3
SUB TOTAL		321	141	462

Continuación cuadro No. 67

No.	DERECHO	MASCULINO	FEMENINO	TOTAL
1	DOCTORADO EN DERECHO PRIVADO	9	10	19
2	MAESTRÍA EN DERECHO CONSTITUCIONAL	1	3	4
3	MAESTRÍA EN DERECHO DE FAMILIA	10	30	40
4	MAESTRÍA EN DERECHO EMPRESARIAL	8	8	16
5	MAESTRÍA EN DERECHO PENAL	3	5	8
6	MAESTRÍA EN DERECHO PÚBLICO	2	3	5
7	MAESTRÍA EN DERECHOS HUMANOS	5	6	11
8	MAESTRÍA EN DIPLOMACIA Y RELACIONES INTERNACIONALES	2	1	3
9	LICENCIATURA EN CIENCIAS JURÍDICAS	605	740	1,345
10	LICENCIATURA EN RELACIONES INTERNACIONALES	63	167	230
SUB TOTAL		708	973	1,681

HUMANIDADES

1	DOCTORADO EN TEOLOGÍA	1	0	1
2	MAESTRÍA EN FILOSOFÍA	0	1	1
3	MAESTRÍA EN IDIOMAS	1	2	3
4	MAESTRÍA EN TEOLOGÍA	4	2	6
5	LICENCIATURA EN ANTROPOLOGÍA	4	8	12
6	LICENCIATURA EN ARQUEOLOGÍA	0	2	2
7	LICENCIATURA EN BIBLIOTECOLOGÍA	0	2	2
8	LICENCIATURA EN FILOSOFÍA	2	2	4
9	LICENCIATURA EN HISTORIA	4	3	7
10	LICENCIATURA EN IDIOMA INGLÉS	186	293	479
11	LICENCIATURA EN IDIOMAS	72	146	218
12	LICENCIATURA EN LENGUAJE Y LITERATURA	8	5	13
13	LICENCIATURA EN LETRAS	6	28	34
14	LICENCIATURA EN TEOLOGÍA	43	6	49
15	TÉCNICO EN ARTES LIBERALES	1	0	1
16	TÉCNICO EN BIBLIOTECOLOGÍA	4	9	13
17	TÉCNICO EN IDIOMA INGLÉS	4	3	7
SUB TOTAL		340	512	852

Fuente: Elaboración propia en base a datos obtenidos a través del Sistema Nacional de Información y Estadísticas de Educación Superior (SNIIES) por Instituciones de Educación Superior públicas y privadas. Año 2018.

No.	TECNOLOGÍA	MASCULINO	FEMENINO	TOTAL
1	MAESTRÍA EN INGENIERÍA DE ESTRUCTURAS	6	0	6
2	MAESTRÍA EN MICROBIOLOGÍA	0	2	2
3	MAESTRÍA EN REDES	9	0	9
4	MAESTRÍA EN SISTEMAS	24	10	34
5	INGENIERÍA BIOMÉDICA	7	6	13
6	INGENIERÍA CIVIL	220	75	295
7	INGENIERÍA ELECTRÓNICA	22	1	23
8	INGENIERÍA ELÉCTRICA	134	7	141
9	INGENIERÍA EN ALIMENTOS	13	39	52
10	INGENIERÍA EN AUTOMATIZACIÓN	4	1	5
11	INGENIERÍA EN COMPUTACIÓN	135	39	174
12	INGENIERÍA EN GESTIÓN DE BASES DE DATOS	0	1	1
13	INGENIERÍA EN ORDENAMIENTO TERRITORIAL	1	1	2
14	INGENIERÍA EN SISTEMAS	466	166	632
15	INGENIERÍA EN TELECOMUNICACIONES	21	6	27
16	INGENIERÍA INDUSTRIAL	357	174	531
17	INGENIERÍA MECATRÓNICA	57	8	65
18	INGENIERÍA MECÁNICA	63	4	67
19	LICENCIATURA EN COMPUTACIÓN	204	85	289
20	LICENCIATURA EN SISTEMAS	33	21	54
21	TÉCNICO AUTOMOTRÍZ	325	2	327
22	TÉCNICO EN ANIMACIÓN DIGITAL	1	0	1
23	TÉCNICO EN BIOMÉDICA	26	13	39
24	TÉCNICO EN COMPUTACIÓN	242	55	297
25	TÉCNICO EN DESARROLLO DE APLICACIONES MÓVILES	0	1	1
26	TÉCNICO EN ELECTRÓNICA	119	9	128
27	TÉCNICO EN ELÉCTRICA	416	12	428
28	TÉCNICO EN INGENIERÍA CIVIL	146	47	193
29	TÉCNICO EN MANTENIMIENTO	92	16	108
30	TÉCNICO EN MECATRÓNICA	36	3	39
31	TÉCNICO EN MECÁNICA	67	4	71
32	TÉCNICO EN MULTIMEDIA	28	29	57
33	TÉCNICO EN ORTESIS Y PRÓTESIS	16	12	28
34	TÉCNICO EN PROCESAMIENTO DE ALIMENTOS	28	42	70
35	TÉCNICO EN REDES	100	22	122
36	TÉCNICO EN SISTEMAS	363	141	504
37	TÉCNICO INDUSTRIAL	60	30	90
SUB TOTAL		3,841	1,084	4,925

Fuente: Elaboración propia en base a datos obtenidos a través del Sistema Nacional de Información y Estadísticas de Educación Superior (SNIEES) por Instituciones de Educación Superior públicas y privadas. Año 2018.

Continuación

No.	EDUCACIÓN	MASCULINO	FEMENINO	TOTAL
1	CURSO DE FORMACIÓN PEDAGÓGICA	3	2	5
2	MAESTRÍA EN ADMINISTRACIÓN DE CURRÍCULO	4	17	21
3	MAESTRÍA EN ADMINISTRACIÓN DE LA EDUCACIÓN	1	6	7
4	MAESTRÍA EN ASESORÍA EDUCATIVA	10	19	29
5	MAESTRÍA EN DISEÑO CURRICULAR	0	1	1
6	MAESTRÍA EN EDUCACIÓN DE PRIMERA INFANCIA	0	1	1
7	MAESTRÍA EN EDUCACIÓN UNIVERSITARIA	95	91	186
8	MAESTRÍA EN EDUCACIÓN VIRTUAL	5	8	13
9	MAESTRÍA EN EVALUACIÓN	1	0	1
10	MAESTRÍA EN POLÍTICA EDUCATIVA	1	3	4
11	LICENCIATURA EN CIENCIAS DE LA EDUCACIÓN	352	1,235	1,587
12	LICENCIATURA EN EDUCACIÓN INICIAL Y PARVULARIA	0	17	17
13	LICENCIATURA EN EDUCACIÓN FÍSICA Y DEPORTES	109	38	147
14	PROFESORADO EN BIOLOGÍA Y QUÍMICA	1	4	5
15	PROFESORADO EN CIENCIAS SOCIALES	8	11	19
16	PROFESORADO EN EDUCACIÓN ARTÍSTICA	3	3	6
17	PROFESORADO EN EDUCACIÓN BÁSICA PARA I y II CICLO	28	104	132
18	PROFESORADO EN EDUCACIÓN ESPECIAL	0	6	6
19	PROFESORADO EN EDUCACIÓN FÍSICA Y DEPORTES	41	4	45
20	PROFESORADO EN EDUCACIÓN INICIAL Y PARVULARIA	3	128	131
21	PROFESORADO EN FÍSICA Y MATEMÁTICA	63	76	139
22	PROFESORADO EN IDIOMA INGLÉS	27	48	75
23	PROFESORADO EN LENGUAJE Y LITERATURA	11	45	56
24	PROFESORADO EN PARVULARIA	0	49	49
25	PROFESORADO EN TEOLOGÍA	25	16	41
26	PROFESORADO TÉCNICO	1	0	1
SUB TOTAL		792	1,932	2,724

Fuente: Elaboración propia en base a datos obtenidos a través del Sistema Nacional de Información y Estadísticas de Educación Superior (SNIEES) por Instituciones de Educación Superior públicas y privadas. Año 2018.

No.	CIENCIAS SOCIALES	MASCULINO	FEMENINO	TOTAL
1	MAESTRÍA EN CIENCIAS POLÍTICAS	5	3	8
2	MAESTRÍA EN CIENCIAS SOCIALES	0	2	2
3	MAESTRÍA EN COMUNICACIÓN	5	13	18
4	MAESTRÍA EN INTEGRACIÓN	2	1	3
5	MAESTRÍA EN MÉTODOS Y TÉCNICAS DE INVESTIGACIÓN	8	6	14
6	LICENCIATURA EN CIENCIAS DE LA COMUNICACIÓN	134	258	392
7	LICENCIATURA EN CIENCIAS POLÍTICAS	0	1	1
8	LICENCIATURA EN COMUNICACIÓN SOCIAL	55	109	164
9	LICENCIATURA EN PERIODISMO	39	48	87
10	LICENCIATURA EN RELACIONES PÚBLICAS	21	99	120
11	LICENCIATURA EN SOCIOLOGÍA	21	8	29
12	LICENCIATURA EN TRABAJO SOCIAL	69	268	337
13	TÉCNICO EN CIENCIAS POLICIALES	83	9	92
14	TÉCNICO EN COMUNICACIÓN	5	8	13
16	TÉCNICO EN PERIODISMO	4	7	11
17	TÉCNICO EN PUBLICIDAD	7	23	30
18	TÉCNICO EN RELACIONES PÚBLICAS	16	26	42
SUB TOTAL		474	889	1,363

TOTAL GENERAL	10,657	13,278	23,935
----------------------	---------------	---------------	---------------

(*) En esta publicación el total de graduados reportados en la carrera de Licenciatura en Ciencias de la Educación según su especialidad se encuentran detallados en el reporte del cuadro No. 79

RESUMEN DE LA POBLACIÓN ESTUDIANTIL GRADUADA POR ÁREA DE FORMACIÓN

No.	ÁREA DE CONOCIMIENTO	MASCULINO	FEMENINO	TOTAL
I	ARTE Y ARQUITECTURA	440	513	953
II	ECONOMÍA, ADMINISTRACIÓN Y COMERCIO	2,474	3,737	6,211
III	SALUD	1,173	3,400	4,573
IV	CIENCIAS	94	97	191
V	AGROPECUARIA Y MEDIO AMBIENTE	321	141	462
VI	DERECHO	708	973	1,681
VII	HUMANIDADES	340	512	852
VIII	TECNOLOGÍA	3,841	1,084	4,925
IX	EDUCACIÓN	792	1,932	2,724
X	CIENCIAS SOCIALES	474	889	1,363
TOTAL GENERAL		10,657	13,278	23,935
PORCENTAJE		44.52	55.48	100

Fuente: Elaboración propia en base a datos obtenidos a través del Sistema Nacional de Información y Estadísticas de Educación Superior (SNIEES) por Instituciones de Educación Superior públicas y privadas. Año 2018.

Graduados por Sector: Público - Privado y por Grado Académico

Cuadro No. 68

No.	GRADO ACADÉMICO	TOTAL GENERAL		
		MASCULINO	FEMENINO	TOTAL
I. SECTOR PÚBLICO				
1	DOCTOR PG	0	0	0
2	MAESTRÍA	112	92	204
3	ESPECIALIDAD	52	57	109
4	CURSO DE FORMACIÓN PEDAGÓGICA	0	0	0
5	DOCTOR U	137	212	349
6	ARQUITECTURA	78	65	143
7	INGENIERÍA	380	141	521
8	LICENCIATURA	1,120	1,888	3,008
9	TECNÓLOGO	0	0	0
10	PROFESORADO	59	79	138
11	TÉCNICO	1,974	816	2,790
	SECTOR PÚBLICO	3,912	3,350	7,262
II. SECTOR PRIVADO				
1	DOCTOR PG	10	10	20
2	MAESTRÍA	507	492	999
3	ESPECIALIDAD	13	17	30
4	CURSO DE FORMACIÓN PEDAGÓGICA	3	2	5
5	DOCTOR UNIV.	152	223	375
6	ARQUITECTURA	134	131	265
7	INGENIERÍA	1,418	537	1,955
8	LICENCIATURA	3,265	6,163	9,428
9	TECNÓLOGO	52	209	261
10	PROFESORADO	152	415	567
11	TÉCNICO	1,039	1,729	2,768
	SECTOR PRIVADO	6,745	9,928	16,673
TOTAL GENERAL		10,657	13,278	23,935
Porcentaje		44.52	55.48	100

RESUMEN DE GRADUADOS POR NIVEL ACADÉMICO

No.	NIVEL ACADÉMICO	Masculino	Femenino	TOTAL
I	POSGRADO	697	670	1,367
II	UNIVERSITARIO	6,684	9,360	16,044
III	TÉCNICO	3,276	3,248	6,524
TOTAL		10,657	13,278	23,935

Fuente: Elaboración propia en base a datos obtenidos a través del Sistema Nacional de Información y Estadísticas de Educación Superior (SNIEES) por Instituciones de Educación Superior públicas y privadas. Año 2018.

Planta Docente por Tipo de Contratación, Grado Académico y Sexo 2018

Cuadro No. 69

No.	TIPO DE CONT. GRADO ACAD.	TIEMPO COMPLETO			TIEMPO PARCIAL			HORA CLASE			TOTAL GENERAL		
		MASC.	FEM.	TOTAL	MASC.	FEM.	TOTAL	MASC.	FEM.	TOTAL	MASC.	FEM.	TOTAL
1	DOCTORADO PG.	73	35	108	19	3	22	88	24	112	180	62	242
2	ESPECIALISTA	14	6	20	241	128	369	42	24	66	297	158	455
3	MAESTRÍA	637	506	1,143	76	31	107	1,123	591	1,714	1,836	1,128	2,964
I	NIVEL POSGRADO	724	547	1,271	336	162	498	1,253	639	1,892	2,313	1,348	3,661
4	DOCTORADO UNIV.	83	98	181	197	115	312	101	76	177	381	289	670
5	ARQUITECTURA	21	13	34	12	8	20	67	40	107	100	61	161
6	INGENIERÍA	340	86	426	56	15	71	600	109	709	996	210	1,206
7	LICENCIATURA	652	628	1,280	181	230	411	1,713	1,179	2,892	2,546	2,037	4,583
II	NIVEL UNIVERSITARIO	1,096	825	1,921	446	368	814	2,481	1,404	3,885	4,023	2,597	6,620
8	TECNÓLOGO	4	20	24	9	47	56	1	6	7	14	74	88
9	PROFESORADO	7	3	10	3	6	9	11	3	14	21	12	33
10	TÉCNICO	50	9	59	6	1	7	97	25	122	153	34	187
III	NIVEL TECNICO	61	32	93	18	54	72	109	34	143	188	120	308

TOTAL	1,881	1,404	3,285	800	584	1,384	3,843	2,077	5,920	6,524	4,065	10,589
PORCENTAJE	57.26	42.74	31.02*	57.80	42.20	12.17*	64.92	35.08	55.80*	61.61	38.39	100

(*) Indica que el porcentaje total por tipo de contratación se calculó con base al total general.

Planta Docente por Tipo de Contratación, Grado Académico y Sexo 2017

Cuadro No. 70

No.	TIPO DE CONT. GRADO ACAD.	TIEMPO COMPLETO			TIEMPO PARCIAL			HORA CLASE			TOTAL GENERAL		
		MASC.	FEM.	TOTAL	MASC.	FEM.	TOTAL	MASC.	FEM.	TOTAL	MASC.	FEM.	TOTAL
1	DOCTORADO PG.	80	25	105	18	2	20	100	25	125	198	52	250
2	ESPECIALISTA	12	7	19	257	130	387	52	30	82	321	167	488
3	MAESTRÍA	628	478	1,106	67	34	101	1,068	543	1,611	1,763	1,055	2,818
4	DOCTORADO UNIV.	78	97	175	203	102	305	95	63	158	376	262	638
5	ARQUITECTURA	25	15	40	11	7	18	82	38	120	118	60	178
6	INGENIERÍA	355	84	439	50	12	62	568	119	687	973	215	1,188
7	LICENCIATURA	651	630	1,281	183	223	406	1,710	1,236	2,946	2,544	2,089	4,633
8	TECNÓLOGO	3	25	28	15	58	73	3	9	12	21	92	113
9	PROFESORADO	6	4	10	5	3	8	14	6	20	25	13	38
10	TÉCNICO	53	10	63	6	1	7	96	18	114	155	29	184
TOTAL		1,891	1,375	3,266	815	572	1,387	3,788	2,087	5,875	6,494	4,034	10,528

Fuente: Elaboración propia en base a datos obtenidos a través del Sistema Nacional de Información y Estadísticas de Educación Superior (SNIEES) por Instituciones de Educación Superior públicas y privadas. Año 2018.

Docentes por Grado Académico, Sector y Tipo de Contratación

Cuadro No. 71

No.	GRADO ACADEMICO	TIEMPO COMPLETO			TIEMPO PARCIAL			HORA CLASE			TOTAL FINAL		
		MASC.	FEM.	TOTAL	MASC.	FEM.	TOTAL	MASC.	FEM.	TOTAL	MASC.	FEM.	TOTAL
I. Sector Público													
1	DOCTORADO POS	33	9	42	7	0	7	1	1	2	41	10	51
2	ESPECIALISTA	5	1	6	103	51	154	0	0	0	108	52	160
3	MAESTRÍA	271	186	457	38	7	45	25	4	29	334	197	531
4	DOCTORADO UNIV.	42	40	82	142	61	203	8	7	15	192	108	300
5	ARQUITECTURA	11	8	19	11	5	16	4	3	7	26	16	42
6	INGENIERÍA	212	37	249	38	9	47	69	16	85	319	62	381
7	LICENCIATURA	403	240	643	117	85	202	105	73	178	625	398	1,023
8	TECNÓLOGO	1	2	3	0	0	0	0	0	0	1	2	3
9	PROFESORADO	5	2	7	0	3	3	10	2	12	15	7	22
10	TÉCNICO	38	2	40	1	0	1	53	9	62	92	11	103
I.	TOTAL DOCENTES PÚBLICOS	1,021	527	1,548	457	221	678	275	115	390	1,753	863	2,616
II. Sector Privado													
1	DOCTORADO POS	40	26	66	12	3	15	87	23	110	139	52	191
2	ESPECIALISTA	9	5	14	138	77	215	42	24	66	189	106	295
3	MAESTRÍA	366	320	686	38	24	62	1,098	587	1,685	1,502	931	2,433
4	DOCTORADO PRE	41	58	99	55	54	109	93	69	162	189	181	370
5	ARQUITECTURA	10	5	15	1	3	4	63	37	100	74	45	119
6	INGENIERÍA	128	49	177	18	6	24	531	93	624	677	148	825
7	LICENCIATURA	249	388	637	64	145	209	1,608	1,106	2,714	1,921	1,639	3,560
8	TECNÓLOGO	3	18	21	9	47	56	1	6	7	13	72	85
9	PROFESORADO	2	1	3	3	3	6	1	1	2	6	5	11
10	TÉCNICO	12	7	19	5	1	6	44	16	60	61	23	84
II.	TOTAL DOCENTES PRIVADOS	860	877	1,737	343	363	706	3,568	1,962	5,530	4,771	3,202	7,973
TOTAL GENERAL		1,881	1,404	3,285	800	584	1,384	3,843	2,077	5,920	6,524	4,065	10,589
Sector Público		1,021	527	1,548	457	221	678	275	115	390	1,753	863	2,616
Sector Privado		860	877	1,737	343	363	706	3,568	1,962	5,530	4,771	3,202	7,973

Fuente: Elaboración propia en base a datos obtenidos a través del Sistema Nacional de Información y Estadísticas de Educación Superior (SNIEES) por Instituciones de Educación Superior públicas y privadas. Año 2018.

Planta Docente por Institución, Tipo de Contratación y Sexo

Cuadro No. 72

No.	NOMBRE DE LA INSTITUCIÓN UNIVERSIDADES	TIEMPO COMPLETO			TIEMPO PARCIAL			HORA CLASE			TOTAL
		M	F	Total	M	F	Total	M	F	Total	
1	ALBERT EINSTEIN	2	3	5	1	2	3	63	21	84	92
2	AUTÓNOMA DE SANTA ANA	8	14	22	27	58	85	37	54	91	198
3	CATÓLICA DE EL SALVADOR (A*)	45	41	86	1	0	1	181	160	341	428
4	CENTROAMERICANA JOSÉ SIMEÓN CAÑAS (A)	128	119	247	47	29	76	153	83	236	559
5	CRISTIANA DE LAS ASAMBLEAS DE DIOS	7	4	11	11	0	11	49	18	67	89
6	DE EL SALVADOR (P*)	852	475	1,327	451	221	672	84	44	128	2,127
7	DE ORIENTE (A)	35	36	71	2	2	4	166	73	239	314
8	DE SONSONATE	15	3	18	0	0	0	85	19	104	122
9	DON BOSCO (A)	110	53	163	5	3	8	261	123	384	555
10	DR. ANDRÉS BELLO (A*)	29	65	94	0	0	0	191	154	345	439
11	DR. JOSÉ MATÍAS DELGADO (A)	50	67	117	21	23	44	318	195	513	674
12	EVANGÉLICA DE EL SALVADOR (A)	37	68	105	41	22	63	124	76	200	368
13	FRANCISCO GAVIDIA (A*)	70	51	121	4	3	7	302	140	442	570
14	GERARDO BARRIOS (A*)	65	38	103	1	0	1	183	112	295	399
15	LUTERANA SALVADOREÑA (*)	15	17	32	2	0	2	102	54	156	190
16	MODULAR ABIERTA (*)	13	27	40	0	0	0	284	121	405	445
17	MONSEÑOR OSCAR ARNULFO ROMERO	4	3	7	1	0	1	46	19	65	73
18	NUEVA SAN SALVADOR	5	3	8	34	24	58	44	26	70	136
19	PANAMERICANA (*)	4	16	20	0	0	0	172	95	267	287
20	PEDAGÓGICA DE EL SALVADOR	18	29	47	0	0	0	93	56	149	196
21	POLITÉCNICA DE EL SALVADOR	14	1	15	0	1	1	59	24	83	99
22	SALVADOREÑA ALBERTO MASFERRER (A)	49	71	120	108	77	185	92	63	155	460
23	TÉCNICA LATINOAMERICANA	5	3	8	0	0	0	45	12	57	65
24	TECNOLÓGICA DE EL SALVADOR (A)	93	52	145	0	0	0	354	125	479	624
TOTAL UNIVERSIDADES		1,673	1,259	2,932	757	465	1,222	3,488	1,867	5,355	9,509

INSTITUTOS ESPECIALIZADOS

1	DE EDUCACIÓN SUPERIOR EL ESPÍRITU SANTO	2	1	3	7	3	10	7	8	15	28
2	DE EDUC. SUPERIOR PARA LA FORMACIÓN DIPLOMÁTICA (P)	0	0	0	0	0	0	4	1	5	5
3	DE EDUCACIÓN SUP. ESCUELA DE COMUNIC. MÓNICA HERRERA (A)	6	8	14	0	0	0	27	19	46	60
4	DE NIV. SUP. ACADEMIA NAC. DE SEGURIDAD PÚBLICA (P)	23	9	32	4	0	4	2	1	3	39
5	DE NIV. SUP. CENTRO CULTURAL SALVADOREÑO AMERICANO	1	5	6	0	0	0	10	5	15	21
6	DE NIV. SUP. ESC. MILITAR CAP. GRAL. GERARDO BARRIOS (P)	18	2	20	0	0	0	19	7	26	46
7	DE NIV. SUP. ESCUELA SUPERIOR DE ECONOMÍA Y NEGOCIOS (A)	17	9	26	3	0	3	57	27	84	113
8	DE PROFESIONALES DE LA SALUD (*)	9	62	71	24	116	140	33	59	92	303
9	ESCUELA ESPEC. EN INGENIERÍA ITCA-FEPADE (A, P*)	98	28	126	0	0	0	135	49	184	310
10	ESCUELA SUP. FRANCISCANA ESPECIALIZADA / AGAPE (P)	2	3	5	0	0	0	21	10	31	36
11	SUP. DE ECONOMÍA Y ADMINISTRACIÓN DE EMPRESAS (A)	1	0	1	0	0	0	21	5	26	27
TOTAL INSTITUTOS ESPECIALIZADOS		177	127	304	38	119	157	336	191	527	988

INSTITUTOS TECNOLÓGICOS

1	AMERICANO DE EDUCACIÓN SUPERIOR	0	0	0	0	0	0	6	6	12	12
2	DE CHALATENANGO (A, P)	7	3	10	0	0	0	10	3	13	23
3	DE USULUTÁN (P)	1	1	2	2	0	2	0	0	0	4
4	ESCUELA NAC. DE AGRICULTURA ROBERTO QUIÑÓNEZ (P)	20	6	26	0	0	0	0	0	0	26
5	ESCUELA TÉCNICA PARA LA SALUD	1	7	8	0	0	0	3	10	13	21
6	PADRE SEGUNDO MONTES	2	1	3	3	0	3	0	0	0	6
TOTAL INSTITUTOS TECNOLÓGICOS		31	18	49	5	0	5	19	19	38	92

TOTAL GENERAL		10	1,404	3,285	800	584	1,384	3,843	2,077	5,920	10,589
----------------------	--	-----------	--------------	--------------	------------	------------	--------------	--------------	--------------	--------------	---------------

C. CUADROS DE ESTADÍSTICAS HISTÓRICAS 2014-2018

Matrícula Estudiantil por Institución, Tipo de Institución y Sexo 2014 - 2018

Cuadro No. 73

No.	NOMBRE DE LA INSTITUCIÓN // AÑO	M	F	2014	M	F	2015	M	F	2016	M	F	2017	M	F	2018
I. UNIVERSIDADES																
1	ALBERT EINSTEIN	283	184	467	277	164	441	272	151	423	274	132	406	214	151	365
2	AUTÓNOMA DE SANTA ANA	472	1,037	1,509	517	1,098	1,615	516	1,135	1,651	539	1,190	1,729	579	1,222	1,801
3	CATÓLICA DE EL SALVADOR (A*)	2,797	3,374	6,171	2,988	3,699	6,687	3,107	3,863	6,970	3,169	3,865	7,034	3,526	4,368	7,894
4	CENTROAMERICANA JOSÉ SIMEÓN CAÑAS- UCA (A)	3,965	4,119	8,084	3,909	4,052	7,961	3,883	4,070	7,953	4,067	4,259	8,326	4,092	4,303	8,395
5	CRISTIANA DE LAS ASAMBLEAS DE DIOS	322	363	685	294	329	623	279	304	583	298	275	573	319	206	525
6	DE EL SALVADOR (P*)	21,788	25,464	47,252	21,554	25,383	46,937	21,360	24,919	46,279	22,973	26,520	49,493	23,053	27,295	50,348
7	DE ORIENTE (A)	2,035	2,456	4,491	2,159	2,757	4,916	2,331	3,042	5,373	2,250	2,865	5,115	2,476	2,988	5,464
8	DE SONSONATE	1,404	1,348	2,752	1,451	1,339	2,790	1,457	1,299	2,756	1,472	1,306	2,778	1,548	1,334	2,882
9	DON BOSCO- UDB (A)	4,340	2,856	7,196	4,656	3,236	7,892	5,018	3,491	8,509	5,182	3,608	8,790	5,412	3,895	9,307
10	DR. ANDRÉS BELLO (A*)	2,736	6,711	9,447	2,703	6,834	9,537	2,813	6,952	9,765	2,926	6,950	9,876	3,130	7,335	10,465
11	DR. JOSÉ MATÍAS DELGADO (A)	3,551	4,221	7,772	3,472	4,190	7,662	3,346	4,094	7,440	3,223	4,122	7,345	3,000	4,026	7,026
12	EVANGÉLICA DE EL SALVADOR (A)	1,413	2,614	4,027	1,585	2,834	4,419	1,578	2,985	4,563	1,664	3,120	4,784	1,789	3,303	5,092
13	FRANCISCO GAVIDIA (A*)	6,013	6,610	12,623	6,067	6,504	12,571	5,705	6,278	11,983	5,477	5,947	11,424	4,939	5,584	10,523
14	GERARDO BARRIOS (A*)	3,746	3,467	7,213	4,060	3,671	7,731	4,105	3,904	8,009	4,267	4,198	8,465	4,445	4,552	8,997
15	LUTERANA SALVADOREÑA (*)	890	1,171	2,061	924	1,226	2,150	1,025	1,306	2,331	1,067	1,278	2,345	1,075	1,357	2,432
16	MODULAR ABIERTA (*)	2,199	3,177	5,376	2,305	3,255	5,560	2,323	3,534	5,857	2,228	3,501	5,729	2,245	3,352	5,597
17	MONSEÑOR OSCAR ARNULFO ROMERO	596	710	1,306	624	713	1,337	603	677	1,280	554	612	1,166	542	574	1,116
18	NUEVA SAN SALVADOR	311	382	693	329	402	731	322	462	784	364	545	909	426	651	1,077
19	PANAMERICANA (*)	1,117	1,386	2,503	1,149	1,530	2,679	1,172	1,632	2,804	1,164	1,657	2,821	1,240	1,670	2,910
20	PEDAGÓGICA DE EL SALVADOR	1,794	3,235	5,029	1,787	3,253	5,040	1,761	3,313	5,074	1,830	3,366	5,196	2,059	3,713	5,772
21	POLITÉCNICA DE EL SALVADOR	719	284	1,003	717	276	993	732	308	1,040	759	352	1,111	807	381	1,188
22	SALVADOREÑA ALBERTO MASFERRER (A)	1,466	2,680	4,146	1,627	3,021	4,648	1,679	3,128	4,807	1,721	3,196	4,917	1,770	3,331	5,101
23	TÉCNICA LATINOAMERICANA	482	145	627	547	169	716	587	189	776	660	225	885	689	239	928
24	TECNOLÓGICA DE EL SALVADOR (A)	10,850	10,272	21,122	10,787	10,203	20,990	10,710	10,298	21,008	10,832	10,544	21,376	10,689	10,374	21,063
TOTAL UNIVERSIDADES		75,329	88,278	163,607	76,488	90,138	166,626	76,684	91,334	168,018	78,960	93,633	172,593	80,064	96,204	176,268

Fuente: Elaboración propia en base a datos obtenidos a través del Sistema Nacional de Información y Estadísticas de Educación Superior (SNIEES) por Instituciones de Educación Superior públicas y privadas. Año 2018.

Nota: Para el 2014 los 163,607 estudiantes, incluye los 52 estudiantes inscritos en carreras cotituladas en UCA y UDB (40 hombres y 12 mujeres).

(*): Incluye a estudiantes de centros regionales.

(A): Institución Acreditada o Reacreditada.

(P): Institución Pública

ESTADÍSTICAS

II. INSTITUTOS ESPECIALIZADOS		M	F	2014	M	F	2015	M	F	2016	M	F	2017	M	F	2018
1	DE EDUCACIÓN SUPERIOR EL ESPÍRITU SANTO	86	416	502	71	389	460	68	367	435	64	321	385	60	245	305
2	DE EDUC. SUPERIOR PARA LA FORMACIÓN DIPLOMÁTICA (P)	8	10	18	4	4	8	14	12	26	11	11	22	4	10	14
3	DE EDUCACIÓN SUP. ESCUELA DE COMUNIC. MÓNICA HERRERA (A)	124	292	416	138	303	441	147	314	461	147	311	458	166	309	475
4	DE NIV. SUP. ACADEMIA NAC. DE SEGURIDAD PÚBLICA (P)	NA	NA	NA	NA	NA	NA	101	18	119	407	147	554	738	321	1,059
5	DE NIV. SUP. ESCUELA SUPERIOR DE ECONOMÍA Y NEGOCIOS (A)	438	335	773	417	366	783	403	388	791	431	409	840	417	416	833
6	DE PROFESIONALES DE LA SALUD (*)	414	2,153	2,567	433	2,035	2,468	435	1,945	2,380	419	2,006	2,425	409	2,043	2,452
7	ESCUELA ESPECIALIZADA EN INGENIERÍA ITCA-FEPADE (A,P*)	3,822	1,330	5,152	3,838	1,406	5,244	3,965	1,429	5,394	4,100	1,457	5,557	4,245	1,498	5,743
8	ESCUELA MILITAR CAP. GRAL. GERARDO BARRIOS (P)	379	36	415	368	44	412	357	50	407	360	46	406	407	58	465
9	ESCUELA SUP. FRANCISCANA ESPECIALIZADA / AGAPE (P)	425	190	615	468	247	715	470	272	742	486	239	725	578	267	845
10	SUPERIOR CENTRO CULTURAL SALVADOREÑO AMERICANO	63	124	187	83	140	223	89	153	242	117	203	320	135	230	365
11	SUPERIOR DE ECONOMÍA Y ADMÓN. DE EMPRESAS (A)	150	116	266	151	127	278	171	129	300	128	98	226	146	111	257
TOTAL INSTITUTOS ESPECIALIZADOS		5,909	5,002	10,911	5,971	5,061	11,032	6,220	5,077	11,297	6,670	5,248	11,918	7,305	5,508	12,813

III. INSTITUTOS TECNOLÓGICOS

1	AMERICANO DE EDUCACIÓN SUPERIOR	30	13	43	29	17	46	23	20	43	28	18	46	23	15	38
2	DE CHALATENANGO (A,P)	223	180	403	298	178	476	302	183	485	276	208	484	267	223	490
3	DE USULUTÁN (P)	122	83	205	105	93	198	64	67	131	27	15	42	19	9	28
4	ESCUELA NAC. DE AGRICULTURA ROBERTO QUIÑÓNEZ (P)	250	63	313	237	70	307	233	69	302	216	82	298	210	83	293
5	ESCUELA TÉCNICA PARA LA SALUD	116	596	712	103	549	652	105	499	604	109	506	615	84	455	539
6	PADRE SEGUNDO MONTES	47	52	99	32	27	59	49	26	75	44	27	71	34	16	50
TOTAL INSTITUTOS TECNOLÓGICOS		788	987	1,775	804	934	1,738	776	864	1,640	700	856	1,556	637	801	1,438

TOTAL GENERAL		82,026	94,267	176,293	83,263	96,133	179,396	83,680	97,275	180,955	86,330	99,737	186,067	88,006	102,513	190,519
Porcentaje		46.53	53.47	100	46.41	53.59	100	46.24	53.76	100	46.40	53.60	100	46.19	53.81	100

RESUMEN DE LA MATRÍCULA ESTUDIANTIL POR SECTOR: PÚBLICO- PRIVADO

No.	TOTAL POR SECTOR // AÑO	M	F	2014	M	F	2015	M	F	2016	M	F	2017	M	F	2018
I.	INSTITUCIONES PÚBLICAS	27,017	27,356	54,373	26,872	27,425	54,297	26,867	27,018	53,885	28,856	28,725	57,581	29,521	29,764	59,285
II.	INSTITUCIONES PRIVADAS	55,009	66,911	121,920	56,391	68,708	125,099	56,814	70,256	127,070	57,474	71,012	128,486	58,485	72,749	131,234
TOTAL GENERAL		82,026	94,267	176,293	83,263	96,133	179,396	83,680	97,275	180,955	86,330	99,737	186,067	88,006	102,513	190,519

Fuente: Elaboración propia en base a datos obtenidos a través del Sistema Nacional de Información y Estadísticas de Educación Superior (SNIEES) por Instituciones de Educación Superior públicas y privadas.

Año 2018.

(*): Incluye a estudiantes de centros regionales.

(A): Institución Acreditada o Reacreditada.

(P): Institución Pública.

Tasa Bruta de la Matrícula Estudiantil por Sector 2014 - 2018

Cuadro No. 74

No.	SECTOR / TIPO IES	M	F	2014	M	F	2015	M	F	2016	M	F	2017	M	F	2018
I. SECTOR PÚBLICO																
1	UNIVERSIDADES	21,788	25,464	47,252	21,554	25,383	46,937	21,360	24,919	46,279	22,973	26,520	49,493	23,053	27,295	50,348
2	INSTITUTOS ESPECIALIZADOS	4,634	1,566	6,200	4,678	1,701	6,379	4,907	1,781	6,688	5,364	1,900	7,264	5,972	2,154	8,126
3	INSTITUTOS TECNOLÓGICOS	595	326	921	640	341	981	599	319	918	519	305	824	496	315	811
	TOTAL INSTITUCIONES PÚBLICAS	27,017	27,356	54,373	26,872	27,425	54,297	26,866	27,019	53,885	28,856	28,725	57,581	29,521	29,764	59,285
II. SECTOR PRIVADO																
1	UNIVERSIDADES	53,541	62,814	116,355	54,934	64,755	119,689	55,324	66,415	121,739	55,987	67,113	123,100	57,011	68,909	125,920
2	INSTITUTOS ESPECIALIZADOS	1,275	3,436	4,711	1,293	3,360	4,653	1,313	3,296	4,609	1,306	3,348	4,654	1,333	3,354	4,687
3	INSTITUTOS TECNOLÓGICOS	193	661	854	164	593	757	177	545	722	181	551	732	141	486	627
	TOTAL INSTITUCIONES PRIVADAS	55,009	66,911	121,920	56,391	68,708	125,099	56,814	70,256	127,070	57,474	71,012	128,486	58,485	72,749	131,234
TOTAL GENERAL		82,026	94,267	176,293	83,263	96,133	179,396	83,680	97,275	180,955	86,330	99,737	186,067	88,006	102,513	190,519

RESUMEN TASA BRUTA POR SECTOR ESTUDIANTIL

ASPECTO REFERIDO / AÑO	M	F	2014	M	F	2015	M	F	2016	M	F	2017	M	F	2018
TOTAL NACIONAL DE ESTUDIANTES	82,026	94,267	176,293	83,263	96,133	179,396	83,680	97,275	180,955	86,330	99,737	186,067	88,006	102,513	190,519
Población proyectada por la DIGESTY De 18 a 24 años (*)	471,865	479,173	951,038	483,322	486,076	969,398	491,199	490,170	981,369	495,203	491,177	986,380	494,877	488,582	983,459
TASA BRUTA DE MATRICULA	17.38	19.67	18.54	17.23	19.78	18.51	17.04	19.85	18.44	17.43	20.31	18.86	17.78	20.98	19.37
TASA BRUTA DEL SECTOR PÚBLICO	5.73	5.71	5.72	5.56	5.64	5.60	5.47	5.51	5.49	5.83	5.85	5.84	5.97	6.09	6.03
TASA BRUTA DEL SECTOR PRIVADO	11.66	13.96	12.82	11.67	14.14	12.90	11.57	14.33	12.95	11.61	14.46	13.03	11.82	14.89	13.34

Fuente: Elaboración propia en base a datos obtenidos a través del Sistema Nacional de Información y Estadísticas de Educación Superior (SNIEES) por Instituciones de Educación Superior públicas y privadas. Año 2018.

(*) El valor de la tasa bruta a partir del año 2017, se calcula con base a las edades comprendidas entre 18 - 24 años, como la edad teórica correspondiente a educación superior, tal y como lo establecen organismos como el Instituto de Estadística de la UNESCO. Se ha utilizado la "Estimación y Proyecciones de Población de El Salvador 2005-2050, revisión 2014 de la DIGESTYC"

Matrícula por Departamento y Sexo, Según Oferta 2014- 2018

Cuadro No. 75

No.	DEPARTAMENTO	M	F	2014	M	F	2015	M	F	2016	M	F	2017	M	F	2018
1	SAN SALVADOR	44,965	53,229	98,194	45,668	54,023	99,691	45,492	54,132	99,624	47,082	56,214	103,296	47,323	57,034	104,357
2	SAN MIGUEL	8,848	11,053	19,901	9,229	11,571	20,800	9,406	11,960	21,366	9,519	12,094	21,613	10,140	12,766	22,906
3	LA LIBERTAD	12,179	10,550	22,729	12,049	10,506	22,555	12,043	10,488	22,531	12,202	10,699	22,901	12,117	10,617	22,734
4	SANTA ANA	7,716	9,276	16,992	7,899	9,591	17,490	8,085	9,814	17,899	8,563	9,734	18,297	8,605	10,339	18,944
5	SONSONATE	2,701	3,232	5,933	2,779	3,244	6,023	2,813	3,366	6,179	2,802	3,358	6,160	3,051	3,485	6,536
6	CHALATENANGO	1,356	1,918	3,274	1,454	1,920	3,374	1,460	1,911	3,371	1,453	1,877	3,330	1,498	1,940	3,438
7	SAN VICENTE	1,303	1,576	2,879	1,253	1,612	2,865	1,293	1,673	2,966	1,301	1,660	2,961	1,335	1,661	2,996
8	CABAÑAS	645	1,153	1,798	634	1,297	1,931	702	1,393	2,095	718	1,400	2,118	847	1,678	2,525
9	USulután	1,050	1,086	2,136	1,070	1,096	2,166	1,015	1,159	2,174	1,012	1,153	2,165	1,064	1,247	2,311
10	LA PAZ	304	190	494	266	213	479	388	230	618	463	403	866	1,044	532	1,576
11	AHUACHAPAN	442	564	1,006	444	634	1,078	463	727	1,190	459	774	1,233	474	780	1,254
12	LA UNIÓN	470	388	858	486	399	885	471	396	867	712	344	1,056	474	418	892
13	MORAZÁN	47	52	99	32	27	59	49	26	75	44	27	71	34	16	50
	TOTAL GENERAL	82,026	94,267	176,293	83,263	96,133	179,396	83,680	97,275	180,955	86,330	99,737	186,067	88,006	102,513	190,519

Fuente: Elaboración propia en base a datos obtenidos a través del Sistema Nacional de Información y Estadísticas de Educación Superior (SNIEES) por Instituciones de Educación Superior públicas y privadas. Año 2018.

Nota: De los 14 departamentos que tiene El Salvador, únicamente en el departamento de Cuscatlán no hay presencia de instituciones educativas del nivel superior.

Matrícula por Carrera Estándar, Área de Formación y Sexo 2014 - 2018

Cuadro No. 76

No.	ÁREA // CARRERA	M	F	2014	M	F	2015	M	F	2016	M	F	2017	M	F	2018
I ARTE Y ARQUITECTURA																
1	ARQUITECTURA	2,092	1,633	3,725	2,053	1,630	3,683	2,073	1,705	3,778	1,968	1,798	3,766	2,015	1,787	3,802
2	LICENCIATURA EN ARTE Y DISEÑO	6	82	88	12	101	113	11	111	122	11	107	118	13	115	128
3	LICENCIATURA EN ARTES PLÁSTICAS	232	227	459	242	230	472	231	230	461	214	241	455	218	244	462
4	LICENCIATURA EN DISEÑO AMBIENTAL	34	213	247	49	234	283	43	245	288	36	220	256	40	211	251
5	LICENCIATURA EN DISEÑO ARTESANAL	12	60	72	12	49	61	6	48	54	5	51	56	7	51	58
6	LICENCIATURA EN DISEÑO GRÁFICO	1,038	1,050	2,088	1,169	1,192	2,361	1,176	1,274	2,450	1,202	1,343	2,545	1,234	1,398	2,632
7	LICENCIATURA EN DISEÑO INDUSTRIAL	75	101	176	75	114	189	79	123	202	82	143	225	82	148	230
8	TÉCNICO EN ARQUITECTURA	53	45	98	54	40	94	50	35	85	46	36	82	43	41	84
9	TÉCNICO EN ARTE Y DISEÑO	2	5	7	1	6	7	0	1	1	0	0	0	0	0	0
10	TÉCNICO EN ARTES ESCENICAS	4	4	8	6	9	15	7	17	24	14	20	34	9	17	26
11	TÉCNICO EN DISEÑO AMBIENTAL	1	23	24	2	24	26	4	22	26	4	28	32	5	35	40
12	TÉCNICO EN DISEÑO GRÁFICO	414	292	706	386	284	670	359	315	674	330	298	628	331	313	644
13	TÉCNICO EN PATRIMONIO	16	24	40	22	47	69	17	45	62	20	42	62	20	41	61
	SUB TOTAL	3,979	3,759	7,738	4,083	3,960	8,043	4,056	4,171	8,227	3,932	4,327	8,259	4,017	4,401	8,418
II ECONOMÍA, ADMINISTRACIÓN Y COMERCIO																
1	MAESTRÍA EN ADMINISTRACIÓN DE EMPRESAS	354	290	644	382	294	676	347	250	597	326	233	559	314	226	540
2	MAESTRÍA EN ADMINISTRACIÓN DE LA SALUD	4	11	15	15	26	41	10	26	36	11	25	36	6	8	14
3	MAESTRÍA EN ADMINISTRACIÓN DE NEGOCIOS	70	53	123	65	53	118	110	94	204	142	113	255	138	129	267
4	MAESTRÍA EN ADMÓN. DE RECURSOS HUMANOS	28	87	115	23	79	102	21	63	84	21	73	94	34	86	120
5	MAESTRÍA EN ADMINISTRACIÓN FINANCIERA	238	199	437	216	160	376	248	178	426	273	228	501	258	217	475
6	MAESTRÍA EN ADMINISTRACIÓN MILITAR	4	0	4	2	0	2	13	0	13	23	0	23	24	0	24
7	MAESTRÍA EN ADMINISTRACIÓN PÚBLICA	0	0	0	0	0	0	0	0	0	0	8	8	8	22	30
8	MAESTRÍA EN AUDITORÍA	0	0	0	7	4	11	13	8	21	11	9	20	10	11	21
9	MAESTRÍA EN COMERCIO INTERNACIONAL	12	20	32	9	17	26	10	15	25	9	12	21	4	7	11
10	MAESTRÍA EN CONSULTORÍA EMPRESARIAL	0	0	0	0	0	0	11	10	21	5	5	10	7	1	8
11	MAESTRÍA EN DESARROLLO TERRITORIAL	15	41	56	16	25	41	18	25	43	19	28	47	22	45	67
12	MAESTRÍA EN ECONOMÍA	6	3	9	6	5	11	2	2	4	1	0	1	0	0	0
13	MAESTRÍA EN GERENCIA DE PROYECTOS	44	42	86	39	29	68	27	13	40	27	14	41	19	20	39
14	MAESTRÍA EN GESTIÓN DE LA CALIDAD	24	21	45	23	23	46	34	38	72	28	26	54	27	23	50
15	MAESTRÍA EN GESTIÓN INDUSTRIAL	8	1	9	60	5	65	71	5	76	82	8	90	93	10	103
16	MAESTRÍA EN LOGÍSTICA	34	28	62	31	23	54	35	21	56	40	19	59	11	18	29
17	MAESTRÍA EN MERCADEO	26	49	75	27	47	74	31	43	74	21	28	49	16	15	31
18	MAESTRÍA EN PLANIFICACIÓN Y GESTIÓN LOCAL	2	3	5	4	7	11	3	7	10	2	8	10	3	7	10
19	MAESTRÍA EN TURISMO	0	0	0	4	5	9	1	4	5	0	2	2	0	0	0

ESTADÍSTICAS

Continuación

No.	ÁREA // CARRERA	M	F	2014	M	F	2015	M	F	2016	M	F	2017	M	F	2018
20	INGENIERÍA EN LOGÍSTICA	205	182	387	261	221	482	281	225	506	316	259	575	296	276	572
21	INGENIERÍA EN NEGOCIOS	183	79	262	183	87	270	177	100	277	180	107	287	168	103	271
22	LICENCIATURA EN ADMINISTRACIÓN DE EMPRESAS	6,619	8,364	14,983	6,761	8,491	15,252	6,848	8,578	15,426	6,924	8,650	15,574	6,980	8,856	15,836
23	LICENCIATURA EN ADMINISTRACIÓN MILITAR	376	35	411	366	43	409	344	50	394	337	46	383	383	58	441
24	LICENCIATURA EN BIBLIOTECONOMÍA	25	50	75	43	85	128	33	62	95	26	57	83	30	63	93
25	LICENCIATURA EN COMERCIO INTERNACIONAL	112	197	309	126	211	337	136	210	346	147	228	375	137	237	374
26	LICENCIATURA EN CONTADURÍA	4,072	4,575	8,647	4,097	4,605	8,702	4,185	4,698	8,883	4,215	4,638	8,853	4,218	4,612	8,830
27	LICENCIATURA EN ECONOMÍA	895	836	1,731	900	881	1,781	854	880	1,734	937	976	1,913	963	1,072	2,035
28	LICENCIATURA EN FINANZAS	68	62	130	71	65	136	59	70	129	54	79	133	55	77	132
29	LICENCIATURA EN MERCADEO	3,522	6,494	10,016	3,795	6,818	10,613	3,849	6,991	10,840	4,263	7,076	11,339	4,123	7,499	11,622
30	LICENCIATURA EN TURISMO	709	1,826	2,535	669	1,784	2,453	627	1,743	2,370	584	1,738	2,322	570	1,699	2,269
31	TÉCNICO EN ADMINISTRACIÓN	276	445	721	276	384	660	221	342	563	196	360	556	218	369	587
32	TÉCNICO EN CONTADURÍA	94	176	270	110	145	255	111	153	264	103	169	272	105	177	282
33	TÉCNICO EN CONTROL DE CALIDAD	16	13	29	20	21	41	23	32	55	31	35	66	39	42	81
34	TÉCNICO EN LOGÍSTICA Y ADUANAS	91	122	213	74	132	206	86	137	223	80	143	223	92	145	237
35	TÉCNICO EN MERCADEO	435	742	1,177	429	705	1,134	432	725	1,157	460	760	1,220	506	822	1,328
36	TÉCNICO EN TURISMO	354	778	1,132	327	772	1,099	320	794	1,114	309	724	1,033	322	700	1,022
	SUB TOTAL	18,921	25,824	44,745	19,437	26,252	45,689	19,591	26,592	46,183	20,203	26,884	47,087	20,199	27,652	47,851

III SALUD

1	MAESTRÍA EN ENFERMERÍA	0	0	0	0	0	0	10	27	37	0	0	0	0	0	0
2	MAESTRIA EN EPIDEMIOLOGIA	0	0	0	0	0	0	0	0	0	11	10	21	19	14	33
3	MAESTRÍA EN PSICOLOGÍA	6	16	22	5	20	25	0	0	0	11	24	35	13	34	47
4	MAESTRÍA EN SALUD	30	73	103	57	118	175	47	126	173	46	112	158	39	85	124
5	MAESTRÍA EN SALUD REPRODUCTIVA	0	0	0	0	0	0	0	0	0	0	0	0	4	9	13
6	ESPECIALIDAD EN ANESTESIOLOGIA	0	0	0	0	0	0	0	0	0	5	0	5	10	3	13
7	ESPECIALIDAD EN CIRUGÍA GENERAL	54	20	74	51	23	74	64	33	97	62	32	94	72	39	111
8	ESPECIALIDAD EN CIRUGÍA MAXILOFACIAL	0	0	0	1	1	2	2	1	3	2	1	3	3	0	3
9	ESPECIALIDAD EN ENDODONCIA	0	0	0	0	0	0	0	0	0	1	4	5	1	4	5
10	ESPECIALIDAD EN GINECOLOGÍA Y OBSTETRICIA	18	32	50	14	34	48	19	50	69	12	43	55	11	57	68
11	ESPECIALIDAD EN MEDICINA FAMILIAR	13	17	30	15	23	38	5	4	9	4	2	6	6	8	14
12	ESPECIALIDAD EN MEDICINA FORENSE	0	0	0	0	0	0	0	0	0	7	8	15	13	10	23
13	ESPECIALIDAD EN MEDICINA INTERNA	51	45	96	42	47	89	52	56	108	49	44	93	54	48	102
14	ESPECIALIDAD EN PEDIATRÍA	12	26	38	19	25	44	25	40	65	19	37	56	21	38	59
15	ESPECIALIDAD EN PSIQUIATRÍA Y SALUD MENTAL	10	7	17	4	8	12	3	5	8	0	8	8	7	10	17
16	DOCTORADO EN CIRUGÍA DENTAL	417	833	1,250	475	951	1,426	476	1,036	1,512	505	1,107	1,612	537	1,214	1,751
17	DOCTORADO EN MEDICINA	3,745	5,159	8,904	3,868	5,464	9,332	3,958	5,727	9,685	4,391	6,144	10,535	4,360	6,454	10,814
18	LICENCIATURA EN ANESTESIOLOGÍA	162	256	418	184	260	444	195	285	480	206	293	499	200	328	528
19	LICENCIATURA EN ENFERMERÍA	625	3,639	4,264	686	3,864	4,550	781	4,254	5,035	911	4,636	5,547	998	5,054	6,052

ESTADÍSTICAS

Continuación

No.	ÁREA // CARRERA	M	F	2014	M	F	2015	M	F	2016	M	F	2017	M	F	2018
20	LICENCIATURA EN FISIOTERAPIA	129	628	757	140	593	733	128	586	714	146	635	781	152	678	830
21	LICENCIATURA EN LABORATORIO CLÍNICO	599	1,647	2,246	659	1,714	2,373	669	1,770	2,439	657	1,781	2,438	646	1,824	2,470
22	LICENCIATURA EN NUTRICIÓN	93	494	587	106	509	615	113	512	625	113	524	637	119	524	643
23	LICENCIATURA EN OPTOMETRÍA	34	51	85	36	59	95	37	65	102	45	72	117	38	70	108
24	LICENCIATURA EN PSICOLOGÍA	1,743	4,445	6,188	1,818	4,666	6,484	1,847	4,852	6,699	2,102	4,807	6,909	1,890	5,136	7,026
25	LICENCIATURA EN RADIOLOGÍA	215	366	581	225	384	609	234	388	622	257	405	662	251	435	686
26	LICENCIATURA EN SALUD	6	151	157	9	161	170	15	162	177	14	171	185	12	164	176
27	LICENCIATURA EN SALUD AMBIENTAL	29	46	75	30	44	74	35	58	93	37	70	107	37	51	88
28	TECNÓLOGO EN ENFERMERÍA	259	1,308	1,567	293	1,339	1,632	298	1,262	1,560	208	890	1,098	124	575	699
29	TÉCNICO EN ASISTENCIA DENTAL	7	29	36	7	38	45	6	32	38	8	39	47	13	53	66
30	TÉCNICO EN ENFERMERÍA	487	2,665	3,152	453	2,444	2,897	438	2,275	2,713	383	2,202	2,585	402	2,246	2,648
31	TÉCNICO EN LABORATORIO QUÍMICO	47	70	117	43	96	139	45	92	137	42	88	130	43	76	119
32	TÉCNICO EN MANEJO DE PLANTAS MEDICINALES	1	5	6	3	2	5	3	2	5	1	1	2	0	0	0
33	TÉCNICO EN OPTOMETRÍA	0	0	0	0	0	0	20	13	33	72	72	144	90	93	183
34	TÉCNICO EN PREPARACIÓN DE ALIMENTOS	274	275	549	269	278	547	236	295	531	237	277	514	276	258	534
35	TÉCNICO EN SALUD AMBIENTAL	6	15	21	6	8	14	7	7	14	4	5	9	4	4	8
	SUB TOTAL	9,072	22,318	31,390	9,518	23,173	32,691	9,768	24,015	33,783	10,568	24,544	35,112	10,465	25,596	36,061

IV CIENCIAS

1	MAESTRÍA EN ESTADÍSTICA	16	13	29	16	12	28	12	9	21	13	7	20	19	11	30
2	MAESTRIA EN QUIMICA	5	6	11	3	2	5	3	1	4	1	0	1	0	0	0
3	INGENIERÍA QUÍMICA	340	313	653	352	325	677	410	349	759	410	405	815	439	433	872
4	LICENCIATURA EN BIOLOGÍA	215	262	477	236	295	531	241	303	544	255	387	642	232	306	538
5	LICENCIATURA EN ESTADÍSTICA	79	76	155	53	70	123	50	75	125	63	76	139	59	92	151
6	LICENCIATURA EN FÍSICA	66	31	97	82	38	120	86	47	133	86	49	135	90	45	135
7	LICENCIATURA EN GEOFÍSICA	28	29	57	40	43	83	43	45	88	35	49	84	43	45	88
8	LICENCIATURA EN MATEMÁTICA	201	162	363	185	156	341	73	60	133	186	160	346	64	64	128
9	LICENCIATURA EN QUÍMICA	531	850	1,381	536	889	1,425	541	887	1,428	611	939	1,550	565	990	1,555
	SUB TOTAL	1,481	1,742	3,223	1,503	1,830	3,333	1,459	1,776	3,235	1,660	2,072	3,732	1,492	1,975	3,467

V AGROPECUARIA Y MEDIO AMBIENTE

1	MAESTRÍA EN ADMÓN. DE RECURSOS ENERGÉTICOS	16	1	17	11	1	12	13	3	16	17	3	20	22	5	27
2	MAESTRÍA EN MEDIO AMBIENTE Y REC. NATURALES	73	35	108	38	11	49	54	18	72	65	18	83	76	17	93
3	MAESTRÍA EN RECURSOS HIDROGEOLOGÍCOS	6	6	12	6	6	12	6	6	12	6	6	12	5	6	11
4	INGENIERÍA AGROECOLÓGICA	96	40	136	99	44	143	121	62	183	165	70	235	177	86	263
5	INGENIERIA AGROINDUSTRIAL	224	134	358	246	153	399	251	182	433	249	194	443	287	269	556
6	INGENIERÍA AGRONÓMICA	1,072	380	1,452	1,162	417	1,579	1,170	486	1,656	1,160	542	1,702	1,193	571	1,764
7	INGENIERIA AMBIENTAL	0	0	0	0	0	0	6	5	11	13	20	33	17	30	47
8	INGENIERÍA EN AGRONEGOCIOS	62	41	103	78	49	127	89	61	150	95	78	173	97	79	176

Continuación

No.	ÁREA // CARRERA	M	F	2014	M	F	2015	M	F	2016	M	F	2017	M	F	2018
9	INGENIERÍA EN AGROTECNOLOGÍA	3	7	10	16	10	26	22	17	39	23	21	44	27	28	55
10	LICENCIATURA EN AGRONEGOCIOS	16	5	21	14	5	19	5	0	5	2	0	2	0	0	0
11	LICENCIATURA EN VETERINARIA	388	396	784	391	464	855	396	515	911	412	599	1,011	457	703	1,160
12	TÉCNICO EN AGRONOMÍA	249	64	313	237	70	307	232	70	302	216	82	298	210	82	292
13	TÉCNICO EN ACUICULTURA	34	17	51	22	7	29	6	2	8	6	0	6	6	2	8
14	TÉCNICO EN AGROINDUSTRIA	22	19	41	33	26	59	25	29	54	37	33	70	25	37	62
15	TÉCNICO EN RECURSOS DEL MAR	0	0	0	3	5	8	5	8	13	10	4	14	11	5	16
	SUB TOTAL	2,261	1,145	3,406	2,356	1,268	3,624	2,401	1,464	3,865	2,476	1,670	4,146	2,507	1,892	4,399

VI DERECHO

1	DOCTORADO EN DERECHO PRIVADO	16	19	35	20	14	34	24	15	39	21	14	35	18	10	28
2	MAESTRÍA EN DERECHO CONSTITUCIONAL	0	0	0	4	4	8	12	7	19	9	6	15	5	7	12
3	MAESTRÍA EN DERECHO DE FAMILIA	31	80	111	46	91	137	27	78	105	22	62	84	21	53	74
4	MAESTRÍA EN DERECHO EMPRESARIAL	18	24	42	16	23	39	20	17	37	17	22	39	13	22	35
5	MAESTRÍA EN DERECHO PENAL	35	28	63	20	22	42	15	20	35	20	28	48	53	60	113
6	MAESTRÍA EN DERECHO PÚBLICO	0	0	0	7	7	14	12	9	21	14	7	21	21	8	29
7	MAESTRÍA EN DERECHOS HUMANOS	25	31	56	30	38	68	26	34	60	16	31	47	18	34	52
8	MAESTRÍA EN DIPLOMACIA Y RELAC. INTERNACIONALES	8	10	18	4	3	7	14	12	26	11	11	22	3	11	14
9	MAESTRÍA EN POLÍTICAS PARA LA PREVENCIÓN DE LA VIOLENCIA	8	23	31	3	10	13	0	2	2	0	0	0	6	7	13
10	LICENCIATURA EN CIENCIAS JURÍDICAS	5,934	6,871	12,805	5,727	6,889	12,616	5,517	6,849	12,366	5,633	6,891	12,524	5,600	7,024	12,624
11	LICENCIATURA EN RELACIONES INTERNACIONALES	813	1,744	2,557	841	1,864	2,705	856	1,876	2,732	803	1,889	2,692	838	1,937	2,775
	SUB TOTAL	6,888	8,830	15,718	6,718	8,964	15,682	6,523	8,919	15,442	6,566	8,961	15,527	6,596	9,173	15,769

VII HUMANIDADES

1	DOCTORADO EN FILOSOFÍA	8	1	9	10	3	13	10	0	10	9	0	9	8	0	8
2	DOCTORADO EN TEOLOGÍA	13	0	13	11	2	13	7	1	8	4	0	4	4	0	4
3	MAESTRÍA EN CULTURA CENTROAMERICANA	9	17	26	12	21	33	7	16	23	5	11	16	3	3	6
4	MAESTRÍA EN FILOSOFÍA	3	4	7	4	3	7	5	1	6	3	0	3	2	1	3
5	MAESTRÍA EN IDIOMAS	4	6	10	1	3	4	3	5	8	3	5	8	2	5	7
6	MAESTRIA EN TEOLOGIA	7	8	15	7	4	11	10	4	14	10	7	17	10	8	18
7	LICENCIATURA EN ANTROPOLOGÍA	113	95	208	105	100	205	106	105	211	100	106	206	94	111	205
8	LICENCIATURA EN ARQUEOLOGÍA	18	15	33	16	14	30	16	16	32	18	14	32	17	16	33
9	LICENCIATURA EN BIBLIOTECOLOGÍA	2	6	8	6	9	15	7	5	12	7	7	14	8	7	15
10	LICENCIATURA EN FILOSOFÍA	210	314	524	224	316	540	141	134	275	142	154	296	243	290	533
11	LICENCIATURA EN HISTORIA	77	83	160	83	70	153	88	74	162	76	66	142	72	78	150
12	LICENCIATURA EN IDIOMA INGLÉS	2,461	3,574	6,035	2,547	3,708	6,255	2,584	3,814	6,398	2,730	3,700	6,430	2,681	3,939	6,620
13	LICENCIATURA EN IDIOMAS	589	1,279	1,868	662	1,453	2,115	717	1,550	2,267	754	1,560	2,314	804	1,713	2,517
14	LICENCIATURA EN LENGUAJE Y LITERATURA	60	105	165	59	121	180	61	113	174	132	71	203	87	122	209
15	LICENCIATURA EN LETRAS	144	293	437	143	282	425	136	252	388	143	271	414	145	266	411

Fuente: Elaboración propia en base a datos obtenidos a través del Sistema Nacional de Información y Estadísticas de Educación Superior (SNIEES) por Instituciones de Educación Superior públicas y privadas. Año 2018.

Continuación

No.	ÁREA // CARRERA	M	F	2014	M	F	2015	M	F	2016	M	F	2017	M	F	2018
16	LICENCIATURA EN TEOLOGÍA	461	67	528	468	67	535	438	68	506	460	73	533	454	71	525
17	TÉCNICO EN ARTES LIBERALES	21	13	34	14	13	27	7	15	22	12	9	21	9	6	15
18	TÉCNICO EN BIBLIOTECOLOGÍA	35	82	117	23	74	97	25	69	94	23	52	75	27	55	82
19	TÉCNICO EN IDIOMA INGLÉS	147	187	334	166	203	369	170	195	365	147	160	307	132	171	303
	SUB TOTAL	4,382	6,149	10,531	4,561	6,466	11,027	4,538	6,437	10,975	4,778	6,266	11,044	4,679	6,734	11,413

VIII TECNOLOGÍA

1	MAESTRÍA EN GERENCIA DE MANTENIMIENTO INDUSTRIAL	26	1	27	0	0	0	0	0	0	0	0	0	0	0	0
2	MAESTRÍA EN INGENIERÍA DE ESTRUCTURAS	28	4	32	28	4	32	36	8	44	36	8	44	26	7	33
3	MAESTRÍA EN INGENIERÍA WEB	0	0	0	11	2	13	10	2	12	0	0	0	0	0	0
4	MAESTRÍA EN MICROBIOLOGÍA	6	11	17	7	5	12	6	4	10	4	9	13	4	9	13
5	MAESTRIA EN REDES	0	0	0	0	0	0	0	0	0	16	2	18	9	12	21
6	MAESTRÍA EN SISTEMAS	79	21	100	69	23	92	75	12	87	42	8	50	60	8	68
7	INGENIERÍA AERONAÚTICA	57	3	60	198	19	217	285	34	319	378	43	421	407	59	466
8	INGENIERÍA BIOMÉDICA	124	67	191	124	65	189	107	73	180	116	78	194	124	93	217
9	INGENIERÍA CIVIL	2,303	692	2,995	2,356	686	3,042	2,359	750	3,109	2,194	968	3,162	2,425	846	3,271
10	INGENIERÍA ELÉCTRICA	1,696	109	1,805	1,691	119	1,810	1,726	131	1,857	1,731	191	1,922	1,841	166	2,007
11	INGENIERÍA ELECTRÓNICA	263	23	286	270	23	293	286	22	308	295	21	316	288	23	311
12	INGENIERÍA EN ALIMENTOS	175	285	460	184	295	479	179	296	475	176	289	465	201	294	495
13	INGENIERÍA ENERGÉTICA	0	0	0	0	0	0	0	0	0	0	0	0	16	1	17
14	INGENIERÍA EN AUTOMATIZACIÓN	56	4	60	41	6	47	49	8	57	55	4	59	57	6	63
15	INGENIERÍA EN COMPUTACIÓN	1,742	400	2,142	1,711	387	2,098	1,619	404	2,023	1,863	430	2,293	1,900	417	2,317
16	INGENIERÍA EN DESARROLLO DE VIDEOJUEGOS	0	0	0	0	0	0	0	0	0	0	0	0	35	6	41
17	INGENIERÍA EN GESTIÓN DE BASES DE DATOS	0	0	0	0	0	0	0	0	0	0	0	0	43	21	64
18	INGENIERÍA EN ORDENAMIENTO TERRITORIAL	11	6	17	8	5	13	6	5	11	5	4	9	3	1	4
19	INGENIERÍA EN SISTEMAS	5,127	1,316	6,443	5,099	1,257	6,356	5,077	1,201	6,278	4,897	1,447	6,344	5,371	1,229	6,600
20	INGENIERÍA EN TELECOMUNICACIONES	310	39	349	307	56	363	258	54	312	253	49	302	230	52	282
21	INGENIERÍA INDUSTRIAL	4,646	1,928	6,574	4,853	2,073	6,926	5,072	2,249	7,321	5,061	2,584	7,645	5,525	2,735	8,260
22	INGENIERÍA MECÁNICA	864	71	935	838	78	916	849	79	928	861	146	1,007	947	111	1,058
23	INGENIERÍA MECATRÓNICA	415	35	450	475	43	518	520	48	568	514	48	562	552	53	605
24	LICENCIATURA EN ANIMACIÓN DIGITAL	13	3	16	84	17	101	124	35	159	152	54	206	153	61	214
25	LICENCIATURA EN COMPUTACIÓN	1,994	834	2,828	1,957	757	2,714	1,879	677	2,556	1,718	658	2,376	1,498	526	2,024
26	LICENCIATURA EN ORTESIS Y PRÓTESIS	6	0	6	3	0	3	0	0	0	0	0	0	0	0	0
27	LICENCIATURA EN SISTEMAS	323	148	471	317	137	454	310	126	436	292	107	399	279	100	379
28	TÉCNICO AUTOMOTRÍZ	690	3	693	700	5	705	788	10	798	838	8	846	804	11	815
29	TÉCNICO EN ANIMACIÓN DIGITAL	0	0	0	12	2	14	20	7	27	23	4	27	22	9	31
30	TÉCNICO EN AUTOMATISMO	0	0	0	20	0	20	13	0	13	1	0	1	1	0	1
31	TÉCNICO EN BIOMÉDICA	59	9	68	50	21	71	60	48	108	65	39	104	57	25	82
32	TÉCNICO EN COMPUTACIÓN	1,396	393	1,789	1,216	305	1,521	1,135	263	1,398	1,072	269	1,341	991	248	1,239

ESTADÍSTICAS

Continuación

No.	ÁREA // CARRERA	M	F	2014	M	F	2015	M	F	2016	M	F	2017	M	F	2018
33	TÉCNICO EN DESARROLLO DE APLICACIONES MOVILES	23	2	25	31	4	35	25	4	29	42	8	50	50	11	61
34	TÉCNICO EN ELÉCTRICA	779	19	798	842	26	868	916	32	948	1,000	38	1,038	1,122	54	1,176
35	TÉCNICO EN ELECTRÓNICA	314	19	333	295	12	307	333	31	364	285	31	316	246	26	272
36	TÉCNICO EN INGENIERÍA CIVIL	341	101	442	352	95	447	370	107	477	353	94	447	314	102	416
37	TÉCNICO EN MANTENIMIENTO	331	23	354	318	25	343	303	33	336	278	39	317	262	29	291
38	TÉCNICO EN MECÁNICA	206	5	211	197	9	206	221	14	235	244	19	263	268	25	293
39	TÉCNICO EN MECATRÓNICA	69	5	74	86	6	92	95	8	103	95	8	103	98	8	106
40	TÉCNICO EN MULTIMEDIA	92	69	161	103	79	182	134	90	224	150	117	267	149	141	290
41	TÉCNICO EN ORTESIS Y PRÓTESIS	95	83	178	70	98	168	70	98	168	70	107	177	81	107	188
42	TÉCNICO EN PROCESAMIENTO DE ALIMENTOS	86	127	213	80	116	196	75	105	180	74	100	174	80	115	195
43	TÉCNICO EN PRODUCCIÓN	1	1	2	0	0	0	0	0	0	0	0	0	0	0	0
44	TECNICO EN REDES	0	0	0	0	0	0	0	0	0	318	94	412	305	91	396
45	TÉCNICO EN SISTEMAS	1,419	576	1,995	1,434	566	2,000	1,414	551	1,965	1,012	400	1,412	1,105	441	1,546
46	TÉCNICO EN TELECOMUNICACIONES	52	5	57	51	4	55	22	1	23	0	0	0	0	0	0
47	TÉCNICO INDUSTRIAL	189	53	242	195	63	258	209	74	283	213	78	291	220	83	303
	SUB TOTAL	26,406	7,493	33,899	26,683	7,493	34,176	27,035	7,694	34,729	26,792	8,601	35,393	28,169	8,362	36,531

IX EDUCACIÓN

1	MAESTRÍA EN ADMINISTRACIÓN DE LA EDUCACIÓN	6	22	28	5	16	21	10	30	40	26	43	69	40	71	111
2	MAESTRÍA EN ADMINISTRACIÓN DE CURRÍCULO	0	0	0	0	0	0	0	0	0	0	0	0	10	17	27
3	MAESTRÍA EN ASESORÍA EDUCATIVA	30	61	91	27	66	93	31	56	87	24	39	63	48	84	132
4	MAESTRÍA EN DIDÁCTICA	0	0	0	6	3	9	18	6	24	14	6	20	0	0	0
5	MAESTRÍA EN DISEÑO CURRICULAR	1	6	7	3	15	18	6	27	33	7	21	28	0	0	0
6	MAESTRÍA EN EDUCACIÓN FÍSICA Y DEPORTES	0	0	0	0	0	0	0	0	0	0	0	0	7	3	10
7	MAESTRÍA EN EDUCACIÓN DE PRIMERA INFANCIA	5	24	29	15	45	60	13	49	62	4	24	28	0	0	0
8	MAESTRÍA EN EDUCACIÓN UNIVERSITARIA	155	132	287	99	105	204	170	190	360	210	234	444	228	288	516
9	MAESTRÍA EN EDUCACIÓN VIRTUAL	0	0	0	0	0	0	0	0	0	18	17	35	29	26	55
10	MAESTRÍA EN EVALUACIÓN	0	0	0	0	0	0	7	4	11	6	14	20	4	9	13
11	MAESTRÍA EN POLÍTICA EDUCATIVA	7	16	23	8	13	21	8	18	26	13	26	39	15	26	41
12	CURSO DE FORMACIÓN PEDAGÓGICA	596	821	1,417	487	779	1,266	57	84	141	0	0	0	0	0	0
*	Lic. en Ccs. de la Educ. sin Especialidad	134	426	560	127	422	549	0	0	0	117	392	509	111	352	463
*	Lic. en Ccs. de la Educ. con Espec. en Ccs. Naturales	80	163	243	90	169	259	89	164	253	92	156	248	89	143	232
*	Lic. en Ccs. de la Educ. con Espec. en Ciencias Sociales	196	303	499	227	377	604	259	409	668	244	396	640	251	400	651
*	Lic. en Ccs. de la Educ. con Espec. en Educación Básica	700	2,491	3,191	655	2,496	3,151	646	2,449	3,095	860	2,070	2,930	550	2,282	2,832
*	Lic. en Ccs. de la Educ. con Espec. en Educ. Especial	7	127	134	5	101	106	4	78	82	3	56	59	1	34	35
*	Lic. en Ccs. de la Educ. con Espec. en Parvularia	64	1,346	1,410	54	1,086	1,140	48	946	994	25	636	661	9	250	259
*	Lic. en Ccs. de la Educ. con Espec. en Idioma Inglés	600	746	1,346	581	767	1,348	562	818	1,380	566	823	1,389	692	983	1,675
*	Lic. en Ccs. de la Educ. con Espec. en Lenguaje y Literat.	129	354	483	129	317	446	126	335	461	113	309	422	115	308	423

(*): Por su nivel de importancia, se presenta el detalle de carreras legales que se engloban en la carrera estándar de Licenciatura en Ciencias de la Educación.

Continuación

No.	ÁREA // CARRERA	M	F	2014	M	F	2015	M	F	2016	M	F	2017	M	F	2018
*	Lic. en Ccs. de la Educ. con Espec. en Matemática	240	270	510	252	290	542	262	269	531	249	270	519	260	284	544
*	Lic. en Ccs. de la Educ. Espec. Direcc. y Admón. Escolar	12	23	35	13	42	55	23	48	71	21	40	61	25	34	59
*	Lic. en Educación para la Salud	22	63	85	25	71	96	28	61	89	35	72	107	28	62	90
*	Lic. en Educación con Espec. en Teología Pastoral	27	4	31	38	3	41	31	3	34	29	2	31	25	2	27
*	Lic. en Enseñanza del Inglés para I y II Ciclos	0	0	0	0	0	0	0	0	0	38	34	72	0	0	0
*	Lic. en la Enseñanza de la Matemática	0	0	0	0	0	0	0	0	0	64	49	113	0	0	0
*	Lic. en la Enseñanza de las Ciencias Naturales	0	0	0	0	0	0	0	0	0	45	65	110	0	0	0
*	Lic. en Orientación Profesional	16	24	40	12	15	27	9	12	21	7	10	17	6	10	16
13	LICENCIATURA EN CIENCIAS DE LA EDUCACIÓN (*)	2,227	6,340	8,567	2,208	6,156	8,364	2,087	5,592	7,679	2,508	5,380	7,888	2,162	5,144	7,306
14	LICENCIATURA EN EDUCACIÓN FÍSICA Y DEPORTES	670	204	874	708	217	925	714	224	938	782	255	1,037	791	288	1,079
15	LICENCIATURA EN EDUCACIÓN INICIAL Y PARVULARIA	0	0	0	0	0	0	0	36	36	2	163	165	3	159	162
16	PROFESORADO EN BIOLOGÍA Y QUÍMICA	9	15	24	11	19	30	13	15	28	12	15	27	22	21	43
17	PROFESORADO EN CIENCIAS NATURALES	60	97	157	3	4	7	7	3	10	11	9	20	9	8	17
18	PROFESORADO EN CIENCIAS SOCIALES	13	21	34	18	10	28	30	36	66	24	22	46	35	17	52
19	PROFESORADO EN EDUCACIÓN ARTÍSTICA	0	0	0	3	4	7	9	9	18	16	20	36	23	19	42
20	PROFESORADO EN EDUC. BÁSICA PARA 1o. y 2o. CICLO	164	649	813	111	411	522	95	375	470	117	302	419	111	321	432
21	PROFESORADO EN EDUCACIÓN ESPECIAL	0	1	1	0	10	10	1	69	70	2	35	37	3	45	48
22	PROFESORADO EN EDUCACIÓN FÍSICA Y DEPORTES	114	27	141	92	21	113	92	16	108	110	16	126	148	25	173
23	PROFESORADO EN EDUCACIÓN INICIAL Y PARVULARIA	0	11	11	0	21	21	0	14	14	8	284	292	6	285	291
24	PROFESORADO EN FÍSICA Y MATEMÁTICAS	356	409	765	215	286	501	281	317	598	345	395	740	337	318	655
25	PROFESORADO EN INGLÉS	154	195	349	160	251	411	200	342	542	242	375	617	223	388	611
26	PROFESORADO EN LENGUAJE Y LITERATURA	33	67	100	33	82	115	43	125	168	51	155	206	54	148	202
27	PROFESORADO EN PARVULARIA	8	403	411	13	441	454	7	490	497	0	186	186	1	203	204
28	PROFESORADO EN TEOLOGÍA	117	40	157	98	46	144	119	51	170	113	53	166	86	51	137
29	PROFESORADO TÉCNICO	5	9	14	0	0	0	0	0	0	0	0	0	0	0	0
30	TECNICO EN INFORMATICA PARA LA ENSEÑANZA	0	0	0	0	0	0	0	0	0	2	6	8	2	5	7
	SUB TOTAL	4,730	9,570	14,300	4,323	9,021	13,344	4,018	8,178	12,196	4,667	8,095	12,762	4,016	7,445	11,461

X CIENCIAS SOCIALES

1	DOCTORADO EN CIENCIAS SOCIALES	8	5	13	14	12	26	22	16	38	11	9	20	11	12	23
2	MAESTRÍA EN CIENCIAS POLÍTICAS	25	13	38	18	17	35	15	14	29	21	20	41	18	19	37
3	MAESTRÍA EN CIENCIAS SOCIALES	6	6	12	8	11	19	15	12	27	8	7	15	10	8	18
4	MAESTRÍA EN COMUNICACIÓN	11	32	43	12	25	37	13	24	37	13	29	42	15	25	40
5	MAESTRÍA EN INTEGRACIÓN	0	0	0	12	21	33	9	19	28	2	6	8	0	0	0
6	MAESTRÍA EN MÉTODOS Y TÉCNICAS DE INVESTIGACIÓN	52	56	108	30	38	68	28	35	63	28	28	56	28	36	64
7	LICENCIATURA EN CIENCIAS POLÍTICAS	9	6	15	9	6	15	12	7	19	15	7	22	10	9	19
8	LICENCIATURA EN CIENCIAS DE LA COMUNICACIÓN	1,615	2,582	4,197	1,731	2,685	4,416	1,794	2,783	4,577	1,879	2,916	4,795	2,070	2,950	5,020
9	LICENCIATURA EN COMUNICACIÓN SOCIAL	301	600	901	300	595	895	284	587	871	297	579	876	300	553	853
10	LICENCIATURA EN PERIODISMO	440	606	1,046	440	615	1,055	439	635	1,074	445	621	1,066	430	618	1,048

Continuación

No.	ÁREA // CARRERA	M	F	2014	M	F	2015	M	F	2016	M	F	2017	M	F	2018
11	LICENCIATURA EN PUBLICIDAD	12	27	39	16	18	34	11	18	29	16	32	48	10	38	48
12	LICENCIATURA EN RELACIONES PÚBLICAS	374	974	1,348	463	1,068	1,531	488	1,134	1,622	533	1,199	1,732	593	1,271	1,864
13	LICENCIATURA EN SOCIOLOGÍA	243	187	430	216	192	408	211	180	391	215	192	407	209	178	387
14	LICENCIATURA EN TRABAJO SOCIAL	551	1,958	2,509	574	2,071	2,645	650	2,227	2,877	623	2,230	2,853	653	2,266	2,919
15	TECNICO EN CIENCIAS POLICIALES	0	0	0	0	0	0	101	18	119	407	147	554	738	322	1,060
16	TÉCNICO EN COMUNICACIÓN	3	8	11	10	20	30	13	35	48	17	22	39	9	16	25
17	TÉCNICO EN DESARROLLO SOCIAL	27	30	57	10	12	22	2	1	3	0	0	0	0	0	0
18	TÉCNICO EN PERIODISMO	60	82	142	65	73	138	48	69	117	38	52	90	29	55	84
19	TÉCNICO EN PUBLICIDAD	77	118	195	68	84	152	51	85	136	48	78	126	37	79	116
20	TÉCNICO EN RELACIONES PÚBLICAS	92	147	239	85	143	228	85	130	215	72	143	215	70	137	207
	SUB TOTAL	3,906	7,437	11,343	4,081	7,706	11,787	4,291	8,029	12,320	4,688	8,317	13,005	5,240	8,592	13,832

TOTAL GENERAL	82,026	94,267	176,293	83,263	96,133	179,396	83,680	97,275	180,955	86,330	99,737	186,067	88,006	102,513	190,519
PORCENTAJE	46.53	53.47	100	46.41	53.59	100	46.24	53.76	100	46.40	53.60	100	46.19	53.81	100

RESUMEN ANUAL DE LA MATRÍCULA ESTUDIANTIL POR ÁREA DEL CONOCIMIENTO

No.	ÁREA // AÑO	M	F	2014	M	F	2015	M	F	2016	M	F	2017	M	F	2018
I	ARTE Y ARQUITECTURA	3,979	3,759	7,738	4,083	3,960	8,043	4,056	4,171	8,227	3,932	4,327	8,259	4,017	4,401	8,418
II	ECONOMÍA, ADMINISTRACIÓN Y COMERCIO	18,921	25,824	44,745	19,437	26,252	45,689	19,591	26,592	46,183	20,203	26,884	47,087	20,199	27,652	47,851
III	SALUD	9,072	22,318	31,390	9,518	23,173	32,691	9,768	24,015	33,783	10,568	24,544	35,112	10,465	25,596	36,061
IV	CIENCIAS	1,481	1,742	3,223	1,503	1,830	3,333	1,459	1,776	3,235	1,660	2,072	3,732	1,511	1,986	3,497
V	AGROPECUARIA Y MEDIO AMBIENTE	2,261	1,145	3,406	2,356	1,268	3,624	2,401	1,464	3,865	2,476	1,670	4,146	2,610	1,920	4,530
VI	DERECHO	6,888	8,830	15,718	6,718	8,964	15,682	6,523	8,919	15,442	6,566	8,961	15,527	6,596	9,173	15,769
VII	HUMANIDADES	4,382	6,149	10,531	4,561	6,466	11,027	4,538	6,437	10,975	4,778	6,266	11,044	4,802	6,862	11,664
VIII	TECNOLOGÍA	26,406	7,493	33,899	26,683	7,493	34,176	27,035	7,694	34,729	26,792	8,601	35,393	28,169	8,362	36,531
IX	EDUCACIÓN	4,730	9,570	14,300	4,323	9,021	13,344	4,018	8,178	12,196	4,667	8,095	12,762	4,397	7,969	12,366
X	CIENCIAS SOCIALES	3,906	7,437	11,343	4,081	7,706	11,787	4,291	8,029	12,320	4,688	8,317	13,005	5,240	8,592	13,832
	TOTAL GENERAL	82,026	94,267	176,293	83,263	96,133	179,396	83,680	97,275	180,955	86,330	99,737	186,067	88,006	102,513	190,519

Fuente: Elaboración propia en base a datos obtenidos a través del Sistema Nacional de Información y Estadísticas de Educación Superior (SNIEES) por Instituciones de Educación Superior públicas y privadas. Año 2018.

Matrícula Estudiantil por Grado Académico, Nivel de Estudios y Sexo 2014 – 2018

Cuadro No. 77

No.	GRADO ACADÉMICO // AÑO	M	F	2014	M	F	2015	M	F	2016	M	F	2017	M	F	2018
1	DOCTORADO PG.	45	25	70	55	31	86	63	32	95	45	23	68	41	22	63
2	MAESTRÍA	1,606	1,634	3,240	1,577	1,609	3,186	1,771	1,707	3,478	1,833	1,750	3,583	1,899	1,893	3,792
3	ESPECIALIDAD	158	147	305	146	161	307	170	189	359	161	179	340	198	217	415
4	CURSO DE FORM. PEDAGÓGICO	596	821	1,417	487	779	1,266	57	84	141	0	0	0	0	0	0
I.	NIVEL DE POSGRADO	2,405	2,627	5,032	2,265	2,580	4,845	2,061	2,012	4,073	2,039	1,952	3,991	2,138	2,132	4,270

1	DOCTORADO UNIV.	4,162	5,992	10,154	4,343	6,415	10,758	4,434	6,763	11,197	4,896	7,251	12,147	4,897	7,668	12,565
2	ARQUITECTURA	2,092	1,633	3,725	2,053	1,630	3,683	2,073	1,705	3,778	1,968	1,798	3,766	2,015	1,787	3,802
3	INGENIERÍA	19,974	6,154	26,128	20,552	6,418	26,970	20,919	6,841	27,760	21,010	7,998	29,008	22,666	7,988	30,654
4	LICENCIATURA	42,614	66,621	109,235	43,724	68,544	112,268	43,640	69,294	112,934	45,650	70,441	116,091	45,110	72,584	117,694
II.	NIVEL UNIVERSITARIO	68,842	80,400	149,242	70,672	83,007	153,679	71,066	84,603	155,669	73,524	87,488	161,012	74,688	90,027	164,715

1	TECNÓLOGO	259	1,308	1,567	293	1,339	1,632	298	1,262	1,560	208	890	1,098	124	575	699
2	PROFESORADO	1,055	1,963	3,018	757	1,606	2,363	897	1,862	2,759	1,051	1,867	2,918	1,058	1,849	2,907
3	TÉCNICO	9,465	7,969	17,434	9,276	7,601	16,877	9,358	7,536	16,894	9,508	7,540	17,048	9,998	7,930	17,928
III.	NIVEL TÉCNICO	10,779	11,240	22,019	10,326	10,546	20,872	10,553	10,660	21,213	10,767	10,297	21,064	11,180	10,354	21,534

TOTAL GENERAL		82,026	94,267	176,293	83,263	96,133	179,396	83,680	97,275	180,955	86,330	99,737	186,067	88,006	102,513	190,519
Porcentaje		46.53	53.47	100	46.41	53.59	100	46.24	53.76	100	46.40	53.60	100	46.19	53.81	100

Fuente: Elaboración propia en base a datos obtenidos a través del Sistema Nacional de Información y Estadísticas de Educación Superior (SNIEES) por Instituciones de Educación Superior públicas y privadas. Año 2018.

Graduados de Educación Superior por Institución, Tipo de Institución y Sexo 2014 – 2018

Cuadro No. 78

No.	NOMBRE DE LA INSTITUCIÓN // AÑO	M	F	2014	M	F	2015	M	F	2016	M	F	2017	M	F	2018
I. UNIVERSIDADES																
1	ALBERT EINSTEIN	25	17	42	28	15	43	28	28	56	30	18	48	25	14	39
2	AUTÓNOMA DE SANTA ANA	28	99	127	28	92	120	33	73	106	38	106	144	45	136	181
3	CATÓLICA DE EL SALVADOR (A*)	376	562	938	447	732	1,179	436	676	1,112	441	704	1,145	450	647	1,097
4	CENTROAMERICANA JOSÉ SIMEÓN CAÑAS- UCA (A)	588	726	1,314	491	591	1,082	534	659	1,193	600	656	1,256	593	647	1,240
5	CRISTIANA DE LAS ASAMBLEAS DE DIOS	27	35	62	32	38	70	42	45	87	24	46	70	33	67	100
6	DE EL SALVADOR (P*)	1,581	2,423	4,004	1,677	2,374	4,051	1,663	2,373	4,036	1,833	2,674	4,507	1,817	2,501	4,318
7	DE ORIENTE (A)	347	492	839	345	449	794	338	437	775	285	338	623	275	466	741
8	DE SONSONATE	123	183	306	169	179	348	129	176	305	121	161	282	146	160	306
9	DON BOSCO- UDB (A)	553	395	948	562	391	953	641	477	1,118	653	449	1,102	685	474	1,159
10	DR. ANDRÉS BELLO (A*)	386	1,047	1,433	475	1,147	1,622	390	1,090	1,480	396	1,118	1,514	474	1,213	1,687
11	DR. JOSÉ MATÍAS DELGADO (A)	354	576	930	280	466	746	214	360	574	281	364	645	284	411	695
12	EVANGÉLICA DE EL SALVADOR (A)	164	308	472	161	310	471	173	321	494	136	353	489	149	327	476
13	FRANCISCO GAVIDIA (A*)	518	749	1,267	558	813	1,371	490	678	1,168	540	750	1,290	519	703	1,222
14	GERARDO BARRIOS (A*)	510	588	1,098	447	471	918	550	513	1,063	464	465	929	555	614	1,169
15	LUTERANA SALVADOREÑA (*)	39	63	102	48	102	150	92	154	246	118	208	326	103	117	220
16	MODULAR ABIERTA (*)	267	459	726	236	455	691	219	227	446	289	350	639	264	533	797
17	MONSEÑOR OSCAR ARNULFO ROMERO	108	128	236	107	132	239	98	104	202	121	114	235	104	123	227
18	NUEVA SAN SALVADOR	14	21	35	23	32	55	31	47	78	51	48	99	18	33	51
19	PANAMERICANA (*)	112	135	247	138	157	295	141	196	337	126	207	333	151	216	367
20	PEDAGÓGICA DE EL SALVADOR	457	825	1,282	349	844	1,193	258	568	826	196	482	678	261	607	868
21	POLITÉCNICA DE EL SALVADOR	66	30	96	69	39	108	86	36	122	73	45	118	65	29	94
22	SALVADOREÑA ALBERTO MASFERRER (A)	88	139	227	103	197	300	101	203	304	95	257	352	145	280	425
23	TÉCNICA LATINOAMERICANA	56	17	73	30	8	38	25	4	29	53	28	81	36	9	45
24	TECNOLÓGICA DE EL SALVADOR (A)	914	1,006	1,920	910	999	1,909	924	1,000	1,924	975	1,164	2,139	1,017	1,112	2,129
	TOTAL UNIVERSIDADES	7,701	11,023	18,724	7,713	11,033	18,746	7,636	10,445	18,081	7,939	11,105	19,044	8,214	11,439	19,653

Fuente: Elaboración propia en base a datos obtenidos a través del Sistema Nacional de Información y Estadísticas de Educación Superior (SNIEES) por Instituciones de Educación Superior públicas y privadas. Año 2018.

(*): Incluye a estudiantes de centros regionales.

(A): Institución Acreditada o Reacreditada.

(P): Institución Pública.

Continuación

II. INSTITUTOS ESPECIALIZADOS		M	F	2014	M	F	2015	M	F	2016	M	F	2017	M	F	2018
1	DE EDUCACIÓN SUPERIOR EL ESPÍRITU SANTO	31	97	128	34	128	162	22	134	156	15	81	96	17	89	106
2	DE EDUCACIÓN SUPERIOR PARA LA FORMACIÓN DIPLOMÁTICA (P)	6	9	15	0	0	0	0	2	2	3	5	8	2	1	3
3	ACADEMIA NACIONAL DE SEGURIDAD PÚBLICA (P)	NA	NA	NA	NA	NA	NA	0	0	0	94	17	111	83	9	92
4	DE EDUCACIÓN SUP. ESCUELA DE COMUNIC. MÓNICA HERRERA (A)	16	36	52	10	40	50	14	43	57	17	46	63	27	54	81
5	DE NIV. SUP. ESCUELA SUPERIOR DE ECONOMÍA Y NEGOCIOS (A)	82	55	137	74	41	115	60	52	112	55	67	122	80	69	149
6	DE PROFESIONALES DE LA SALUD (*)	143	807	950	126	748	874	128	706	834	125	577	702	117	579	696
7	ESCUELA ESPECIALIZADA EN INGENIERÍA ITCA-FEPADE (A,P*)	1,460	531	1,991	1,466	546	2,012	1,469	601	2,070	1,386	565	1,951	1,554	606	2,160
8	ESCUELA MILITAR CAP. GRAL. GERARDO BARRIOS (P)	31	5	36	58	5	63	80	9	89	68	6	74	50	6	56
9	ESCUELA SUPERIOR FRANCISCANA ESPECIALIZADA / AGAPE (P)	201	93	294	175	87	262	208	88	296	214	132	346	199	107	306
10	SUPERIOR CENTRO CULTURAL SALVADOREÑO AMERICANO	11	14	25	3	9	12	4	5	9	6	2	8	5	7	12
11	SUPERIOR DE ECONOMÍA Y ADMINISTRACIÓN DE EMPRESAS (A)	70	49	119	63	55	118	66	50	116	77	60	137	66	48	114
TOTAL INSTITUTOS ESPECIALIZADOS		2,051	1,696	3,747	2,009	1,659	3,668	2,051	1,690	3,741	2,060	1,558	3,618	2,200	1,575	3,775

III. INSTITUTOS TECNOLÓGICOS

1	AMERICANO DE EDUCACIÓN SUPERIOR	4	0	4	2	1	3	0	0	0	1	0	1	3	2	5
2	DE CHALATENANGO (P)	173	116	289	101	88	189	133	89	222	155	78	233	130	96	226
4	DE USULUTÁN (P)	68	41	109	37	25	62	35	45	80	18	9	27	8	4	12
5	ESCUELA NACIONAL DE AGRICULTURA ROBERTO QUIÑÓNEZ (P)	78	22	100	69	17	86	75	16	91	67	27	94	69	20	89
6	ESCUELA TÉCNICA PARA LA SALUD	40	181	221	31	197	228	29	144	173	24	107	131	22	133	155
7	PADRE SEGUNDO MONTES	0	0	0	4	8	12	9	7	16	10	7	17	11	9	20
TOTAL INSTITUTOS TECNOLÓGICOS		363	360	723	244	336	580	281	301	582	275	228	503	243	264	507

TOTAL GENERAL		10,115	13,079	23,194	9,966	13,028	22,994	9,968	12,436	22,404	10,274	12,891	23,165	10,657	13,278	23,935
----------------------	--	---------------	---------------	---------------	--------------	---------------	---------------	--------------	---------------	---------------	---------------	---------------	---------------	---------------	---------------	---------------

RESUMEN DE GRADUADOS POR SECTOR DE LA INSTITUCIÓN

No.	TOTAL POR SECTOR DE IES // AÑO	M	F	2014	M	F	2015	M	F	2016	M	F	2017	M	F	2018
I.	INSTITUCIONES PÚBLICAS	3,598	3,240	6,838	3,583	3,142	6,725	3,663	3,223	6,886	3,838	3,513	7,351	3,912	3,350	7,262
II.	INSTITUCIONES PRIVADAS	6,517	9,839	16,356	6,383	9,886	16,269	6,305	9,213	15,518	6,436	9,378	15,814	6,745	9,928	16,673
TOTAL GENERAL		10,115	13,079	23,194	9,966	13,028	22,994	9,968	12,436	22,404	10,274	12,891	23,165	10,657	13,278	23,935

Fuente: Elaboración propia en base a datos obtenidos a través del Sistema Nacional de Información y Estadísticas de Educación Superior (SNIIES) por Instituciones de Educación Superior públicas y privadas. Año 2018.

(*): Incluye a estudiantes de centros regionales.

(A): Institución Acreditada o Reacreditada.

(P): Institución Pública

Graduados Según Carrera Estándar, Área de Formación y Sexo 2014 - 2018

Cuadro No. 79

No.	ÁREA // CARRERA	M	F	2014	M	F	2015	M	F	2016	M	F	2017	M	F	2018
I ARTE Y ARQUITECTURA																
1	ARQUITECTURA	147	131	278	178	163	341	156	146	302	158	161	319	212	196	408
2	LICENCIATURA EN ARTES PLÁSTICAS	15	25	40	4	9	13	24	26	50	23	32	55	22	33	55
3	LICENCIATURA EN DISEÑO AMBIENTAL	1	5	6	1	9	10	1	18	19	3	14	17	6	34	40
4	LICENCIATURA EN DISEÑO ARTESANAL	1	8	9	0	4	4	0	0	0	3	16	19	2	7	9
5	LICENCIATURA EN DISEÑO GRÁFICO	51	83	134	31	57	88	23	62	85	83	118	201	101	134	235
6	LICENCIATURA EN DISEÑO INDUSTRIAL	3	10	13	9	9	18	5	14	19	7	11	18	9	12	21
7	TÉCNICO EN ARQUITECTURA	16	10	26	16	14	30	16	14	30	11	12	23	17	7	24
8	TÉCNICO EN ARTE Y DISEÑO	0	0	0	0	0	0	0	1	1	0	0	0	0	0	0
9	TÉCNICO EN DISEÑO AMBIENTAL	0	0	0	0	0	0	0	4	4	0	3	3	1	3	4
10	TÉCNICO EN DISEÑO GRÁFICO	78	43	121	75	69	144	49	47	96	57	60	117	60	64	124
11	TÉCNICO EN PATRIMONIO	0	0	0	6	10	16	12	28	40	10	23	33	10	23	33
	SUB TOTAL	312	315	627	320	344	664	286	360	646	355	450	805	440	513	953
II ECONOMÍA, ADMINISTRACIÓN Y COMERCIO																
1	MAESTRÍA EN ADMINISTRACIÓN DE EMPRESAS	135	107	242	133	114	247	149	118	267	136	107	243	147	94	241
2	MAESTRÍA EN ADMINISTRACIÓN DE LA SALUD	3	8	11	3	10	13	6	14	20	9	8	17	6	17	23
3	MAESTRÍA EN ADMINISTRACIÓN DE NEGOCIOS	25	7	32	23	16	39	39	31	70	34	36	70	23	18	41
4	MAESTRÍA EN ADMÓN. DE RECURSOS HUMANOS	6	27	33	10	21	31	9	38	47	6	17	23	3	20	23
5	MAESTRÍA EN ADMINISTRACIÓN FINANCIERA	83	78	161	76	59	135	90	67	157	98	70	168	83	48	131
6	MAESTRÍA EN AUDITORÍA	3	2	5	0	0	0	0	0	0	5	3	8	6	4	10
7	MAESTRÍA EN ADMINISTRACIÓN MILITAR	1	0	1	0	0	0	0	0	0	0	0	0	9	0	9
8	MAESTRÍA EN COMERCIO INTERNACIONAL	4	6	10	0	0	0	9	13	22	0	1	1	0	6	6
9	MAESTRÍA EN CONSULTORÍA EMPRESARIAL	0	0	0	0	0	0	4	1	5	0	0	0	6	4	10
10	MAESTRÍA EN DESARROLLO TERRITORIAL	8	14	22	0	0	0	3	3	6	3	13	16	12	17	29
11	MAESTRÍA EN ECONOMÍA	0	0	0	0	0	0	4	3	7	1	1	2	1	0	1
12	MAESTRÍA EN GERENCIA DE PROYECTOS	1	1	2	0	1	1	25	25	50	3	0	3	11	8	19
13	MAESTRÍA EN GESTIÓN DE LA CALIDAD	3	10	13	12	9	21	5	12	17	13	13	26	18	24	42
14	MAESTRÍA EN GESTIÓN INDUSTRIAL	0	0	0	0	0	0	4	1	5	32	0	32	23	2	25
15	MAESTRÍA EN LOGÍSTICA	19	8	27	12	11	23	14	12	26	10	9	19	20	11	31

Continuación

No.	ÁREA // CARRERA	M	F	2014	M	F	2015	M	F	2016	M	F	2017	M	F	2018
16	MAESTRÍA EN MERCADEO	6	7	13	7	11	18	9	19	28	8	17	25	10	15	25
17	MAESTRÍA EN PLANIFICACIÓN Y GESTIÓN LOCAL	7	3	10	0	0	0	0	0	0	1	3	4	0	0	0
18	MAESTRÍA EN TURISMO	0	0	0	0	0	0	0	0	0	1	3	4	0	0	0
19	INGENIERÍA EN LOGÍSTICA	29	21	50	15	17	32	53	62	115	25	20	45	38	36	74
20	INGENIERÍA EN NEGOCIOS	22	13	35	30	12	42	20	12	32	23	13	36	37	16	53
21	LICENCIATURA EN ADMINISTRACIÓN DE EMPRESAS	537	940	1,477	547	995	1,542	515	908	1,423	600	1,004	1,604	662	995	1,657
22	LICENCIATURA EN ADMINISTRACIÓN MILITAR	30	5	35	58	5	63	80	9	89	68	6	74	41	6	47
23	LICENCIATURA EN BIBLIOTECONOMÍA	0	0	0	0	0	0	0	0	0	0	0	0	0	2	2
24	LICENCIATURA EN COMERCIO INTERNACIONAL	5	4	9	3	10	13	11	23	34	5	19	24	13	20	33
25	LICENCIATURA EN CONTADURÍA	427	555	982	428	508	936	377	512	889	448	622	1,070	458	568	1,026
26	LICENCIATURA EN ECONOMÍA	108	100	208	117	87	204	98	88	186	94	129	223	90	85	175
27	LICENCIATURA EN FINANZAS	6	4	10	5	6	11	6	2	8	8	6	14	8	7	15
28	LICENCIATURA EN MERCADEO	222	609	831	273	626	899	245	663	908	285	766	1,051	350	722	1,072
29	LICENCIATURA EN TURISMO	31	141	172	40	149	189	47	130	177	45	153	198	49	175	224
30	TÉCNICO EN ADMINISTRACIÓN	82	100	182	64	107	171	61	103	164	57	87	144	50	105	155
31	TÉCNICO EN CONTADURÍA	15	25	40	19	57	76	23	31	54	25	28	53	23	40	63
32	TÉCNICO EN CONTROL DE CALIDAD	0	0	0	0	0	0	5	5	10	6	6	12	3	12	15
33	TÉCNICO EN LOGÍSTICA Y ADUANAS	91	91	182	82	94	176	70	98	168	94	105	199	86	118	204
34	TÉCNICO EN MERCADEO	80	199	279	95	204	299	106	188	294	82	168	250	89	230	319
35	TÉCNICO EN TURISMO	122	299	421	148	302	450	129	300	429	125	328	453	99	312	411
	SUB TOTAL	2,111	3,384	5,495	2,200	3,431	5,631	2,216	3,491	5,707	2,350	3,761	6,111	2,474	3,737	6,211

III SALUD

1	MAESTRÍA EN MEDICINA FORENSE	0	0	0	4	0	4	4	1	5	0	0	0	0	0	0
2	MAESTRÍA EN SALUD	18	45	63	14	25	39	26	57	83	27	64	91	13	37	50
3	MAESTRÍA EN PSICOLOGÍA	12	26	38	5	5	10	2	9	11	1	7	8	4	7	11
4	MAESTRÍA EN SALUD REPRODUCTIVA	0	3	3	0	0	0	0	0	0	0	0	0	0	0	0
5	ESPECIALIDAD EN CIRUGÍA GENERAL	12	3	15	15	7	22	28	5	33	21	16	37	25	7	32
6	ESPECIALIDAD EN CIRUGÍA MAXILOFACIAL	0	0	0	1	2	3	0	0	0	0	0	0	0	0	0
7	ESPECIALIDAD EN GINECOLOGÍA Y OBSTETRICIA	7	23	30	8	14	22	8	21	29	8	15	23	8	16	24
8	ESPECIALIDAD EN MEDICINA FAMILIAR	3	7	10	2	11	13	8	7	15	8	10	18	3	2	5
9	ESPECIALIDAD EN MEDICINA INTERNA	11	12	23	26	15	41	14	18	32	23	20	43	20	27	47
10	ESPECIALIDAD EN PEDIATRÍA	18	12	30	12	13	25	12	12	24	9	13	22	8	22	30
11	ESPECIALIDAD EN PSIQUIATRÍA Y SALUD MENTAL	0	3	3	4	0	4	0	2	2	1	4	5	1	0	1

Continuación

No.	ÁREA // CARRERA	M	F	2014	M	F	2015	M	F	2016	M	F	2017	M	F	2018
12	DOCTORADO EN CIRUGÍA DENTAL	11	52	63	31	59	90	29	69	98	32	59	91	21	43	64
13	DOCTORADO EN MEDICINA	203	264	467	241	283	524	268	304	572	259	404	663	268	392	660
14	LICENCIATURA EN ANESTESIOLOGÍA	29	41	70	26	37	63	16	30	46	17	23	40	25	33	58
15	LICENCIATURA EN ECOTECNOLOGÍA	0	2	2	0	0	0	0	0	0	0	0	0	0	0	0
16	LICENCIATURA EN ENFERMERÍA	60	424	484	74	476	550	56	432	488	97	555	652	101	580	681
17	LICENCIATURA EN FISIOTERAPIA	10	88	98	16	104	120	8	72	80	13	73	86	15	71	86
18	LICENCIATURA EN LABORATORIO CLÍNICO	76	188	264	61	201	262	65	196	261	55	192	247	86	227	313
19	LICENCIATURA EN NUTRICIÓN	7	45	52	5	59	64	4	46	50	7	50	57	11	63	74
20	LICENCIATURA EN OPTOMETRÍA	0	0	0	3	6	9	4	9	13	0	0	0	6	2	8
21	LICENCIATURA EN PSICOLOGÍA	90	340	430	122	387	509	131	416	547	158	447	605	182	524	706
22	LICENCIATURA EN RADIOLOGÍA	26	27	53	34	44	78	20	39	59	28	53	81	31	54	85
23	LICENCIATURA EN SALUD	3	15	18	0	12	12	1	20	21	0	24	24	0	4	4
24	LICENCIATURA EN SALUD AMBIENTAL	4	7	11	3	5	8	5	5	10	2	3	5	3	8	11
25	TECNÓLOGO EN ENFERMERÍA	40	268	308	35	231	266	54	308	362	50	230	280	52	209	261
26	TÉCNICO EN ASISTENCIA DENTAL	3	10	13	1	10	11	1	11	12	1	14	15	2	9	11
27	TÉCNICO EN ENFERMERÍA	199	1,118	1,317	198	1,125	1,323	172	973	1,145	178	809	987	154	892	1,046
28	TÉCNICO EN LABORATORIO QUÍMICO	2	14	16	15	17	32	19	25	44	13	41	54	12	27	39
29	TÉCNICO EN PREPARACIÓN DE ALIMENTOS	96	142	238	94	115	209	114	120	234	90	115	205	100	134	234
30	TÉCNICO EN MANEJO DE PLANTAS MEDICINALES	1	1	2	0	2	2	0	1	1	0	0	0	1	1	2
31	TÉCNICO EN OPTOMETRÍA	0	0	0	0	0	0	0	0	0	0	0	0	19	6	25
32	TÉCNICO EN SALUD AMBIENTAL	6	15	21	3	10	13	2	1	3	4	3	7	2	3	5
	SUB TOTAL	947	3,195	4,142	1,053	3,275	4,328	1,071	3,209	4,280	1,102	3,244	4,346	1,173	3,400	4,573

IV CIENCIAS

1	MAESTRÍA EN ESTADÍSTICA	0	0	0	0	0	0	11	9	20	6	4	10	4	2	6
2	MAESTRÍA EN QUÍMICA	0	0	0	0	0	0	0	2	2	0	0	0	0	0	0
3	INGENIERÍA QUÍMICA	24	16	40	23	20	43	26	24	50	28	25	53	28	21	49
4	LICENCIATURA EN BIOLOGÍA	15	17	32	8	10	18	4	9	13	20	19	39	21	17	38
5	LICENCIATURA EN ESTADÍSTICA	5	5	10	1	4	5	12	0	12	6	3	9	3	8	11
6	LICENCIATURA EN FÍSICA	6	2	8	3	1	4	2	2	4	8	2	10	4	1	5
7	LICENCIATURA EN GEOFÍSICA	0	0	0	1	0	1	1	2	3	0	1	1	3	1	4
8	LICENCIATURA EN MATEMÁTICA	9	7	16	20	9	29	8	4	12	14	12	26	5	2	7
9	LICENCIATURA EN QUÍMICA	34	78	112	28	59	87	25	52	77	28	54	82	26	45	71
	SUB TOTAL	93	125	218	84	103	187	89	104	193	110	120	230	94	97	191

Continuación

V AGROPECUARIA Y MEDIO AMBIENTE		M	F	2014	M	F	2015	M	F	2016	M	F	2017	M	F	2018
1	MAESTRÍA EN ADMÓN. DE RECURSOS ENERGÉTICOS	5	0	5	4	0	4	5	0	5	11	1	12	4	1	5
2	MAESTRÍA EN AGRONOMÍA	3	1	4	0	0	0	0	0	0	0	0	0	0	0	0
3	MAESTRÍA EN MEDIO AMBIENTE Y REC. NATURALES	6	5	11	2	4	6	13	7	20	12	8	20	4	5	9
4	MAESTRÍA EN RECURSOS HIDROGEOLÓGICOS	0	0	0	2	0	2	0	1	1	0	0	0	0	0	0
5	INGENIERÍA AGROECOLÓGICA	5	2	7	15	4	19	19	2	21	9	3	12	23	8	31
6	INGENIERÍA AGROINDUSTRIAL	5	2	7	5	3	8	12	5	17	25	16	41	19	9	28
7	INGENIERÍA AGRONÓMICA	76	25	101	101	30	131	122	23	145	158	25	183	115	35	150
8	INGENIERÍA EN AGRONEGOCIOS	0	0	0	0	3	3	3	0	3	3	0	3	38	25	63
9	LICENCIATURA EN AGRONEGOCIOS	11	1	12	2	1	3	9	4	13	7	1	8	0	0	0
10	LICENCIATURA EN VETERINARIA	34	30	64	13	26	39	27	25	52	26	41	67	22	22	44
11	TÉCNICO EN AGRONOMÍA	78	22	100	69	17	86	75	16	91	67	27	94	69	20	89
12	TECNICO EN AGROINDUSTRIA	0	0	0	9	11	20	22	7	29	9	19	28	21	13	34
13	TÉCNICO EN ACUICULTURA	16	3	19	11	7	18	12	7	19	13	3	16	6	0	6
14	TÉCNICO EN PESQUERÍA Y RECURSOS DEL MAR	0	0	0	0	0	0	0	0	0	2	4	6	0	3	3
	SUB TOTAL	239	91	330	233	106	339	319	97	416	342	148	490	321	141	462

VI DERECHO

1	DOCTORADO EN DERECHO PRIVADO	12	1	13	2	3	5	0	0	0	6	5	11	9	10	19
2	MAESTRÍA EN CIENCIAS JURÍDICAS	6	6	12	0	0	0	0	0	0	7	10	17	0	0	0
3	MAESTRÍA EN DERECHO CONSTITUCIONAL	0	0	0	0	0	0	0	0	0	0	0	0	1	3	4
4	MAESTRÍA EN DERECHO DE FAMILIA	25	41	66	4	20	24	17	24	41	7	41	48	10	30	40
5	MAESTRÍA EN DERECHO EMPRESARIAL	18	21	39	16	12	28	9	12	21	13	9	22	8	8	16
6	MAESTRÍA EN DERECHO PENAL	6	6	12	9	10	19	23	26	49	16	16	32	3	5	8
7	MAESTRÍA EN DERECHO PÚBLICO	0	0	0	0	0	0	0	0	0	0	0	0	2	3	5
8	MAESTRÍA EN DERECHOS HUMANOS	1	0	1	5	1	6	3	3	6	7	12	19	5	6	11
9	MAESTRÍA EN DIPLOMACIA Y RELAC. INTERNACIONALES	6	9	15	0	0	0	0	2	2	3	5	8	2	1	3
10	MAESTRÍA EN POLÍTICAS PARA LA PREVENCIÓN DE LA VIOLENCIA	3	3	6	2	8	10	0	4	4	1	3	4	0	0	0
11	LICENCIATURA EN CIENCIAS JURÍDICAS	653	849	1,502	594	748	1,342	658	782	1,440	601	770	1,371	605	740	1,345
12	LICENCIATURA EN RELACIONES INTERNACIONALES	32	103	135	38	102	140	42	101	143	74	178	252	63	167	230
	SUB TOTAL	762	1,039	1,801	670	904	1,574	752	954	1,706	735	1,049	1,784	708	973	1,681

Continuación

VII HUMANIDADES		M	F	2014	M	F	2015	M	F	2016	M	F	2017	M	F	2018
1	DOCTORADO EN FILOSOFÍA	1	0	1	0	1	1	0	0	0	1	0	1	0	0	0
2	DOCTORADO EN TEOLOGÍA	0	0	0	0	0	0	0	0	0	0	0	0	1	0	1
3	MAESTRÍA EN FILOSOFÍA	0	0	0	0	0	0	1	1	2	0	1	1	0	1	1
4	MAESTRÍA EN CULTURA CENTROAMERICANA	0	0	0	0	0	0	1	0	1	1	4	5	0	0	0
5	MAESTRÍA EN IDIOMAS	1	3	4	0	0	0	1	1	2	2	3	5	1	2	3
6	MAESTRÍA EN TEOLOGÍA	2	1	3	7	6	13	1	1	2	5	1	6	4	2	6
7	LICENCIATURA EN ANTROPOLOGÍA	3	9	12	5	4	9	3	2	5	7	4	11	4	8	12
8	LICENCIATURA EN ARQUEOLOGÍA	2	2	4	1	2	3	1	0	1	2	2	4	0	2	2
9	LICENCIATURA EN BIBLIOTECOLOGÍA	0	0	0	0	1	1	0	2	2	0	1	1	0	2	2
10	LICENCIATURA EN FILOSOFÍA	4	0	4	1	2	3	6	2	8	0	3	3	2	2	4
11	LICENCIATURA EN HISTORIA	3	1	4	0	3	3	2	3	5	4	3	7	4	3	7
12	LICENCIATURA EN IDIOMA INGLÉS	106	166	272	129	186	315	165	290	455	186	312	498	186	293	479
13	LICENCIATURA EN IDIOMAS	28	72	100	31	89	120	30	112	142	51	159	210	72	146	218
14	LICENCIATURA EN LETRAS, LENGUAJE Y LITERATURA	7	24	31	18	27	45	11	52	63	18	34	52	14	33	47
15	LICENCIATURA EN TEOLOGÍA	55	7	62	33	11	44	74	12	86	43	5	48	43	6	49
16	TÉCNICO EN ARTES LIBERALES	1	0	1	0	1	1	0	0	0	0	0	0	1	0	1
17	TÉCNICO EN BIBLIOTECOLOGÍA	3	17	20	4	7	11	3	18	21	2	10	12	4	9	13
18	TÉCNICO EN IDIOMA INGLÉS	10	7	17	10	4	14	6	7	13	7	5	12	4	3	7
	SUB TOTAL	226	309	535	239	344	583	305	503	808	329	547	876	340	512	852

VIII TECNOLOGÍA

1	MAESTRÍA EN INGENIERÍA DE ESTRUCTURAS	0	0	0	0	0	0	2	0	2	5	1	6	6	0	6
2	MAESTRÍA EN INGENIERÍA WEB	12	6	18	4	2	6	0	0	0	0	0	0	0	0	0
3	MAESTRÍA EN MICROBIOLOGÍA	0	1	1	0	1	1	0	2	2	1	3	4	0	2	2
4	MAESTRIA EN REDES	0	0	0	0	0	0	0	0	0	10	1	11	9	0	9
5	MAESTRÍA EN SISTEMAS	16	1	17	36	6	42	29	10	39	10	3	13	24	10	34
6	INGENIERÍA BIOMÉDICA	10	2	12	5	4	9	13	7	20	8	2	10	7	6	13
7	INGENIERÍA CIVIL	177	39	216	161	42	203	162	51	213	228	67	295	220	75	295
8	INGENIERÍA ELÉCTRICA	97	4	101	124	6	130	127	4	131	128	13	141	134	7	141
9	INGENIERÍA ELECTRÓNICA	7	0	7	11	0	11	17	4	21	38	5	43	22	1	23
10	INGENIERÍA EN ALIMENTOS	18	20	38	4	13	17	14	17	31	8	30	38	13	39	52
11	INGENIERÍA EN AUTOMATIZACIÓN	11	0	11	8	0	8	4	0	4	8	3	11	4	1	5
12	INGENIERÍA EN COMPUTACIÓN	141	56	197	148	53	201	139	33	172	129	43	172	135	39	174
13	INGENIERÍA EN GESTIÓN DE BASES DE DATOS	0	0	0	0	0	0	0	0	0	0	0	0	0	1	1
14	INGENIERÍA EN SISTEMAS	398	172	570	480	184	664	470	158	628	477	130	607	466	166	632
15	INGENIERÍA EN ORDENAMIENTO TERRITORIAL	0	0	0	0	0	0	0	0	0	1	0	1	1	1	2

Continuación

No.	ÁREA // CARRERA	M	F	2014	M	F	2015	M	F	2016	M	F	2017	M	F	2018
16	INGENIERÍA EN TELECOMUNICACIONES	41	5	46	30	3	33	32	6	38	32	3	35	21	6	27
17	INGENIERÍA INDUSTRIAL	352	175	527	335	196	531	303	163	466	401	180	581	357	174	531
18	INGENIERÍA MECÁNICA	62	3	65	50	6	56	47	6	53	64	3	67	63	4	67
19	INGENIERÍA MECATRÓNICA	44	2	46	29	1	30	45	5	50	44	4	48	57	8	65
20	LICENCIATURA EN COMPUTACIÓN	250	198	448	254	141	395	223	135	358	242	109	351	204	85	289
21	LICENCIATURA EN ORTESIS Y PRÓTESIS	0	0	0	2	0	2	3	0	3	1	0	1	0	0	0
22	LICENCIATURA EN SISTEMAS	45	29	74	57	22	79	39	17	56	30	15	45	33	21	54
23	TÉCNICO AUTOMOTRÍZ	287	2	289	272	3	275	255	1	256	257	2	259	325	2	327
24	TÉCNICO EN ANIMACIÓN DIGITAL	0	0	0	0	0	0	0	0	0	1	0	1	1	0	1
25	TÉCNICO EN AUTOMATISMO	0	0	0	0	0	0	0	0	0	11	0	11	0	0	0
26	TÉCNICO EN BIOMÉDICA	11	3	14	10	2	12	7	0	7	11	10	21	26	13	39
27	TÉCNICO EN COMPUTACIÓN	405	141	546	335	126	461	308	93	401	264	56	320	242	55	297
28	TÉCNICO EN DESARROLLO DE APLICACIONES MOVILES	0	0	0	0	0	0	4	1	5	4	1	5	0	1	1
29	TÉCNICO EN ELÉCTRICA	288	8	296	302	10	312	332	10	342	331	11	342	416	12	428
30	TÉCNICO EN ELECTRÓNICA	125	5	130	129	11	140	147	6	153	129	10	139	119	9	128
31	TÉCNICO EN INGENIERÍA CIVIL	125	40	165	118	37	155	157	41	198	133	37	170	146	47	193
32	TÉCNICO EN MANTENIMIENTO	42	4	46	60	4	64	95	10	105	102	11	113	92	16	108
33	TÉCNICO EN MECÁNICA	37	1	38	55	2	57	52	1	53	36	3	39	67	4	71
34	TÉCNICO EN MECATRÓNICA	23	4	27	43	1	44	40	3	43	41	3	44	36	3	39
35	TÉCNICO EN MULTIMEDIA	15	17	32	21	19	40	20	29	49	32	25	57	28	29	57
36	TÉCNICO EN ORTESIS Y PROTESIS	48	11	59	17	8	25	20	12	32	18	14	32	16	12	28
37	TÉCNICO EN PROCESAMIENTO DE ALIMENTOS	34	48	82	45	66	111	30	38	68	37	54	91	28	42	70
38	TÉCNICO EN PRODUCCIÓN	1	0	1	0	0	0	0	0	0	0	0	0	0	0	0
39	TECNICO EN REDES	0	0	0	0	0	0	0	0	0	81	13	94	100	22	122
40	TÉCNICO EN SISTEMAS	465	199	664	441	241	682	430	183	613	363	195	558	363	141	504
41	TÉCNICO EN TELECOMUNICACIONES	20	4	24	18	3	21	24	2	26	20	1	21	0	0	0
42	TÉCNICO INDUSTRIAL	80	17	97	60	19	79	76	25	101	79	24	103	60	30	90
	SUB TOTAL	3,687	1,217	4,904	3,664	1,232	4,896	3,666	1,073	4,739	3,815	1,085	4,900	3,841	1,084	4,925

IX EDUCACIÓN

1	MAESTRÍA EN ADMINISTRACIÓN DE LA EDUCACIÓN	10	20	30	9	25	34	4	9	13	1	9	10	1	6	7
2	MAESTRÍA EN ASESORÍA EDUCATIVA	1	11	12	9	26	35	15	36	51	8	13	21	10	19	29
3	MAESTRÍA EN ADMINISTRACIÓN Y DISEÑO CURRICULAR	1	7	8	0	3	3	0	0	0	1	2	3	4	18	22
4	MAESTRÍA EN EDUCACIÓN PARVULARIA Y PRIMERA INFANCIA	0	1	1	0	2	2	0	0	0	11	19	30	0	1	1

Continuación

No.	ÁREA // CARRERA	M	F	2014	M	F	2015	M	F	2016	M	F	2017	M	F	2018
5	MAESTRÍA EN EDUCACIÓN UNIVERSITARIA	23	16	39	38	31	69	33	33	66	46	46	92	95	91	186
6	MAESTRÍA EN EDUCACIÓN VIRTUAL	0	0	0	0	0	0	0	0	0	0	0	0	5	8	13
7	MAESTRÍA EN EVALUACIÓN	0	0	0	0	0	0	0	0	0	4	2	6	1	0	1
8	MAESTRÍA EN POLÍTICA EDUCATIVA	3	5	8	3	4	7	3	8	11	3	6	9	1	3	4
9	CURSO DE FORMACIÓN PEDAGÓGICA	536	809	1,345	493	730	1,223	318	517	835	5	7	12	3	2	5
*	Licenciatura en Ciencias de la Educación sin especialidad	14	85	99	12	45	57	0	0	0	26	90	116	17	65	82
*	Licenciatura en Ccs. de la Educ.Espec. en Ciencias Naturales	12	10	22	7	17	24	15	20	35	10	31	41	13	29	42
*	Licenciatura en Ccs. de la Educ.Espec. en Ciencias Sociales	9	13	22	15	15	30	35	52	87	25	33	58	29	45	74
*	Licenciatura en Ccs. de la Educ.Espec. en Educación Básica	79	221	300	91	278	369	81	380	461	116	369	485	109	436	545
*	Licenciatura en Ccs. de la Educ.Espec. en Educación Especial	0	5	5	1	21	22	0	21	21	1	16	17	3	19	22
*	Licenciatura en Ccs. de la Educ.Espec. en Educación Parvularia	23	367	390	3	275	278	9	203	212	19	308	327	14	387	401
*	Licenciatura en Ccs. de la Educ.Espec. en Idioma Inglés	43	81	124	49	85	134	64	58	122	46	77	123	85	110	195
*	Licenciatura en Ccs. de la Educ.Espec. en Lenguaje y Literatura	18	49	67	22	60	82	13	52	65	22	57	79	20	51	71
*	Licenciatura en Ccs. de la Educ.Espec. en Matemática	24	24	48	28	41	69	39	47	86	34	38	72	49	68	117
*	Licenciatura en Ccs. de la Educ. Espec. Direcc. y Admón. Escolar	6	11	17	1	2	3	0	1	1	7	17	24	1	16	17
*	Licenciatura en Educación para la Salud	1	1	2	1	10	11	2	9	11	5	8	13	4	4	8
*	Licenciatura en EducaciónEspec. en Teología Pastoral	3	2	5	2	1	3	10	1	11	4	2	6	6	2	8
*	Licenciatura en Orientación Profesional	1	1	2	2	3	5	2	1	3	1	0	1	2	3	5
10	LICENCIATURA EN CIENCIAS DE LA EDUCACIÓN (*)	233	870	1,103	234	853	1,087	270	845	1,115	316	1,046	1,362	352	1,235	1,587
11	LICENCIATURA EN EDUCACIÓN INICIAL Y PARVULARIA	0	0	0	0	0	0	0	0	0	0	0	0	0	17	17
12	LICENCIATURA EN EDUCACIÓN FÍSICA Y DEPORTES	90	35	125	36	9	45	33	10	43	74	11	85	109	38	147
13	PROFESORADO EN BIOLOGÍA Y QUÍMICA	0	0	0	0	0	0	1	2	3	4	0	4	1	4	5
14	PROFESORADO EN CIENCIAS NATURALES	37	59	96	28	50	78	1	6	7	0	0	0	0	0	0
15	PROFESORADO EN CIENCIAS SOCIALES	11	11	22	4	17	21	3	4	7	10	12	22	8	11	19
16	PROFESORADO EN EDUCACIÓN ARTÍSTICA	0	0	0	0	0	0	0	0	0	0	0	0	3	3	6
17	PROFESORADO EN EDUC. BÁSICA PARA 1o. Y 2o CICLOS	114	460	574	94	396	490	33	143	176	32	125	157	28	104	132
18	PROFESORADO EN EDUCACIÓN ESPECIAL	0	7	7	0	0	0	0	3	3	0	0	0	0	6	6
19	PROFESORADO EN EDUCACIÓN FÍSICA Y DEPORTES	68	16	84	66	12	78	19	7	26	25	11	36	41	4	45
20	PROFESORADO EN EDUCACIÓN INICIAL Y PARVULARIA	0	0	0	0	0	0	0	6	6	0	81	81	3	128	131
21	PROFESORADO EN EDUC. MEDIA TÉC. EN MANTTO. AERONÁUTICO	4	0	4	0	0	0	2	0	2	0	0	0	0	0	0
22	PROFESORADO EN FÍSICA Y MATEMÁTICAS	110	124	234	87	108	195	62	67	129	72	99	171	63	76	139
23	PROFESORADO EN INGLÉS	36	40	76	13	20	33	26	28	54	32	26	58	27	48	75
24	PROFESORADO EN LENGUAJE Y LITERATURA	21	52	73	19	52	71	6	13	19	6	20	26	11	45	56

Continuación

No.	ÁREA // CARRERA	M	F	2014	M	F	2015	M	F	2016	M	F	2017	M	F	2018
25	PROFESORADO EN PARVULARIA	1	98	99	0	174	174	0	54	54	0	27	27	0	49	49
26	PROFESORADO EN TEOLOGÍA	23	11	34	27	7	34	22	17	39	23	8	31	25	16	41
27	PROFESORADO TÉCNICO	119	59	178	32	26	58	47	34	81	9	8	17	1	0	1
	SUB TOTAL	1,441	2,711	4,152	1,192	2,545	3,737	898	1,842	2,740	682	1,578	2,260	792	1,932	2,724

X CIENCIAS SOCIALES

1	MAESTRÍA EN CIENCIAS POLÍTICAS	5	4	9	2	2	4	2	2	4	4	2	6	5	3	8
2	MAESTRÍA EN CIENCIAS SOCIALES	0	0	0	0	0	0	0	0	0	0	2	2	0	2	2
3	MAESTRÍA EN COMUNICACIÓN	1	16	17	1	1	2	4	14	18	4	4	8	5	13	18
4	MAESTRÍA EN MÉTODOS Y TÉCNICAS DE INVESTIGACIÓN	14	12	26	11	17	28	24	14	38	0	9	9	8	6	14
5	MAESTRÍA EN INTEGRACIÓN	0	0	0	0	0	0	0	0	0	4	11	15	2	1	3
6	LICENCIATURA EN CIENCIAS DE LA COMUNICACIÓN	117	268	385	122	255	377	128	214	342	147	301	448	134	258	392
7	LICENCIATURA EN CIENCIAS POLÍTICAS	0	0	0	0	0	0	0	0	0	0	1	1	0	1	1
8	LICENCIATURA EN COMUNICACIÓN SOCIAL	40	88	128	21	66	87	42	106	148	34	96	130	55	109	164
9	LICENCIATURA EN PERIODISMO	34	56	90	26	39	65	31	51	82	41	60	101	39	48	87
10	LICENCIATURA EN PUBLICIDAD	0	0	0	0	0	0	1	6	7	0	1	1	0	0	0
11	LICENCIATURA EN RELACIONES PÚBLICAS	10	53	63	23	62	85	29	97	126	19	107	126	21	99	120
12	LICENCIATURA EN TRABAJO SOCIAL	19	117	136	30	192	222	44	212	256	49	190	239	69	268	337
13	LICENCIATURA EN SOCIOLOGÍA	19	14	33	16	7	23	17	15	32	15	27	42	21	8	29
14	TECNICO EN CIENCIAS POLICIALES	0	0	0	0	0	0	0	0	0	94	17	111	83	9	92
15	TÉCNICO EN COMUNICACIÓN	0	0	0	0	0	0	0	1	1	1	8	9	5	8	13
16	TÉCNICO EN DESARROLLO SOCIAL	1	3	4	22	22	44	1	1	2	0	1	1	0	0	0
17	TÉCNICO EN PERIODISMO	13	9	22	6	20	26	9	19	28	10	13	23	4	7	11
18	TÉCNICO EN PUBLICIDAD	17	33	50	17	35	52	18	20	38	13	19	32	7	23	30
19	TÉCNICO EN RELACIONES PÚBLICAS	7	20	27	14	26	40	16	31	47	19	40	59	16	26	42
	SUB TOTAL	297	693	990	311	744	1,055	366	803	1,169	454	909	1,363	474	889	1,363

TOTAL	10,115	13,079	23,194	9,966	13,028	22,994	9,968	12,436	22,404	10,274	12,891	23,165	10,657	13,278	23,935
Porcentaje	43.61	56.39	100	43.34	56.66	100	44.49	55.51	100	44.35	55.65	100	44.52	55.48	100

Fuente: Elaboración propia en base a datos obtenidos a través del Sistema Nacional de Información y Estadísticas de Educación Superior (SNIEES) por Instituciones de Educación Superior públicas y privadas. Año 2018.

Graduados Según Nivel de Estudios, Grado Académico y Sexo 2014 - 2018

Cuadro No. 80

No.	GRADO ACADÉMICO / NIVEL	M	F	2014	M	F	2015	M	F	2016	M	F	2017	M	F	2018
1	DOCTORADO PG	13	1	14	2	4	6	0	0	0	7	5	12	10	10	20
2	MAESTRÍA	502	548	1,050	463	463	926	603	645	1,248	591	623	1,214	619	584	1,203
3	ESPECIALISTA	51	60	111	68	62	130	70	65	135	70	78	148	65	74	139
4	CURSO DE FORMACIÓN PEDAG.	536	809	1,345	493	730	1,223	318	517	835	5	7	12	3	2	5
I.	NIVEL DE POSGRADO	1,102	1,418	2,520	1,026	1,259	2,285	991	1,227	2,218	673	713	1,386	697	670	1,367

1	DOCTORADO UNIV.	214	316	530	272	342	614	297	373	670	291	463	754	289	435	724
2	ARQUITECTURA	147	131	278	178	163	341	156	146	302	158	161	319	212	196	408
3	INGENIERÍA	1,519	557	2,076	1,574	597	2,171	1,628	582	2,210	1,837	585	2,422	1,798	678	2,476
4	LICENCIATURA	3,606	6,767	10,373	3,607	6,736	10,343	3,682	6,884	10,566	4,112	7,884	11,996	4,385	8,051	12,436
II.	NIVEL UNIVERSITARIO	5,486	7,771	13,257	5,631	7,838	13,469	5,763	7,985	13,748	6,398	9,093	15,491	6,684	9,360	16,044

1	TECNÓLOGO	40	268	308	35	231	266	54	308	362	50	230	280	52	209	261
2	PROFESORADO	544	937	1,481	370	862	1,232	222	384	606	213	417	630	211	494	705
3	TÉCNICO	2,943	2,685	5,628	2,904	2,838	5,742	2,938	2,532	5,470	2,940	2,438	5,378	3,013	2,545	5,558
III.	NIVEL TÉCNICO	3,527	3,890	7,417	3,309	3,931	7,240	3,214	3,224	6,438	3,203	3,085	6,288	3,276	3,248	6,524

TOTAL	10,115	13,079	23,194	9,966	13,028	22,994	9,968	12,436	22,404	10,274	12,891	23,165	10,657	13,278	23,935
Porcentaje	43.61	56.39	100	43.34	56.66	100	44.49	55.51	100	44.35	55.65	100	44.52	55.48	100

Fuente: Elaboración propia en base a datos obtenidos a través del Sistema Nacional de Información y Estadísticas de Educación Superior (SNIEES) por Instituciones de Educación Superior públicas y privadas. Año 2018.

Planta Docente por Sector Laboral, Tipo de Institución y Sexo 2014 – 2018

Cuadro No. 81

No.	SECTOR PÚBLICO	M	F	2014	M	F	2015	M	F	2016	M	F	2017	M	F	2018
I.	UNIVERSIDADES	1,349	663	2,012	1,323	672	1,995	1,323	672	1,995	1,386	739	2,125	1,387	740	2,127
II.	INSTITUTOS ESPECIALIZADOS	268	106	374	283	102	385	293	111	404	313	122	435	326	110	436
III.	INSTITUTOS TECNOLÓGICOS	45	14	59	43	20	63	38	16	54	40	14	54	40	13	53
A.	TOTAL DOCENTES SECTOR PÚBLICO	1,662	783	2,445	1,649	794	2,443	1,654	799	2,453	1,739	875	2,614	1,753	863	2,616

No.	SECTOR PRIVADO	M	F	2014	M	F	2015	M	F	2016	M	F	2017	M	F	2018
I.	UNIVERSIDADES	4,153	2,366	6,519	4,328	2,552	6,880	4,340	2,639	6,979	4,516	2,825	7,341	4,531	2,851	7,382
II.	INSTITUTOS ESPECIALIZADOS	158	94	252	159	94	253	219	300	519	225	311	536	225	327	552
III.	INSTITUTOS TECNOLÓGICOS	85	250	335	78	252	330	15	25	40	14	23	37	15	24	39
B.	TOTAL DOCENTES SECTOR PRIVADO	4,396	2,710	7,106	4,565	2,898	7,463	4,574	2,964	7,538	4,755	3,159	7,914	4,771	3,202	7,973

TOTAL GENERAL	6,058	3,493	9,551	6,214	3,692	9,906	6,228	3,763	9,991	6,494	4,034	10,528	6,524	4,065	10,589
Porcentaje Sector Público	27.43	22.42	25.60	26.54	21.51	24.66	26.56	21.23	24.55	26.78	21.69	24.83	26.87	21.23	24.70
Porcentaje Sector Privado	72.57	77.58	74.40	73.46	78.49	75.34	73.44	78.77	75.45	73.22	78.31	75.17	73.13	78.77	75.30

Fuente: Elaboración propia en base a datos obtenidos a través del Sistema Nacional de Información y Estadísticas de Educación Superior (SNIIES) por Instituciones de Educación Superior públicas y privadas. Año 2018.

Docentes por Grado Académico y Tipo de Contratación 2014 – 2018

Cuadro No. 82

No.	GRADO ACAD.	TC.	TP.	HC.	2014	TC.	TP.	HC.	2015	TC.	TP.	HC.	2016	TC.	TP.	HC.	2017	TC.	TP.	HC.	2018
1	DOCTORADO PG.	72	28	100	200	75	24	106	205	74	20	132	226	105	20	125	250	108	22	112	242
2	ESPECIALIDAD	6	176	28	210	10	191	56	257	7	189	19	215	19	387	82	488	20	369	66	455
3	MAESTRÍA	928	122	1,283	2,333	966	115	1,445	2,526	1,018	109	1,485	2,612	1,106	101	1,611	2,818	1,143	107	1,714	2,964
I.	POSTGRADO	1,006	326	1,411	2,743	1,051	330	1,607	2,988	1,099	318	1,636	3,053	1,230	508	1,818	3,556	1,271	498	1,892	3,661
4	DOCTORADO UNIV.	173	384	152	709	159	407	147	713	174	411	146	731	175	305	158	638	181	312	177	670
5	ARQUITECTURA	44	21	130	195	41	21	122	184	42	21	114	177	40	18	120	178	34	20	107	161
6	INGENIERÍA	430	69	662	1,161	423	64	694	1,181	448	59	671	1,178	439	62	687	1,188	426	71	709	1,206
7	LICENCIATURA	1,287	309	2,781	4,377	1,210	370	2,897	4,477	1,289	360	2,860	4,509	1,281	406	2,946	4,633	1,280	411	2,892	4,583
II.	UNIVERSITARIO	1,934	783	3,725	6,442	1,833	862	3,860	6,555	1,953	851	3,791	6,595	1,935	791	3,911	6,637	1,921	814	3,885	6,620
8	TECNÓLOGO	44	108	8	160	41	102	5	148	35	88	10	133	28	73	12	113	24	56	7	87
9	PROFESORADO	13	5	38	56	9	5	29	43	8	7	17	32	10	8	20	38	10	9	14	33
10	TÉCNICO	61	10	79	150	65	9	98	172	80	6	92	178	63	7	114	184	59	7	122	188
III.	TÉCNICO	118	123	125	366	115	116	132	363	123	101	119	343	101	88	146	335	93	72	143	308
TOTAL		3,058	1,232	5,261	9,551	2,999	1,308	5,599	9,906	3,175	1,270	5,546	9,991	3,266	1,387	5,875	10,528	3,285	1,384	5,920	10,589
PORCENTAJE		32.02	12.90	55.08	100	30.27	13.20	56.52	100	31.78	12.71	55.51	100	31.02	13.17	55.80	100	31.02	13.07	55.91	100

Fuente: Elaboración propia en base a datos obtenidos a través del Sistema Nacional de Información y Estadísticas de Educación Superior (SNIEES) por Instituciones de Educación Superior públicas y privadas. Año 2018.

TC.: Tiempo Completo

TP.: Tiempo Parcial

HC.: Hora Clase

Docentes por Grado Académico, Nivel y Sexo

Cuadro No. 83

No.	AÑO GRADO ACAD.	2014			2015			2016			2017			2018		
		M	F	TOTAL	M	F	TOTAL	M	F	TOTAL	M	F	TOTAL	M	F	TOTAL
1	DOCTORADO PG.	163	37	200	163	42	205	185	41	226	198	52	250	180	62	242
2	ESPECIALIDAD	140	70	210	170	87	257	141	74	215	321	167	488	297	158	455
3	MAESTRÍA	1,493	840	2,333	1,617	909	2,526	1,649	963	2,612	1,763	1,055	2,818	1,836	1,128	2,964
I.	POSGRADO	1,796	947	2,743	1,950	1,038	2,988	1,975	1,078	3,053	2,282	1,274	3,556	2,313	1,348	3,661
4	DOCTORADO UNIV.	455	254	709	444	269	713	451	280	731	376	262	638	381	289	670
5	ARQUITECTURA	126	69	195	121	63	184	114	63	177	118	60	178	100	61	161
6	INGENIERÍA	959	202	1,161	970	211	1,181	977	201	1,178	973	215	1,188	996	210	1,206
7	LICENCIATURA	2,533	1,844	4,377	2,528	1,949	4,477	2,511	1,998	4,509	2,544	2,089	4,633	2,546	2,037	4,583
II.	UNIVERSITARIO	4,073	2,369	6,442	4,063	2,492	6,555	4,053	2,542	6,595	4,011	2,626	6,637	4,023	2,597	6,620
8	TECNÓLOGO	24	136	160	25	123	148	23	110	133	21	92	113	14	74	88
9	PROFESORADO	35	21	56	30	13	43	21	11	32	25	13	38	21	12	33
10	TÉCNICO	130	20	150	146	26	172	156	22	178	155	29	184	153	34	187
III.	TÉCNICO	189	177	366	201	162	363	200	143	343	201	134	335	188	120	308
TOTAL		6,058	3,493	9,551	6,214	3,692	9,906	6,228	3,763	9,991	12,787	4,034	10,528	12,860	8,010	20,870
Porcentaje		63.43	36.57	100	62.73	37.27	100	62.34	37.66	100	121.46	38.32	100	61.62	38.38	100

Fuente: Elaboración propia en base a datos obtenidos a través del Sistema Nacional de Información y Estadísticas de Educación Superior (SNIEES) por Instituciones de Educación Superior públicas y privadas. Año 2018.

Ingresos en Concepto de Subsidio para el Funcionamiento de las Instituciones Públicas de Educación Superior del 2014 al 2018 (En Dólares)

Cuadro No. 84

No.	NOMBRE DE LA INSTITUCIÓN \ AÑO	2014	2015	2016	2017	2018
1	UNIVERSIDAD DE EL SALVADOR	79,857,927.57	72,125,246.70	73,128,417.68	77,104,270.10	83,643,552.00
2	ESCUELA ESPECIALIZADA EN INGENIERÍA ITCA-FEPADE	5,611,058.16	5,006,637.13	4,002,021.18	5,138,159.92	7,350,579.56
3	ESCUELA SUPERIOR FRANCISCANA ESPECIALIZADA/AGAPE	700,214.99	938,264.86	942,578.91	897,402.13	902,505.76
4	INSTITUTO ESPECIALIZADO DE EDUCACIÓN SUPERIOR PARA LA FORMACIÓN DIPLOMÁTICA	420,417.48	362,163.19	431,068.32	502,795.75	414,287.99
	INSTITUTO ESPECIALIZADO DE NIVEL SUPERIOR ACADEMIA NACIONAL DE SEGURIDAD PÚBLICA	NA	NA	156,501.81	1,899,564.18	3,470,213.00
5	INSTITUTO ESPECIALIZADO ESCUELA MILITAR CAPITÁN GENERAL GERARDO BARRIOS	1,369,083.12	2,515,209.60	2,700,464.35	2,822,935.68	2,764,813.74
6	INSTITUTO TECNOLÓGICO DE CHALATENANGO	477,104.22	860,214.00	890,028.72	842,270.80	838,698.88
7	INSTITUTO TECNOLÓGICO DE USulután	109,493.00	109,493.00	109,493.00	109,490.00	133,843.07
8	INSTITUTO TECNOLÓGICO ESCUELA NACIONAL DE AGRICULTURA ROBERTO QUIÑONEZ	2,079,396.34	2,489,600.31	2,188,343.56	2,191,329.56	2,348,270.20

TOTAL GENERAL	90,624,694.88	84,406,828.79	84,548,917.53	91,508,218.12	101,866,764.20
----------------------	----------------------	----------------------	----------------------	----------------------	-----------------------

MATRÍCULA ANUAL DE ESTUDIANTES EN IES PÚBLICAS	54,373	54,297	53,885	57,581	59,285
INVERSIÓN ANUAL DEL ESTADO POR ESTUDIANTE EN DÓLARES (\$)	1,666.72	1,554.54	1,569.06	1,589.21	1,718.26

Fuente: Elaboración propia en base a datos obtenidos a través del Sistema Nacional de Información y Estadísticas de Educación Superior (SNIEES) por Instituciones de Educación Superior públicas y privadas. Año 2018.

VI. GRÁFICOS

Con base a las estadísticas referidas en el capítulo anterior, se han seleccionado algunos de los datos más representativos y de mayor interés para la comunidad académica y demás usuarios, a fin de expresar tales resultados mediante gráficos que permiten al lector facilitar la comprensión e interpretación de los mismos.

Los gráficos que se presentan a continuación han sido clasificados en tres grupos: gráficos de principales Estadísticas, gráficos de principales Indicadores y gráficos de principales Estadísticas Históricas. Esta clasificación se ha hecho en función del tipo de datos y del periodo de tiempo considerado para cada sección.

En las tres secciones abajo detalladas se presentan gráficos referentes a estudiantes, docentes, recursos de apoyo e incluso datos financieros.

A. Gráficos de Principales Estadísticas

Este apartado incluye los primeros seis gráficos y básicamente está referido a las representaciones gráficas de datos sobre población estudiantil y docentes.

Los datos que se presentan en este apartado corresponden exclusivamente al año de la información, y principalmente hacen referencia a la población estudiantil, razón por la cual entre ellos se expresa el número de estudiantes por: departamento geográfico y por área de formación académica; estudiantes extranjeros por país y carrera; así como el número de nuevos profesionales, graduados por área de formación.

En cuanto a la planta académica contratada para el año 2018 por las instituciones educativas del nivel superior, se ha incluido un

gráfico referente al número de docentes por grado académico y nivel educativo, según su formación profesional.

El último de los gráficos que sobre la base de los datos estadísticos se presenta, corresponde a la matrícula de estudiantes de ingreso continuo en las instituciones de educación superior durante el año 2018, luego de haber completado sus estudios de educación media y graduarse como bachilleres del plan regular durante el año 2017.

B. Gráficos de Principales Indicadores

Estos gráficos a diferencia del grupo anterior, toman su base de los valores de los indicadores de publicación, y han sido incluidos por el alto nivel del interés y demanda evidenciado por parte de usuarios de diversos sectores.

Para esta sección se han considerado seis de los 23 indicadores de publicación, los que se expresan en los gráficos del 7 al 12.

En estas representaciones, los datos que se expresan en columnas reflejan el valor promedio por tipo de institución, es decir: Universidades, Institutos Especializados e Institutos Tecnológicos. Además, mediante líneas horizontales se expresa el valor del indicador a nivel nacional, lo cual permite un análisis comparativo para cada indicador, con respecto a los dos últimos años.

El nivel de cumplimiento de los Indicadores establecidos en la Ley de Educación Superior, se puede observar en los gráficos referentes a estudiantes por docentes 2017-2018 y estudiantes por docente a tiempo completo.

Muchos eruditos consideran que la calidad de la docencia universitaria se encuentra

estrechamente relacionada con la calidad de los aprendizajes de los estudiantes y, por tanto, con la formación profesional y académica de las actuales y futuras generaciones; razón por la cual, por primera vez se incluye en esta sección los gráficos correspondientes a dos indicadores de calidad que reflejan el nivel de importancia que le brindan las instituciones de educación superior a su planta docente, siendo tales indicadores: el Porcentaje de docentes con nivel de posgrado y el Porcentaje de docentes con grado de Doctor nivel Posgrado 2017-2018.

Finalmente se incluyen los gráficos que expresan el grado de importancia que las Instituciones otorgan al cumplimiento de dos de las funciones básicas de la educación terciaria según lo establece la Ley de Educación Superior, las cuales consisten en el porcentaje del presupuesto asignado para investigación científica y el porcentaje del presupuesto asignado para proyección social durante los dos últimos años.

C. Gráficos de Estadísticas

A. GRÁFICOS DE PRINCIPALES ESTADÍSTICAS 2018

1. Estudiantes por Departamento

Figura No. 1. Cantidad de estudiantes por departamento 2018

Quinquenales

Los gráficos que se presentan en esta sección, expresan las tendencias y variaciones registradas en los datos de algunas estadísticas por un período de cinco años, es decir para el período comprendido del año 2014 al 2018.

En cuanto a población estudiantil del nivel superior se presentan los gráficos correspondientes a: la tasa bruta anual de matrícula, matrícula estudiantil por sector: público-privado, la población estudiantil por tipo de institución y sector, así como el número de estudiantes por carreras de mayor demanda.

En cuanto a docentes, se ha incluido un gráfico referente al número de docentes por tipo de contratación, es decir a tiempo completo, tiempo parcial u hora clase.

El último de los gráficos de datos estadísticos considerados para esta sección, presenta el valor del monto asignado únicamente a las instituciones públicas en concepto de subsidio para su funcionamiento, del cual se deduce la inversión anual del Estado por cada estudiante del sector público.



Gráfico No. 1: Cantidad de estudiantes por departamento 2018

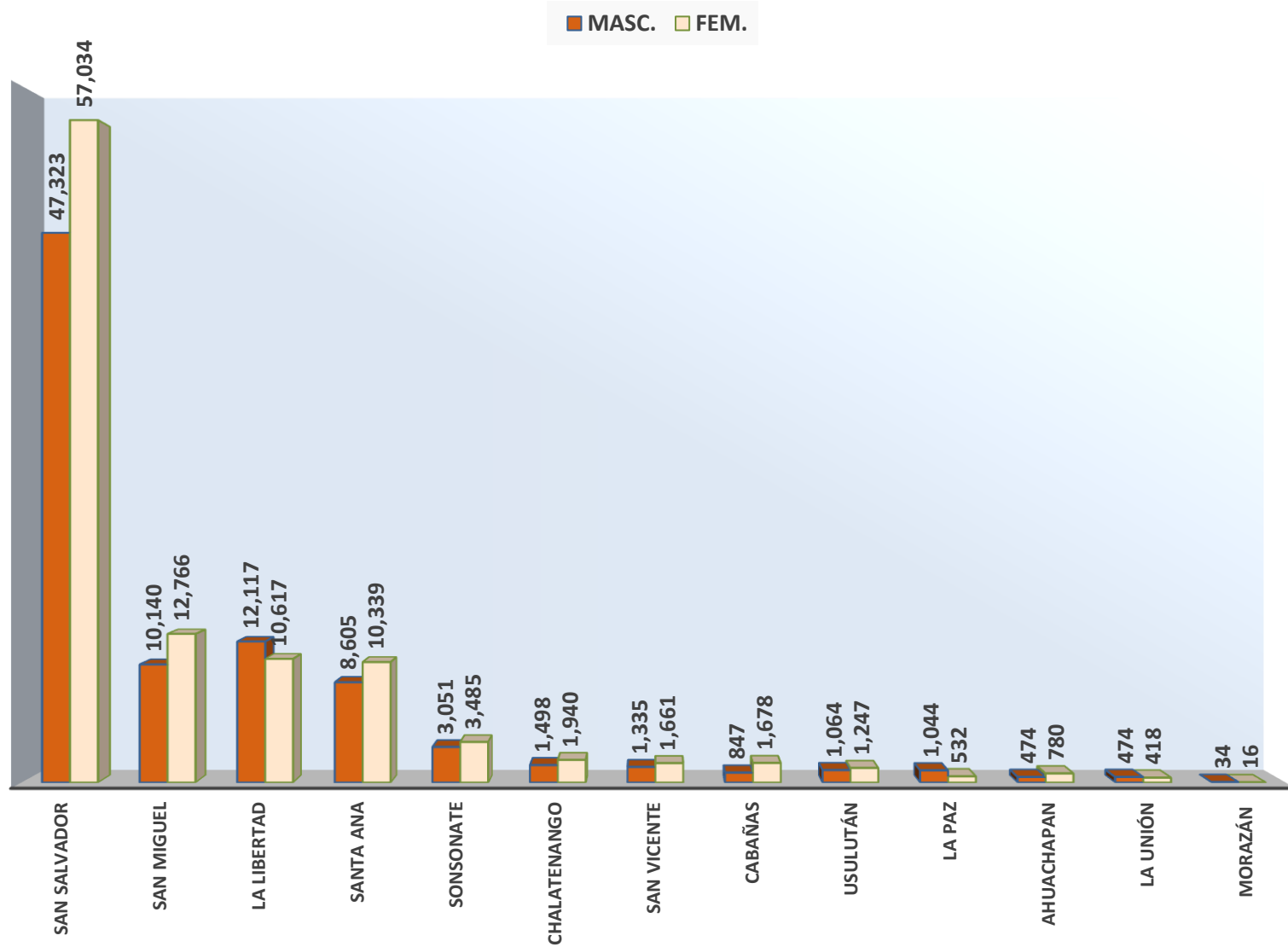

2. Estudiantes por Área de Formación Académica

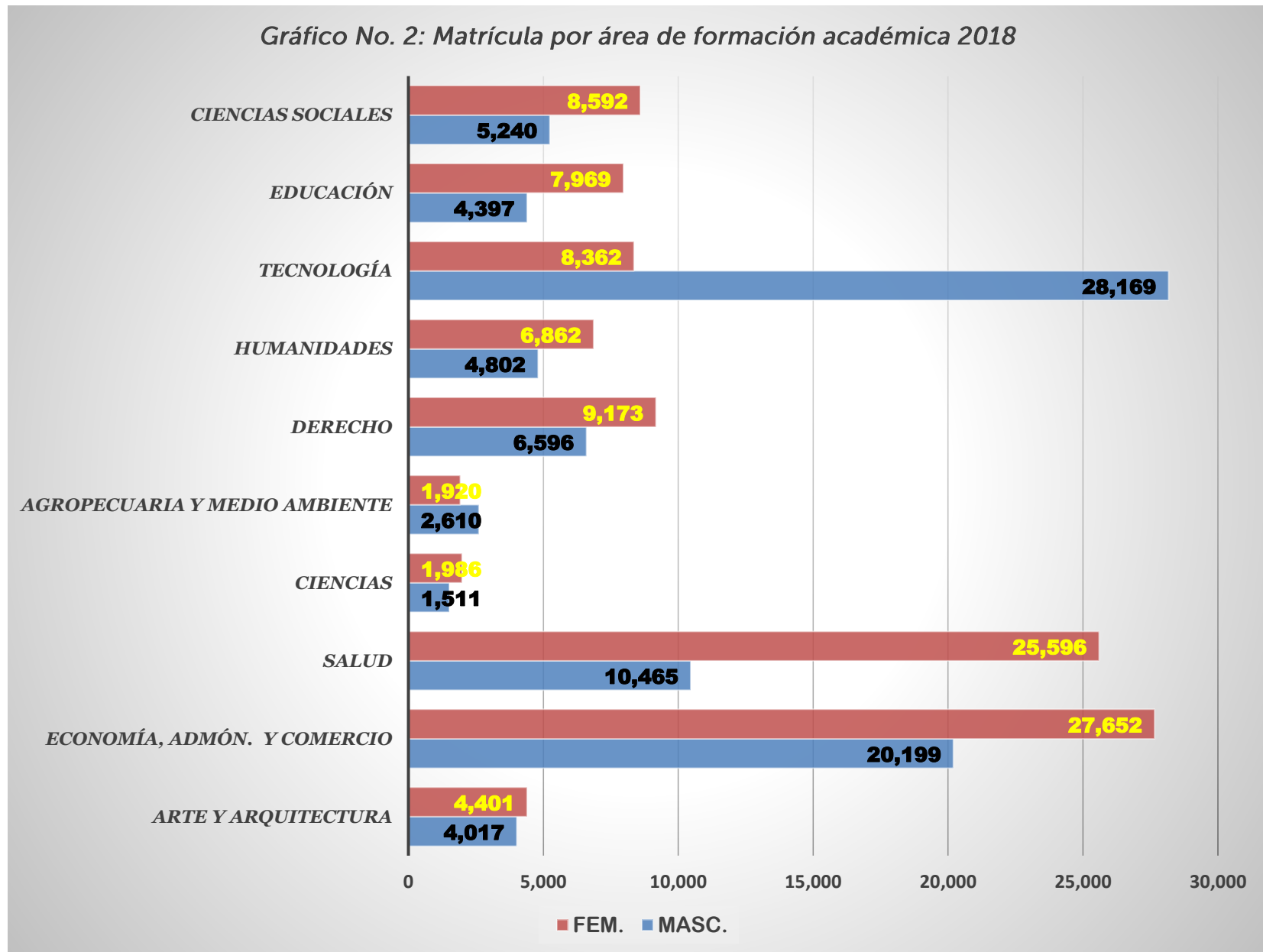

3. Estudiantes Extranjeros por País y Carrera

Gráfico No. 3: Estudiantes extranjeros por país y carrera 2018

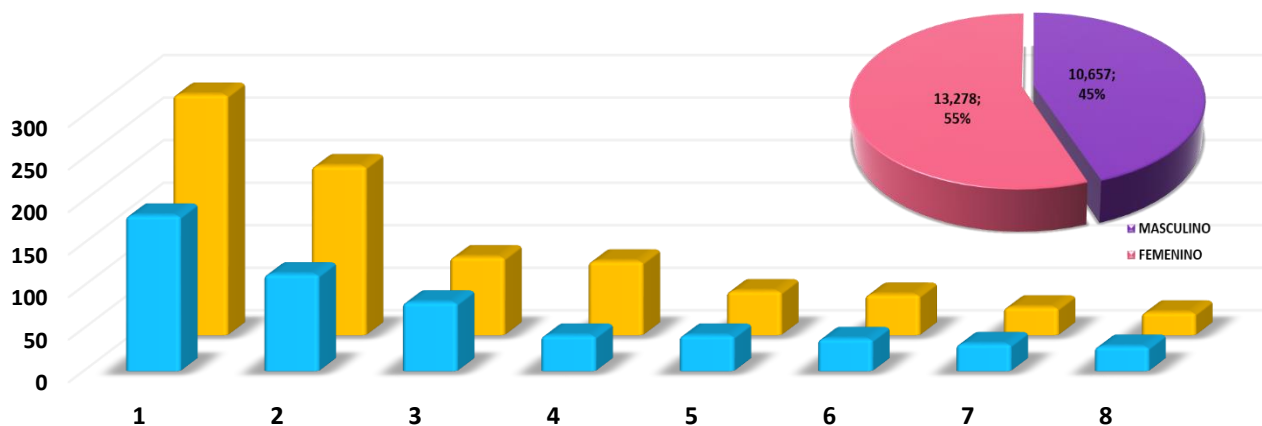

No.	PAÍSES	TOTAL	CARRERAS MAYOR MATRÍCULA	TOTAL
1	GUATEMALA	283	LICENCIATURA EN TEOLOGÍA	183
2	HONDURAS	199	MAESTRÍA EN GESTIÓN INDUSTRIAL	114
3	NICARAGUA	92	DOCTORADO EN MEDICINA	81
4	ESTADOS UNIDOS	87	INGENIERÍA INDUSTRIAL	42
5	PANAMÁ	52	LICENCIATURA EN ADMÓN. DE EMPRESAS	42
6	COLOMBIA	48	PROFESORADO EN TEOLOGÍA	38
7	MÉXICO	33	LICENCIATURA EN MERCADEO	32
8	PERÚ	27	ARQUITECTURA	29

4. Graduados por Área de Formación

Gráfico No.4: Graduados por Área de Formación 2018

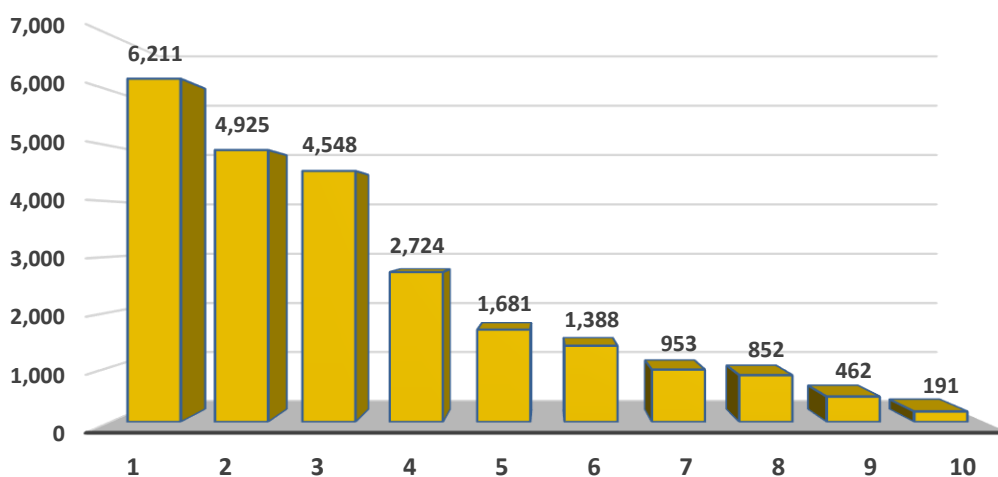

1	ECONOMÍA, ADMINISTRACIÓN Y COMERCIO	6,211	6	CIENCIAS SOCIALES	1,388
2	TECNOLOGÍA	4,925	7	ARTE Y ARQUITECTURA	953
3	SALUD	4,548	8	HUMANIDADES	852
4	EDUCACIÓN	2,724	9	AGROPECUARIA Y MEDIO AMBIENTE	462
5	DERECHO	1,681	10	CIENCIAS	191

5. Docentes por Grado Académico

Gráfico No. 5: Docentes por Grado Académico 2018

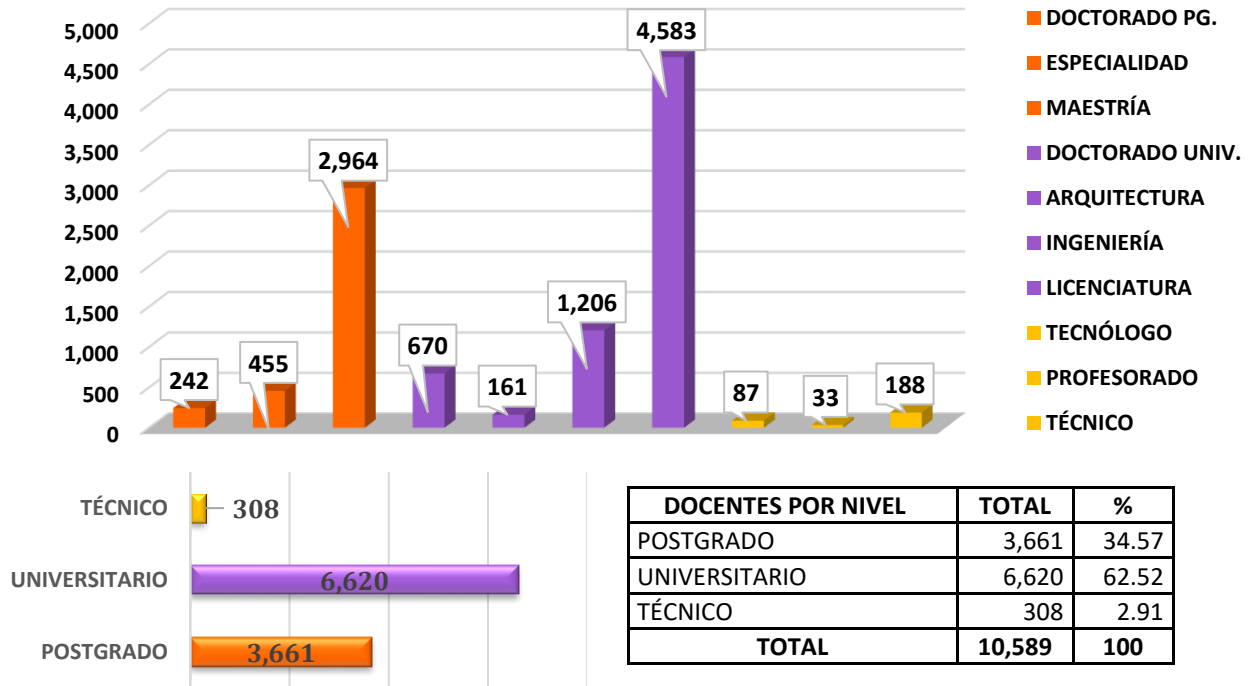

6. Ingreso Continuo a Educación Superior de Graduados en Educación Media

Gráfico No. 6: Estudiantes Ingreso Continuo a Educación Superior en 2018, Graduados de Educación Media en 2017

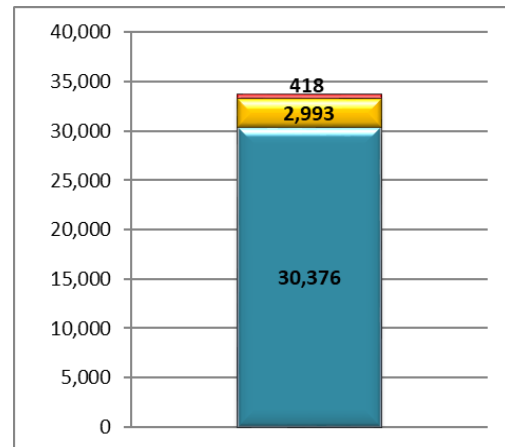
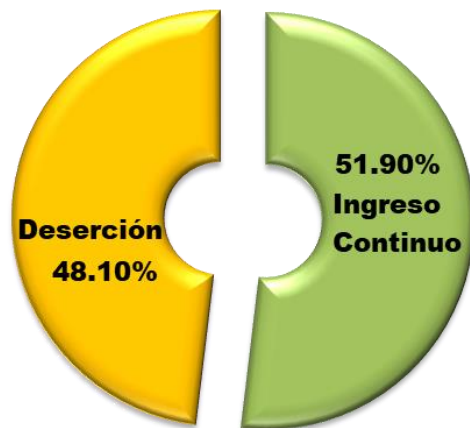

Distribución del Nuevo Ingreso de Bach. 2018 por Tipo de IES	CANTIDAD	%
UNIVERSIDADES	30,376	89.90
INSTITUTOS ESPECIALIZADOS	2,993	8.86
INSTITUTOS TECNOLÓGICOS	418	1.24
Nuevo Ingreso a Educación Superior en el 2018, de bachilleres 2017	33,787	
Estudiantes graduados de Educación Media en el 2017	65,105	
PORCENTAJE DE INGRESO CONTINUO	51.90	

B. GRÁFICOS DE PRINCIPALES INDICADORES 2017-2018

7. Estudiantes por Docente

Gráfico No. 7: Estudiantes por docente 2017 – 2018.

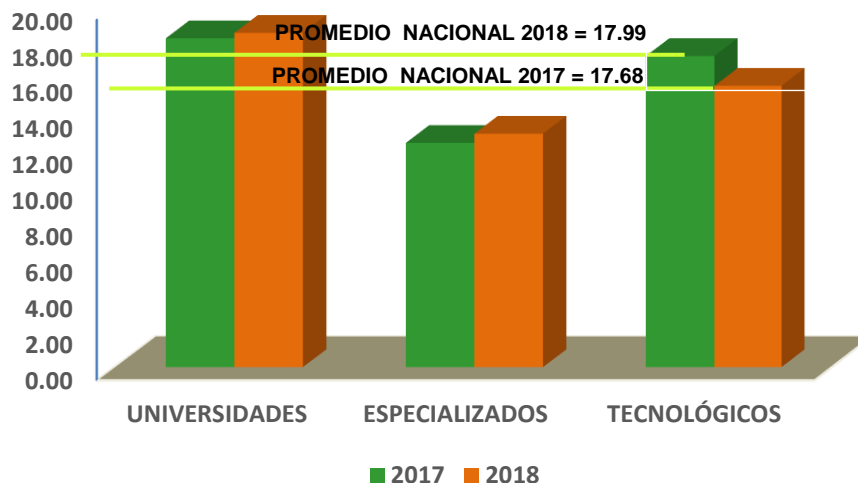

AÑO	INDIC. NAC.	UNIVERSIDADES	ESPECIALIZADOS	TECNOLÓGICOS
2017	17.68	18.24	12.45	17.26
2018	17.99	18.54	12.96	15.61

8. Estudiantes por Docente a Tiempo Completo

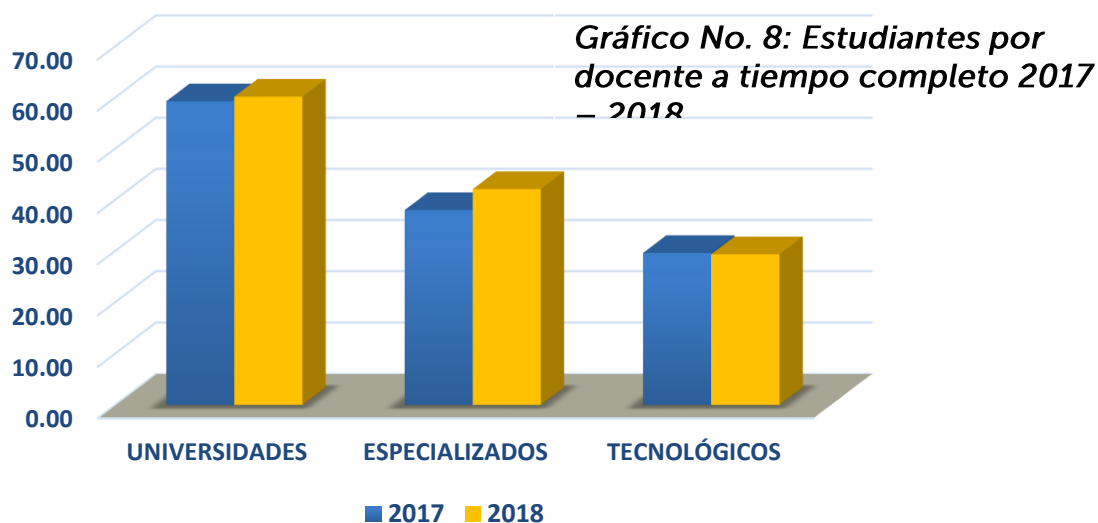

AÑO	INDIC. NAC.	UNIVERSIDADES	ESPECIALIZADOS	TECNOLÓGICOS
2017	56.66	59.25	37.99	29.60
2018	58.02	60.16	42.08	29.35

9. Estudiantes por Computadora

Gráfico No. 9: Estudiantes por computadora 2017 – 2018.

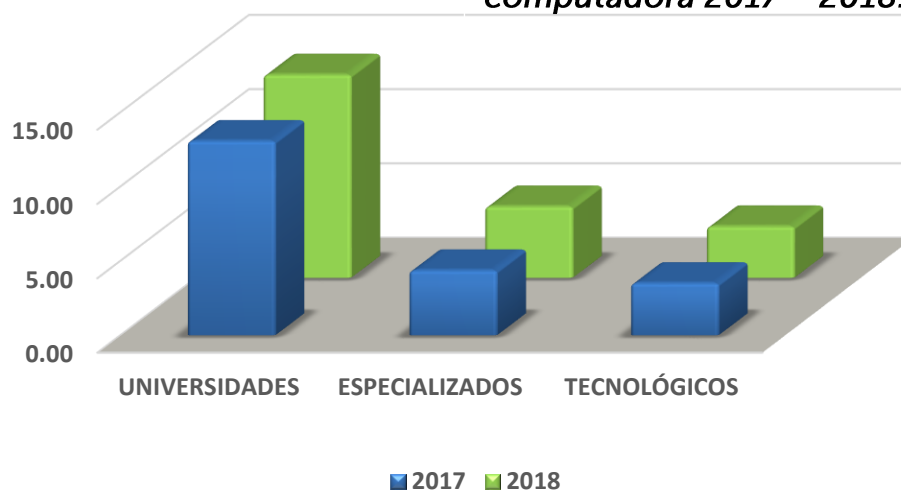

AÑO	INDIC. NAC.	UNIVERSIDADES	ESPECIALIZADOS	TECNOLÓGICOS
2017	11.32	13.08	4.37	3.51
2018	11.93	13.68	4.80	3.46

10. Estudiantes por Computadora con Internet

Gráfico No. 10: Estudiantes por computadora con internet 2017 – 2018

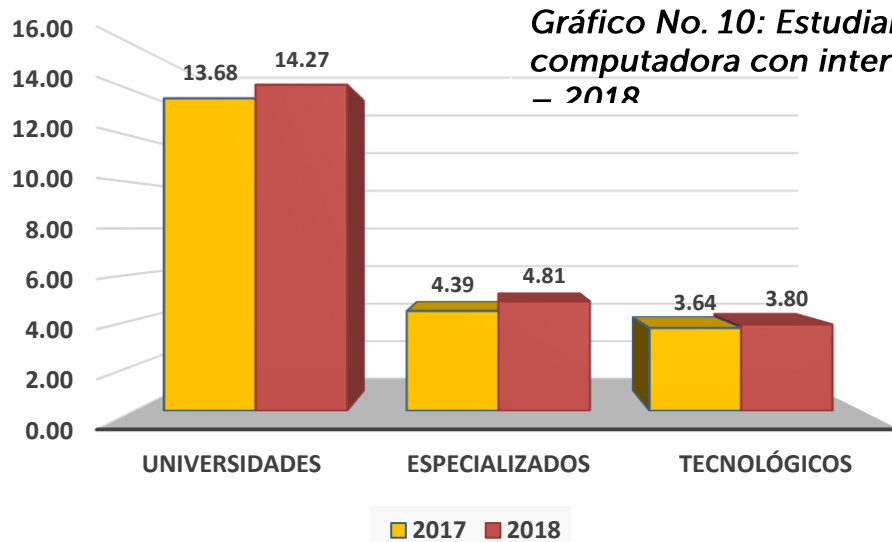

AÑO	INDIC. NAC.	UNIVERSIDADES	ESPECIALIZADOS	TECNOLÓGICOS
2017	11.75	13.68	4.39	3.64
2018	12.37	14.27	4.81	3.80

11. Porcentaje del Presupuesto Asignado para Investigación

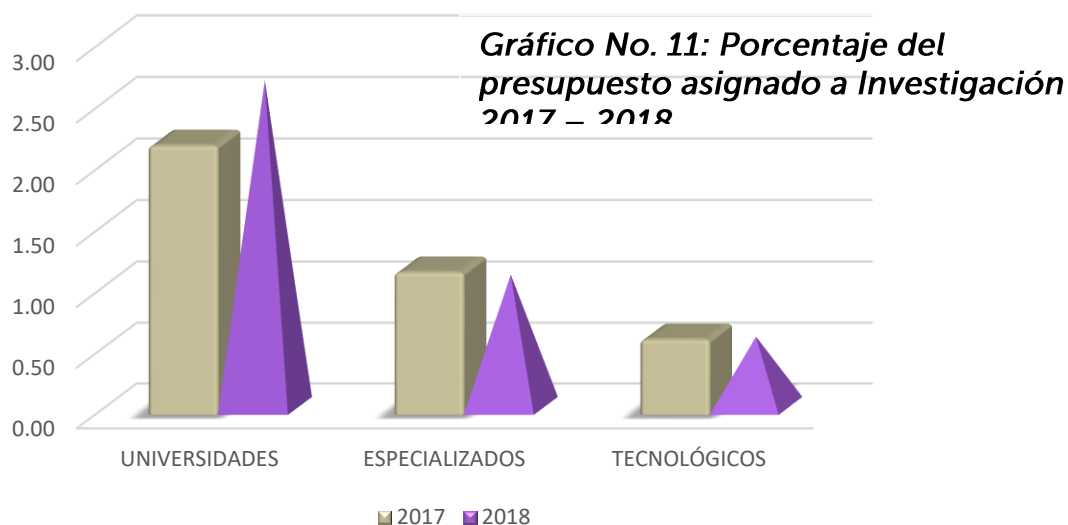

AÑO	INDIC. NAC.	UNIVERSIDADES	ESPECIALIZADOS	TECNOLÓGICOS
2017	2.06	2.20	1.17	0.62
2018	2.43	2.66	1.08	0.57

12. Porcentaje del Presupuesto Asignado para Proyección Social

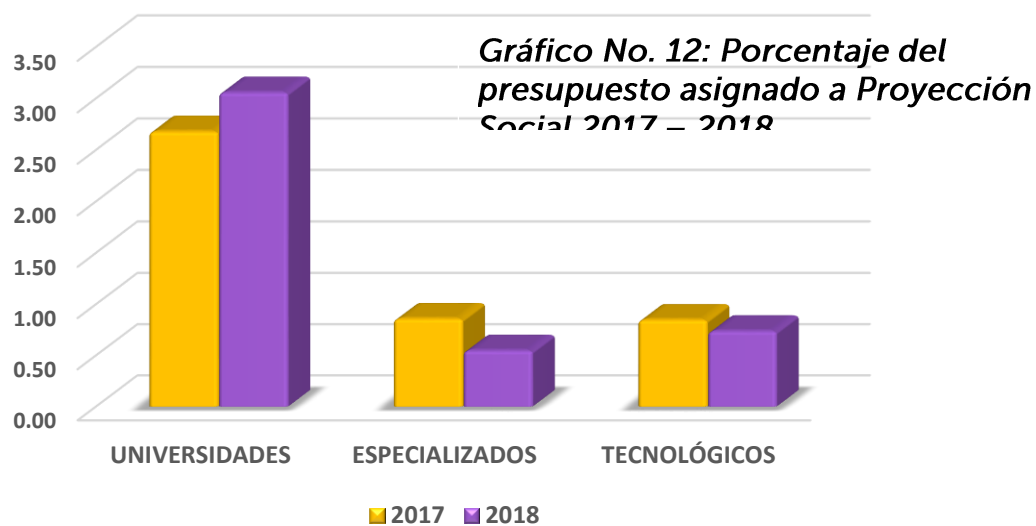

AÑO	INDIC. NAC.	UNIVERSIDADES	ESPECIALIZADOS	TECNOLÓGICOS
2017	2.45	2.68	0.86	0.85
2018	2.71	3.06	0.55	0.74

C. GRÁFICOS DE ESTADÍSTICAS HISTÓRICAS 2014-2018

13. Tasa Bruta Anual de Matrícula

Gráfico No. 13: Tasa bruta anual de matrícula

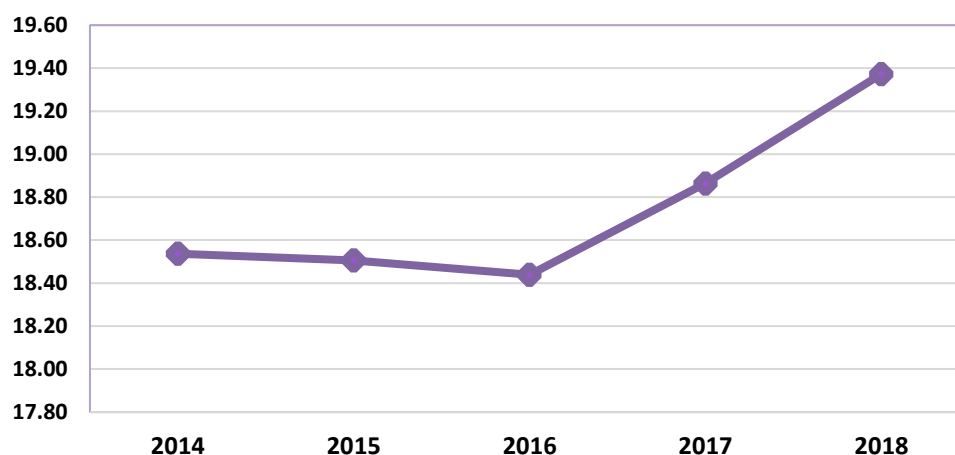

DETALLE	2014	2015	2016	2017	2018
Matrícula total de IES	176,293	179,396	180,955	186,067	190,519
Población proyectada por la DIGESTYC de 18 a 24 años (*)	951,038	969,398	981,369	986,380	983,459
TASA BRUTA ANUAL	18.54	18.51	18.44	18.86	19.37

(*) Población proyectada por la DIGESTYC (revisión 2014).

14. Tase Neta Anual de Cobertura de Matrícula

Gráfico No. 14: Tasa neta anual de cobertura de matrícula 2017 - 2018

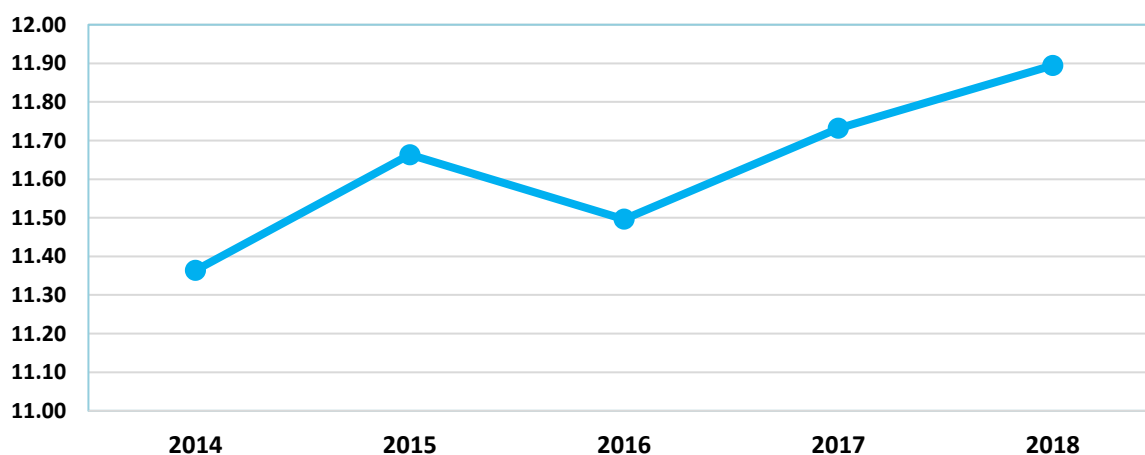

DETALLE	2014	2015	2016	2017	2018
MATRÍCULA ESTUDIANTIL DE 18 - 24 AÑOS	176,293	179,396	180,955	186,067	190,519
Población proyectada por la DIGESTYC de 18 a 24 años (*)	951,038	969,398	981,369	986,380	983,459
TASA NETA ANUAL	11.36	11.66	11.50	11.73	11.89

(*) Población proyectada por la DIGESTYC (revisión 2014).

15. Estudiantes en Carreras con Mayor Demanda

Gráfico No. 15: Estudiantes en carreras con mayor demanda 2014 - 2018

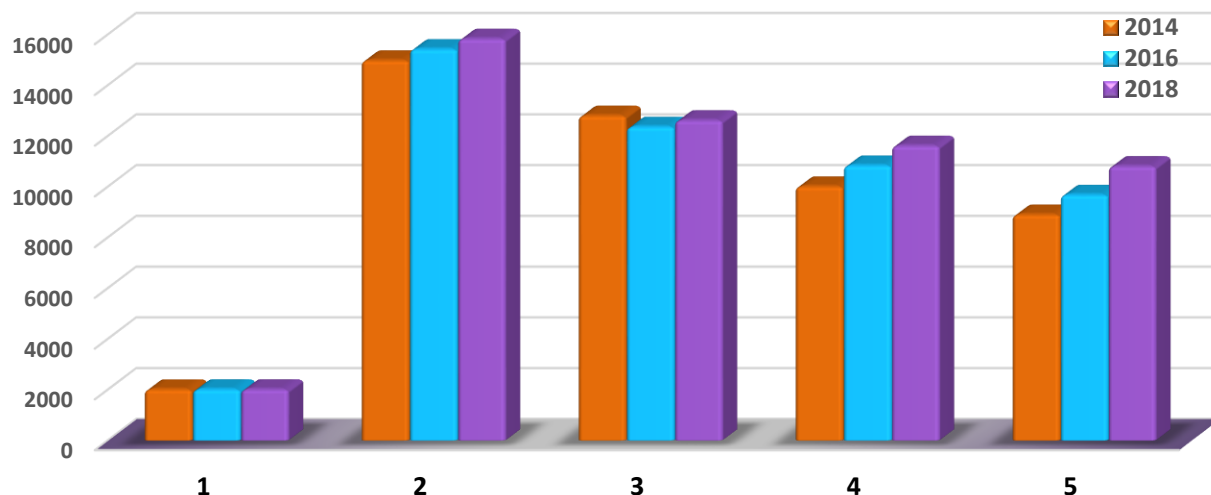

No.	NOMBRE DE LA CARRERA	2014	2016	2018
1	LICENCIATURA EN ADMINISTRACIÓN DE EMPRESAS	14,983	15,426	15,836
2	LICENCIATURA EN CIENCIAS JURÍDICAS	12,805	12,366	12,623
3	LICENCIATURA EN MERCADEO	10,016	10,840	11,622
4	DOCTORADO EN MEDICINA	8,904	9,685	10,814
5	LICENCIATURA EN CONTADURÍA	8,647	8,883	8,830

16. Población Estudiantil por Sector

Gráfico No. 16: Matrícula Estudiantil de Nivel Superior, Sector Público - Privado 2014 - 2018

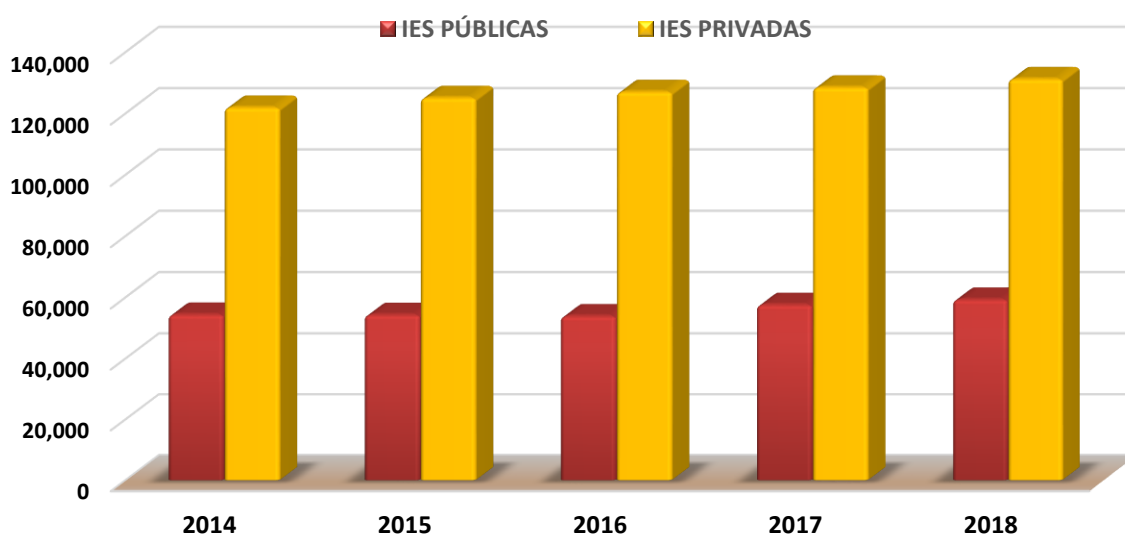

TIPO DE IES	2014	2015	2016	2017	2018
IES PÚBLICAS	54,373	54,297	53,885	57,581	59,285
IES PRIVADAS	121,920	125,099	127,070	128,486	131,234

TOTAL GENERAL	176,293	179,396	180,955	186,067	190,519
----------------------	----------------	----------------	----------------	----------------	----------------

17. Docentes por Tipo de Contratación

Gráfico No. 17: Docentes por Tipo de Contratación 2014–2018

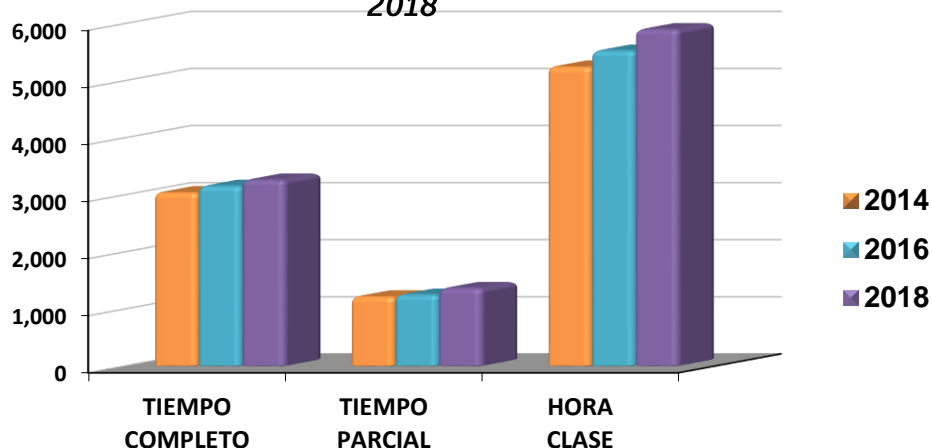

AÑO	TIEMPO COMPLETO	TIEMPO PARCIAL	HORA CLASE	TOTAL
2014	3,058	1,232	5,261	9,551
2016	3,175	1,270	5,546	9,991
2018	3,285	1,384	5,920	10,589

18. Inversión del Estado en concepto de Subsidio por Estudiante

Gráfico No. 18: Inversión del estado en concepto de subsidio por estudiante en IES Públicas 2014 -2018

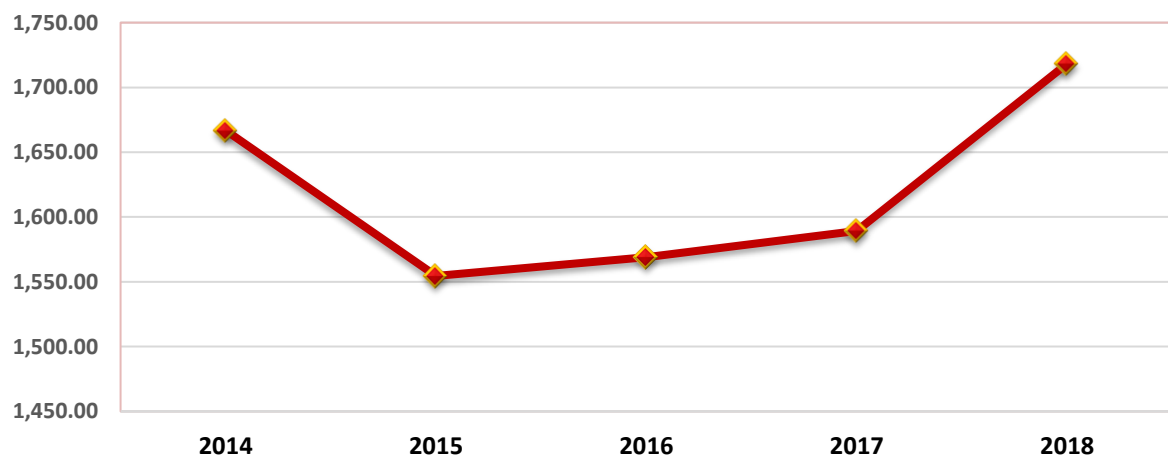

INSTITUCIÓN \ AÑO	2014	2015	2016	2017	2018
Subsidio total en dólares para IES públicas	90,624,694.88	84,406,828.79	84,548,917.53	91,508,218.12	101,866,764.20
Matrícula estudiantil en IES públicas	54,373	54,297	53,885	57,581	59,285
Inversión anual del Estado por estudiante (\$)	1,666.72	1,554.54	1,569.06	1,589.21	1,718.26

VII. CONCLUSIONES

El mayor porcentaje de datos expuestos a lo largo de este documento corresponden al ejercicio 2018 de las instituciones de educación superior; sin embargo, a efecto de establecer algún nivel de comparación, algunos indicadores y datos estadísticos fueron comparados con el año anterior y en menor cuantía se establecen rangos de comparación para el último quinquenio, a fin de evidenciar las tendencias en los datos y facilitar elementos para efectuar análisis comparativos.

En virtud de los resultados de la información estadística expuesta se puede concluir que:

- Durante el último quinquenio se ha observado un crecimiento constante de la matrícula estudiantil de educación superior, con un 8.07% de incremento en los últimos cinco años.
- En los primeros tres años del quinquenio considerado, la matrícula estudiantil en las instituciones educativas del sector público mostró una tendencia decreciente, no así entre las instituciones educativas del sector privado que muestran una constante tendencia ascendente
- La tasa bruta de la matrícula estudiantil, muestra en sus dos últimos años un incremento en su valor, dando un giro positivo, en relación a la tendencia mostrada durante los tres primeros años del periodo considerado.
- A la fecha, la carrera de mayor preferencia matricular entre los estudiantes del nivel superior es la Licenciatura en Administración de Empresas, seguida por la Licenciatura en Ciencias Jurídicas y la Licenciatura en Mercadeo.
- Con relación a las diez áreas de Formación Académica establecidas en este sistema de información, históricamente el área con mayor preferencia entre los estudiantes matriculados en función de las carreras que agrupa, es el área de Economía, Administración y Comercio, en segundo y tercer lugar se sitúan las áreas Tecnología y Salud respectivamente. Cabe observar que, pese a la importancia de las carreras correspondientes al área de Ciencias, esta es el área de conocimiento que menor matrícula reporta. Esta misma tendencia es observable en los reportes de graduados por área de formación profesional.
- Durante el año 2018 el mayor número de estudiantes de nacionalidad extranjera inscritos en las instituciones de educación superior del país procedían principalmente de Guatemala, seguido por Honduras y Nicaragua respectivamente, los que en mayor porcentaje corresponden al sexo masculino (61.33%).
- En relación al número total de graduados reportados por las

instituciones educativas del nivel superior, el quinquenio muestra como una constante, que las mujeres se gradúan en mayor proporción que los hombres.

- Durante el último quinquenio el número de profesionales graduados de las instituciones educativas del sector público se incrementó en un 6.20% con relación al número de graduados reportados en el año base; sin embargo, cabe destacar que del total de nuevos profesionales que anualmente se gradúan, aproximadamente el 70% ha sido formado en instituciones del sector privado.
- Durante el período considerado se observa una tendencia ascendente en la planta docente, independientemente

del tipo de contratación en las instituciones del nivel superior, la cual aproximadamente en un 75% la conforman los docentes del sector privado. Cabe destacar que en un mayor porcentaje los docentes del nivel superior corresponden al sexo masculino.

- Para el último año del quinquenio considerado, se observa que en los dos últimos años hubo un incremento en la asignación anual que el Estado otorga en concepto de subsidio a las instituciones públicas del nivel superior, razón por la cual se refleja en el 2018 un incremento del 12.41 % en la inversión anual del estado por estudiante del sector público, con relación al primer año del periodo considerado.

*Se permite la reproducción total o parcial citando la fuente.
Dirección Nacional de Educación Superior,
Ministerio de Educación, El Salvador, C.A.
Noviembre 2019*
