



MINISTERIO DE EDUCACIÓN
REPUBLICA DE EL SALVADOR

RESULTADOS DE LA INFORMACIÓN ESTADÍSTICA DE INSTITUCIONES DE EDUCACIÓN SUPERIOR 2010





**MINISTERIO DE EDUCACIÓN
DIRECCIÓN NACIONAL DE EDUCACIÓN SUPERIOR**

**RESULTADOS DE LA
INFORMACIÓN ESTADÍSTICA
DE INSTITUCIONES
DE EDUCACIÓN SUPERIOR
2010**

San Salvador, noviembre de 2011



Ministerio de Educación

Salvador Sánchez Cerén
Vicepresidente de la República de El Salvador
y Ministro de Educación Ad-Honorem

Eduardo Badía Serra
Vice- Ministro de Educación

Erlinda Handal
Vice Ministra de Ciencia y Tecnología

San Salvador, noviembre de 2011

Dirección Nacional de Educación Superior

*José Francisco Marroquín Msc.
Director Nacional de Educación Superior*

*Lic. Joel Arnoldo Pérez
Gerente de Evaluación e Información Estadística*

*Licda. Lidia Flamenco de Estévez
Departamento de Información Estadística
Gerencia de Evaluación e Información Estadística*



Presentación

En cumplimiento a lo establecido en la Ley de Educación Superior en su Art. 44, el Ministerio de Educación, presenta a la comunidad educativa y público en general, la información estadística de educación superior correspondiente al año 2010, la cual se convierte en fuente importante de consulta y análisis debido a la riqueza de datos que se muestra sobre las condiciones de las instituciones y de la educación superior en general en términos numéricos. Sin embargo, dicho análisis debe realizarse tomando en cuenta las condiciones propias de cada institución en cuanto a tamaño de población estudiantil, número de carreras activas, planta docente, entre otros.

La Ley de Educación Superior establece el desarrollo anual de este proceso para recolectar y procesar información estadística en los ámbitos de: calidad académica, infraestructura, costos, requisitos de ingreso y otros que se considere necesarios, indicándose asimismo que la información debe ser ampliamente divulgada.

Es importante señalar que nuestro país es el único que a nivel regional cuenta con un proceso que recolecta información de todas las instituciones del nivel terciario, lo que ha permitido constituir una amplia base de datos numéricos que permite dar respuesta a los requerimientos de los diversos interesados nacionales e internacionales.

Asimismo, con el desarrollo del proceso se han obtenido resultados favorables en las instituciones del nivel superior como por ejemplo la utilización de los resultados de cada institución en sus procesos internos de planeación de cara a su desarrollo y la mejora continua de la calidad de los servicios que están ofrecen.

Deseamos agradecer la colaboración decidida de parte de las instituciones de educación superior para la realización de este proceso y las invitamos a continuar con su responsabilidad institucional de fortalecer el nivel de calidad de la educación superior en nuestro país mediante la formación de profesionales con alto nivel de conocimientos y valores.

Salvador Sánchez Cerén
*Vicepresidente de la República de El Salvador y
Ministro de Educación Ad-Honorem*

ÍNDICE

Pág. No.

Introducción

I.	EL SUBSISTEMA DE INFORMACIÓN ESTADÍSTICA	13
II.	POBLACIÓN ESTUDIANTIL	15
A.	Población Estudiantil 2009 – 2010	15
B.	Datos Absolutos por Tipo de Institución	19
C.	Instituciones con Centros Regionales (Datos Absolutos)	22
III.	INDICADORES	25
A.	Definiciones	25
B.	Indicadores Nacionales	32
C.	Indicadores por Tipo de Institución	34
D.	Promedio de Indicadores por Tipo de Institución	36
IV.	INDICADORES Y DATOS POR INSTITUCIÓN	41
A.	Universidades	
1.	Albert Einstein	42
2.	Autónoma de Santa Ana	43
3.	Capitán General Gerardo Barrios	44
4.	Católica de El Salvador	45
5.	Centroamericana José Simeón Cañas	46
6.	Cristiana de las Asambleas de Dios	47
7.	de El Salvador	48
8.	de Oriente	49
9.	de Sonsonate	50
10.	Don Bosco	51
11.	Dr. Andrés Bello	52
12.	Dr. José Matías Delgado	53
13.	Evangélica de El Salvador	54
14.	Francisco Gavidia	55
15.	Luterana Salvadoreña	56
16.	Modular Abierta	57
17.	Monseñor Oscar Arnulfo Romero	58
18.	Nueva San Salvador	59
19.	Panamericana	60
20.	Pedagógica de El Salvador	61
21.	Politécnica de El Salvador	62
22.	Salvadoreña Alberto Masferrer	63
23.	Técnica Latinoamericana	64
24.	Tecnológica de El Salvador	65

B.	Institutos Especializados	
1.	de Educación Superior El Espíritu Santo	66
2.	Escuela de Comunicación Mónica Herrera	67
3.	Escuela Especializada en Ingeniería ITCA-FEPADE	68
4.	Escuela Superior de Economía y Negocios	69
5.	Escuela Superior Franciscana Especializada/ AGAPE	70
6.	Escuela Militar Capitán General Gerardo Barrios	71
7.	Superior Centro Cultural Salvadoreño Americano	72
8.	Superior de Economía y Administración de Empresas	73
C.	Institutos Tecnológicos	
1.	Americano de Educación Superior	74
2.	de Chalatenango	75
3.	de Profesionales de la Salud de El Salvador	76
4.	de Usulután	77
5.	Escuela Nacional de Agricultura “Roberto Quiñónez”	78
6.	Escuela Técnica para la Salud	79
D.	Centros Regionales	81
V.	ESTADÍSTICAS	85
A.	DESCRIPCIONES	
a)	Población Estudiantil	
1.	Área Geográfica	85
2.	Edades, Tasa Bruta y Tasa Neta de Cobertura	85
3.	Estudiantes de Origen Extranjero	86
4.	Carreras y Áreas de Formación	86
5.	Carreras Estándar con Mayor Demanda	87
6.	Graduados según Carrera Estándar y Área de Formación	88
7.	Cobertura Matricular	88
8.	Población Estudiantil por Área de Conocimiento, Nivel y Grado	89
9.	Estudiantes de Nuevo Ingreso 2010 en las instituciones de Educación Superior, que se graduaron de Educación Media en el 2009	89
b)	Planta Docente	
1.	Tipos de Contratación y Grados Académicos	90
2.	Planta Docente por Institución	90
c)	Estadísticas Históricas 2006-2010	
1.	Tasa Bruta de la Matrícula Estudiantil por Sector	91
2.	Población Estudiantil por Zona Geográfica	91
3.	Población Estudiantil según Carrera Estándar	92
4.	Consolidado de la Población Estudiantil por Grado Académico	92
5.	Consolidado de Graduados según Carrera Estándar	92
6.	Consolidado de Graduados según Grado Académico	93

7. Planta Docente por Sector Laboral y Tipo de IES	93
8. Planta Docente por Grado Académico y Tipo de Contratación	94
9. Ingresos en Concepto de Subsidio para IES Públicas	94

B. CUADROS ESTADÍSTICOS ANUALES

1. Población Estudiantil por Área Geográfica	95
2. Población Estudiantil por Edad, Género y Proyección Poblacional	97
3. Estudiantes Extranjeros por Carrera y País de Procedencia	98
4. Estudiantes Extranjeros por Institución y País de Procedencia	100
5. Población Estudiantil por Carrera Estándar y Área de Formación	101
6. Carreras estándar por Nivel Académico con Mayor Demanda Estudiantil	106
7. Graduados por Carrera Estándar y Área de Formación	109
8. Cobertura Matricular de las Instituciones de Educación Superior	112
9. Población Estudiantil por Área de Conocimiento, Nivel y Grado Académico	113
10. Estudiantes de Nuevo Ingreso 2010 que se graduaron de Educación Media en el 2009	114
11. Docentes por Grado Académico, Género y Tipo de Contratación	115
12. Planta Docente por Institución, Género y Tipo de Contratación	116

C. CUADROS ESTADÍSTICAS HISTÓRICAS 2006- 2010

1. Tasa Bruta de la Matrícula Estudiantil Anual Por Sector Laboral	117
2. Población Estudiantil por Zona Geográfica, con detalle por Género y Año	118
3. Población Estudiantil según Carrera Estándar, Área de Formación, Género y Año	119
4. Consolidado de la Población Estudiantil por Grado Académico, Género y Año	125
5. Consolidado de Graduados según Carrera Estándar, Área, Género y Año	126
6. Consolidado de Graduados según Grado Académico, Año y Género	131
7. Planta Docente de Educación Superior por Sector Laboral, Tipo de IES, y Género	132
8. Docentes de Educación Superior por Grado Académico y Tipo de Contratación	133
9. Ingresos en concepto de Subsidio de las Instituciones de Educación Superior	134

VI. GRÁFICOS

135

A. GRÁFICOS DE PRINCIPALES ESTADÍSTICAS

1. Población Estudiantil por Área Geográfica	137
2. Estudiantes por Área de Formación Académica	137
3. Estudiantes Extranjeros por País y Carrera	138
4. Graduados por Área de Formación	138
5. Docentes por Grado Académico	139
6. Estudiantes de Nuevo Ingreso 2010 del total de graduados de Educ. Media en el 2009	139

B. GRÁFICOS DE PRINCIPALES INDICADORES 2009- 2010

7. Estudiantes por Docentes	140
8. Estudiantes por Docente a Tiempo Completo	140
9. Estudiantes por Computadora	141
10. Estudiantes por Computadora con Internet	141
11. Porcentaje del Presupuesto Asignado para Investigación	142
12. Porcentaje del Presupuesto Asignado para Proyección Social	142

C. GRÁFICOS DE ESTADÍSTICAS HISTÓRICAS 2006- 2010

13. Tasa Bruta Anual	143
14. Evolución de la Matrícula por Sector	143
15. Población Estudiantil por Tipo de Institución	144
16. Estudiantes por Carrera de Mayor Demanda	144
17. Docentes por Tipo de Contratación	145
18. Inversión del Estado en concepto de Subsidio por Estudiante	145

VII. CONCLUSIONES

147

INTRODUCCIÓN

La sistematización del proceso de información estadística de educación superior, se ha convertido en uno de los principales logros alcanzados a partir de la implementación de la Ley de Educación Superior de finales de 1995 y sus reformas efectuadas en noviembre de 2004; su continuidad ha permitido al Ministerio de Educación contar con un mecanismo de carácter público y base cuantitativa, que evalúa de forma permanente la situación de las instituciones en términos numéricos y las induce a mejorar aquellos ítems que en forma de indicadores o datos absolutos se presentan, ya que tienen la posibilidad de realizar sus propias comparaciones con relación a otras de su misma clase.

La presentación del documento Resultados de la Información Estadística de Instituciones de Educación Superior 2010, es el producto de procesar los datos de la totalidad de las instituciones públicas y privadas de este nivel, los que se solicitan en los primeros meses de cada año, teniendo la oportunidad las instituciones de iniciar sus procesos de recolección de información antes de comunicárseles oficialmente de acuerdo a la experiencia que se tiene en el desarrollo de este proceso desde hace más de catorce años.

Entre los principales intereses que se tienen al entregar la información contenida en el presente documento es que sirva a las mismas instituciones como un insumo para sus procesos internos de mejora y desarrollo institucional, a los estudiantes actuales y potenciales del nivel superior para conocer mejor las condiciones de cada institución, a diversos investigadores para realizar proyectos y otros interesados en conocer la situación de la educación superior.

Entre las mejoras que se han realizado desde sus inicios al Sistema de Información Estadística se puede citar, la actualización del sistema mecanizado de recolección de la información, la realización de visitas aleatorias a las instituciones para la verificación de la información proporcionada y contar con mayor cantidad de resultados a disposición de los diversos usuarios nacionales e internacionales con base a las demandas que se tienen.

Para dar cumplimiento a lo establecido en la ley de educación superior en cuanto a que la información y estadísticas resultantes de este sistema deben ser divulgados ampliamente se pone a disposición este documento en la página electrónica del Ministerio de Educación: **www.mined.gob.sv**.

Es importante mencionar los diversos avances que las instituciones del nivel superior han obtenido, beneficiando directamente a su comunidad educativa; sin embargo, se debe tener presente que la calidad se obtiene a partir de acciones continuas que impacten a todas las áreas de cada institución y que cuente con la participación de los diversos sectores que la conforman.

El presente documento, está estructurado en capítulos los cuales son los siguientes:

I. Subsistema de Información Estadística; II. Población Estudiantil; III. Indicadores; IV. Indicadores y Datos por Institución; V. Estadísticas, VI. Gráficos y VII. Conclusiones.

I. SUBSISTEMA DE INFORMACIÓN ESTADÍSTICA

De conformidad a la Ley de Educación Superior el subsistema de Información Estadística es de carácter obligatorio y en él participan anualmente el cien por ciento de las instituciones autorizadas para funcionar en el nivel superior, independientemente de que pertenezcan al sector público o privado, o que su condición sea de institución Acreditada o No Acreditada. Cabe mencionar que con las reformas aplicadas a la Ley de Educación Superior en noviembre de 2004 se modificó el nombre de este subsistema del que tenía inicialmente, es decir se cambió, Calificación por Información Estadística.

La información que a continuación se presenta tiene su base en el Art. 44 de la Ley de Educación Superior, el cual establece que “el Ministerio de Educación mantendrá un sistema actualizado de información y estadísticas, para lo cual requerirá anualmente a las instituciones de educación superior la información necesaria, relacionada con aspectos de calidad académica, infraestructura, costos, requisitos de ingreso, nombres de los graduados en todas las carreras que se impartan y otros características que éste considere necesarias.”

Como parte del sistema de Supervisión y Mejoramiento de la Calidad de la Educación Superior, este subsistema tiene como propósito principal brindar información cuantitativa sobre las diversas áreas del funcionamiento de las instituciones del nivel superior y proporcionar los insumos necesarios para que el lector a partir de los datos expuestos en el presente documento pueda construir sus propias conclusiones.

En ningún momento se busca establecer un ranking o posicionamientos entre las instituciones, por lo que se descarta la presentación de instituciones mejor posicionadas o menos favorecidas. Se aclara lo anterior debido a que no se observan instituciones que consistentemente resulten arriba o abajo en todos o en la gran mayoría de los indicadores que a continuación se publican, por lo que es riesgoso hacer juicios de valor sobre quién es mejor y quién no lo es.

Se espera que los usuarios a partir del análisis correspondiente del tipo de información de su interés sean quienes elaboren sus conclusiones, lo cual les dará una mejor idea del perfil de cada institución del nivel superior y del estado de la educación terciaria en general en nuestro país, en términos cuantitativos.

El Subsistema de Información Estadística proporciona como resultado un conjunto de indicadores y datos numéricos que se presentan anualmente a partir de la información proveniente de las instituciones de educación superior del país.

Para el desarrollo de este Subsistema se cuenta con un instrumento electrónico de recolección de información, en un ambiente Web, el cual es completado por todas las instituciones de educación superior, el cual se complementa con un software especialmente diseñado para el procesamiento y calculo automático de indicadores, estadísticas y reportes varios.

Cabe mencionar que como resultado de este procesamiento se tiene un considerable número de indicadores con diversos niveles de análisis, de los cuales para efecto de publicación se presentan los 23 más sobresalientes a nivel nacional, por tipo de institución y para cada una de ellas. Además, para el caso de las instituciones que cuentan con centro regional, también se ha incluido esta categoría de indicadores.

II. POBLACIÓN ESTUDIANTIL

A. POBLACIÓN ESTUDIANTIL 2009– 2010

Con base a los registros de matrícula reportados por las instituciones de educación superior, ésta ha experimentado en los últimos años un crecimiento sostenido lo cual es positivo en términos de mejorar el indicador de cobertura en el nivel terciario. La matrícula estudiantil que las instituciones del nivel superior reportaron durante el año 2010 fue de 150,012 lo cual representa un incremento del 4.28 % con relación al 2009.

En el año 2010, la distribución de la matrícula estudiantil que realizó estudios en el nivel terciario según el tipo de institución, se dio de la siguiente manera: las universidades inscribieron a 137,767 estudiantes representando el 91.84 % del total de la población en el nivel superior, los institutos especializados tuvieron una matrícula de 8,483 estudiantes significando el 5.65% y los institutos tecnológicos recibieron a 3,762 estudiantes que representa el 2.51%.

El Cuadro No.1 presenta la población estudiantil de las treinta y ocho instituciones que funcionaron durante el año 2010, las que se clasifican en tres categorías de instituciones del nivel superior: universidades, institutos especializados e institutos tecnológicos. De esta forma se puede establecer la comparación de matrícula estudiantil en cada institución durante los años 2009 y 2010 mostrando si tuvieron un incremento o decremento en su población estudiantil.

POBLACIÓN DE UNIVERSIDADES.

La población estudiantil reportada por las universidades fue de 137,767 estudiantes para el año 2010, de los cuales 62,031 (45.03 %) fueron hombres y 75,736 (54.97 %) fueron mujeres.

En base al sector al que pertenecen estas instituciones, los estudiantes se distribuyeron de la siguiente forma: una universidad estatal con el 30.80 % (42,435 estudiantes) y veintitrés universidades privadas con el 69.20 % (95,332 estudiantes).

Al comparar la población total de los años 2009 y 2010 en las universidades, se observa un incremento para el año 2010 de 5,806 estudiantes (4.40 %) en relación al año 2009.

En el Cuadro No. 1 se compara la matrícula estudiantil 2009 y 2010 clasificando a las instituciones según su tipo y ordenándolas alfabéticamente por su nombre, con su respectiva diferencia y tasa de variación matricular.

De conformidad a lo establecido en la Ley de Educación Superior en el Art. 22 las universidades son las dedicadas a la formación académica en carreras con estudios de carácter multidisciplinario en las ciencias, artes y técnicas, además según el Art. 5 las universidades pueden ofrecer todos los grados académicos correspondientes al nivel de la educación superior.

POBLACIÓN ESTUDIANTIL A NIVEL SUPERIOR
Años 2009-2010

CUADRO No. 1

No.	UNIVERSIDADES	2009	2010	Diferencia	(%)
1	ALBERT EINSTEIN	502	593	91	18.13
2	AUTÓNOMA DE SANTA ANA	991	1,056	65	6.56
3	CAPITÁN GENERAL GERARDO BARRIOS (*)	3,789	4,385	596	15.73
4	CATÓLICA DE EL SALVADOR (*) (A)	3,848	4,361	513	13.33
5	CENTROAMERICANA JOSÉ SIMEÓN CAÑAS (A)	9,219	9,195	-24	(0.26)
6	CRISTIANA DE LAS ASAMBLEAS DE DIOS	692	632	-60	(8.67)
7	DE EL SALVADOR (*)	40,903	42,435	1,532	3.75
8	DE ORIENTE (A)	4,137	3,916	-221	(5.34)
9	DE SONSONATE	2,362	2,496	134	5.67
10	DON BOSCO (A)	4,568	4,744	176	3.85
11	DR. ANDRÉS BELLO (*)	6,588	7,099	511	7.76
12	DR. JOSÉ MATÍAS DELGADO (A)	6,497	6,562	65	1.00
13	EVANGÉLICA DE EL SALVADOR (A)	3,064	3,190	126	4.11
14	FRANCISCO GAVIDIA (*) (A)	11,114	11,316	202	1.82
15	LUTERANA SALVADOREÑA	872	1,133	261	29.93
16	MODULAR ABIERTA (*)	4,430	4,453	23	0.52
17	MONSEÑOR OSCAR ARNULFO ROMERO	1,110	1,142	32	2.88
18	NUEVA SAN SALVADOR	553	536	-17	(3.07)
19	PANAMERICANA (*)	2,110	2,112	2	0.09
20	PEDAGÓGICA DE EL SALVADOR	4,561	5,619	1,058	23.20
21	POLITÉCNICA DE EL SALVADOR	785	812	27	3.44
22	SALVADOREÑA ALBERTO MASFERRER (A)	2,364	2,547	183	7.74
23	TÉCNICA LATINOAMERICANA	391	362	-29	(7.42)
24	TECNOLÓGICA DE EL SALVADOR (A)	16,511	17,071	560	3.39
A) TOTAL UNIVERSIDADES		131,961	137,767	5,806	4.40

(*) Incluye Centros Regionales

(A) Institución Acreditada a diciembre 2010.

POBLACIÓN ESTUDIANTIL A NIVEL SUPERIOR
Años 2009-2010

No.	INSTITUTOS ESPECIALIZADOS	2009	2010	Diferencia	(%)
1	DE EDUCACIÓN SUPERIOR EL ESPÍRITU SANTO	525	504	-21	(4.00)
2	ESCUELA DE COMUNICACIÓN MÓNICA HERRERA (A)	341	350	9	2.64
3	ESCUELA ESPECIALIZADA EN INGENIERÍA ITCA-FEPADE (*) (A)	5,674	5,772	98	1.73
4	ESCUELA SUPERIOR DE ECONOMÍA Y NEGOCIOS (A)	597	638	41	6.87
5	ESCUELA SUPERIOR FRANCISCANA ESPECIALIZADA / AGAPE	698	576	-122	(17.48)
6	ESCUELA MILITAR CAPITÁN GENERAL GERARDO BARRIOS	361	378	17	4.71
7	SUPERIOR CENTRO CULTURAL SALVADOREÑO AMERICANO	29	60	31	106.90
8	SUPERIOR DE ECONOMÍA Y ADMINISTRACIÓN DE EMPRESAS (A)	161	205	44	27.33
B) TOTAL INSTITUTOS ESPECIALIZADOS		8,386	8,483	97	1.16
No.	INSTITUTOS TECNOLÓGICOS	2009	2010	Diferencia	(%)
1	AMERICANO DE EDUCACIÓN SUPERIOR	96	70	-26	(27.08)
2	DE CHALATENANGO	252	362	110	43.65
3	DE PROFESIONALES DE LA SALUD DE EL SALVADOR(*)	1,958	2,077	119	6.08
4	DE USULUTÁN	343	312	-31	(9.04)
5	ESCUELA NACIONAL DE AGRICULTURA "ROBERTO QUIÑÓNEZ"	324	336	12	3.70
6	ESCUELA TÉCNICA PARA LA SALUD	529	605	76	14.37
C) TOTAL INSTITUTOS TECNOLÓGICOS		3,502	3,762	260	7.42
TOTAL NACIONAL (A + B + C)		143,849	150,012	6,163	4.28

(*) Incluye centros regionales

(A) Institución Acreditada a diciembre 2010.

POBLACIÓN DE INSTITUTOS ESPECIALIZADOS.

En el año 2010 funcionaron 8 institutos especializados, los que reportaron una matrícula total para esta categoría de 8,483 estudiantes, de los cuales 5,673 (66.87 %) fueron hombres y 2,810 (33.13 %) fueron mujeres.

En base al sector en donde se ubican estas instituciones se clasificaron de la siguiente forma: tres institutos especializados públicos con una matrícula de 6,726 estudiantes (79.29%) y cinco institutos especializados privados con una matrícula de 1,757 estudiantes (20.71 %).

El Cuadro No. 1 muestra la población comparada de los años 2009 y 2010 para cada una de las instituciones, estableciéndose las variaciones ya sea de incrementos o disminuciones, en este caso se observa una leve diferencia de 97 estudiantes, lo que indica un ligero incremento en la matrícula de 1.16% con relación al año anterior.

Según lo establecido en la Ley de Educación Superior en el Art. 22 los institutos especializados de nivel superior son los dedicados a formar profesionales en un área de las ciencias, la técnica o el arte y de conformidad al Art. 5 los institutos especializados del nivel superior y las universidades pueden ofrecer todos los grados académicos establecidos.

POBLACIÓN DE INSTITUTOS TECNOLÓGICOS.

De conformidad a los datos reportados por los institutos tecnológicos que funcionaron durante el año 2010, la matrícula total para esta categoría fue de 3,762 estudiantes de los cuales 1,040 (27.64 %) fueron hombres y 2,722 (72.36 %) fueron mujeres.

El número de instituciones que se tuvo en esta categoría fue de seis institutos tecnológicos, de los cuales: tres corresponden al sector públicos y tres al sector privado. Los institutos tecnológicos correspondientes al sector público contaron con una matrícula de 1,010 (26.85%) estudiantes, mientras que el sector privado reportó una matrícula de 2,752 (73.15%) estudiantes.

Es importante tomar en consideración que los institutos tecnológicos únicamente pueden otorgar los grados de Técnico y Tecnólogo en las distintas especialidades científicas, artísticas y humanísticas, de acuerdo a lo establecido en el Art. 22 de la Ley de Educación Superior.

B. DATOS ABSOLUTOS POR TIPO DE INSTITUCIÓN

Con el interés que el lector tenga un mayor conocimiento sobre algunos de los datos más sobresalientes acerca de cada institución del nivel superior, el Cuadro No. 2 muestra algunos datos vinculados con la composición de la matrícula entre otros, por lo que de forma puntual se detalla a continuación el número de carreras activas, estudiantes en carreras técnicas, estudiantes en carreras universitarias y de posgrado; estudiantes masculinos y femeninos, total de estudiantes y total de docentes.

La información sobre el número de carreras activas es importante, ya que brinda la idea del tamaño de la institución a través de la oferta académica. Es importante tomar en consideración que el significado de carrera activa es diferente al de carrera autorizada ya que esta última ha sido sometida a un proceso de legalización ante el Ministerio de Educación y cumple con los requisitos mínimos exigidos por la Ley de Educación Superior; en cambio una carrera activa combina carreras legalmente autorizadas y otras que habiendo finalizado su período de vigencia, gozan de un período extemporáneo otorgado por el Ministerio de Educación con el objetivo de que sus estudiantes culminen sus estudios, sin aceptarse nueva matrícula.

El número de estudiantes en carreras técnicas representa a todos aquellos que cursan carreras de dos, tres y cuatro años de duración, cuyos grados son de técnico, profesorado y tecnólogo.

El número de estudiantes en carreras universitarias, está conformado por los estudiantes de carreras del curso de formación pedagógica, licenciaturas, ingenierías, arquitectura, maestrías, especialidades y doctorados.

Universidades

De acuerdo a los datos obtenidos para el año 2010, las universidades contaron con 13,601 (9.87%) estudiantes inscritos en carreras técnicas y 124,166 (90.13 %) estudiantes en carreras universitarias y de posgrado. La distribución de la matrícula estudiantil por género fue de 62,031 (45.03%) hombres y 75,736 (54.97%) mujeres. La planta docente que en su conjunto laboró en las universidades, independiente de su tipo de contratación fue de 8,113 docentes.

Institutos Especializados

Con relación a los institutos especializados durante el año 2010, éstos contaron con una matrícula de 6,673 (78.66%) estudiantes en carreras técnicas y 1,810 (21.34%) en carreras universitarias y de posgrado; la matrícula por género fue de 5,673 (66.87 %) hombres y 2,810 (33.13%) mujeres. El total de docentes contratados por los institutos especializados fue de 664.

Institutos Tecnológicos

Los institutos tecnológicos ofrecen únicamente carreras técnicas, habiendo tenido para el año 2010 una matrícula total de 3,762 estudiantes y un total de 327 docentes en sus diferentes formas de contratación.

DATOS ABSOLUTOS DE INSTITUCIONES DE EDUCACIÓN SUPERIOR PARA EL AÑO 2010

CUADRO No. 2

No.	A) UNIVERSIDADES	CARRERAS ACTIVAS	ESTUDIANTES EN CARRERAS TÉCNICAS	ESTUDIANTES EN CARRERAS UNIV. Y POSG.	ESTUDIANTES MASCULINOS	ESTUDIANTES FEMENINOS	TOTAL DE ESTUDIANTES	TOTAL DE DOCENTES
1	ALBERT EINSTEIN	9	0	593	412	181	593	118
2	AUTÓNOMA DE SANTA ANA	6	0	1,056	314	742	1,056	163
3	CAPTAN GENERAL GERARDO BARRIOS (*)	18	1,103	3,282	2,109	2,276	4,385	198
4	CATÓLICA DE EL SALVADOR (*)	27	672	3,689	2,061	2,300	4,361	347
5	CENTROAMERICANA JOSÉ SIMEÓN CAÑAS	38	429	8,766	4,441	4,754	9,195	449
6	CRISTIANA DE LAS ASAMBLEAS DE DIOS	8	0	632	312	320	632	89
7	DE EL SALVADOR (*)	60	2,183	40,252	18,789	23,646	42,435	2,365
8	DE ORIENTE	20	197	3,719	1,795	2,121	3,916	201
9	DE SONSONATE	14	311	2,185	1,270	1,226	2,496	101
10	DON BOSCO	48	1,169	3,575	2,835	1,909	4,744	350
11	DR. ANDRÉS BELLO (*)	19	2,286	4,813	1,864	5,235	7,099	346
12	DR. JOSÉ MATÍAS DELGADO	35	0	6,562	3,014	3,548	6,562	564
13	EVANGÉLICA DE EL SALVADOR	27	184	3,006	1,270	1,920	3,190	352
14	FRANCISCO GAVIDIA (*)	32	604	10,712	5,268	6,048	11,316	513
15	LUTERANA SALVADOREÑA	7	0	1,133	501	632	1,133	61
16	MODULAR ABIERTA (*)	14	98	4,355	1,762	2,691	4,453	390
17	MONSEÑOR OSCAR ARNULFO ROMERO	7	0	1,142	471	671	1,142	57
18	NUOVA SAN SALVADOR	10	0	536	238	298	536	117
19	PANAMERICANA (*)	7	113	1,999	879	1,233	2,112	200
20	PEDAGÓGICA DE EL SALVADOR	28	1,980	3,639	1,694	3,925	5,619	175
21	POLITÉCNICA DE EL SALVADOR	10	21	791	564	248	812	108
22	SALVADOREÑA ALBERTO MASFERRER	17	80	2,467	939	1,608	2,547	240
23	TÉCNICA LATINOAMERICANA	8	0	362	275	87	362	58
24	TECNOLÓGICA DE EL SALVADOR	32	2,171	14,900	8,954	8,117	17,071	551
	TOTAL UNIVERSIDADES		13,601	124,166	62,031	75,736	137,767	8,113

(*): Incluye Centros regionales

DATOS ABSOLUTOS DE INSTITUCIONES DE EDUCACIÓN SUPERIOR PARA EL AÑO 2010

No.	B) INSTITUTOS ESPECIALIZADOS	CARRERAS ACTIVAS	ESTUDIANTES CARRERAS TÉCNICAS	ESTUDIANTES EN CARRERAS UNIV. Y POSG.	ESTUDIANTES MASCULINOS	ESTUDIANTES FEMENINOS	TOTAL DE ESTUDIANTES	TOTAL DE DOCENTES
1	DE EDUCACIÓN SUPERIOR EL ESPÍRITU SANTO	10	284	220	82	422	504	23
2	ESCUELA DE COMUNICACIÓN MÓNICA HERRERA	3	132	218	117	233	350	49
3	ESCUELA ESPECIALIZADA EN INGENIERÍA ITCA-FEPADE (*)	21	5,659	113	4,242	1,530	5,772	356
4	ESCUELA SUPERIOR DE ECONOMÍA Y NEGOCIOS	2	0	638	356	282	638	97
5	ESCUELA SUPERIOR FRANCISCANA ESPECIALIZADA / AGAPE	3	576	0	396	180	576	35
6	ESCUELA MILITAR CAPITAN GENERAL GERARDO BARRIOS	2	0	378	343	35	378	66
7	SUPERIOR CENTRO CULTURAL SALVADOREÑO AMERICANO	2	22	38	23	37	60	10
8	SUPERIOR DE ECONOMÍA Y ADMINISTRACIÓN DE EMPRESAS	2	0	205	114	91	205	28
TOTAL INSTITUTOS ESPECIALIZADOS			6,673	1,810	5,673	2,810	8,483	664

No.	C) INSTITUTOS TECNOLÓGICOS	CARRERAS ACTIVAS	ESTUDIANTES CARRERAS TÉCNICAS	ESTUDIANTES EN CARRERAS UNIV. Y POSG.	ESTUDIANTES MASCULINOS	ESTUDIANTES FEMENINOS	TOTAL DE ESTUDIANTES	TOTAL DE DOCENTES
1	AMERICANO DE EDUCACIÓN SUPERIOR	2	70	0	47	23	70	10
2	DE CHALATENANGO	5	362	0	174	188	362	19
3	DE PROFESIONALES DE LA SALUD DE EL SALVADOR (*)	3	2,077	0	245	1,832	2,077	231
4	DE USULUTÁN	3	312	0	208	104	312	9
5	ESCUELA NACIONAL DE AGRICULTURA ROBERTO QUIJÓNEZ	1	336	0	283	53	336	31
6	ESCUELA TÉCNICA PARA LA SALUD	2	605	0	83	522	605	27
TOTAL INSTITUTOS TECNOLÓGICOS			3,762	0	1,040	2,722	3,762	327
TOTAL NACIONAL (A + B + C)		0	24,036	125,976	68,744	81,268	150,012	9,104

(*) : Incluye Centros regionales

C. INSTITUCIONES DE EDUCACIÓN SUPERIOR CON CENTROS REGIONALES (DATOS ABSOLUTOS)

Con la finalidad que el lector cuente con mayores elementos de juicio que le permitan comprender mejor la incidencia que tiene cada uno de los centros regionales sobre los resultados de su institución, se presenta a continuación la información referente a: número de carreras activas, matrícula y docentes, como elementos básicos.

Para el año 2010 el número de instituciones que contaron con centros regionales fue de nueve, clasificándose de la siguiente forma: siete universidades, un instituto especializado y un instituto tecnológico. El total de centros regionales que funcionaron durante ese año fue de veinte, siendo San Miguel y Santa Ana los departamentos en que se sitúan el mayor número de centros regionales, estableciéndose con cinco respectivamente.

La información general se presenta para cada institución y sus centros regionales. En ella se detalla: número total de carreras activas, número de estudiantes en carreras técnicas, en carreras universitarias y de posgrado, así como el número total de docentes.

Para el año 2010, las nueve instituciones con centros regionales reportaron una matrícula total de 84,010 estudiantes de los cuales 27,856 (30.35%) estuvieron inscritos en los 20 centros regionales autorizados.

Las instituciones son las siguientes: Universidad de El Salvador con una población total de 42,435 estudiantes y tres centros regionales, con una población de 13,431 estudiantes (31.65%); Universidad Capitán General Gerardo Barrios con una población estudiantil total de 4,385 y un centro regional con una población de 1,515 estudiantes (34.55 %); Universidad Católica de El Salvador con una población total de 4,361 estudiantes y un centro regional con una población de 830 estudiantes (19.03%); Universidad Dr. Andrés Bello con una población total de 7,099 estudiantes y tres centros regionales con una población de 3,756 estudiantes (52.91%); Universidad Francisco Gavidia con una población total de 11,316 estudiantes y un centro regional con una población de 476 estudiantes (4.21 %); Universidad Modular Abierta con una población total de 4,453 estudiantes, y tres centros regionales con una población de 2,893 estudiantes (64.97%); Universidad Panamericana con una población total de 2,112 estudiantes y dos centros regionales con una población de 1,452 estudiantes (68.75 %); Escuela Especializada en Ingeniería ITCA-FEPADE con una población total de 5,772 estudiantes y cuatro centros regionales con una población de 2,015 estudiantes (35.01 %) y el Instituto Tecnológico de Profesionales de la Salud con una población total de 2,077 estudiantes y dos centros regionales con una población de 1,488 estudiantes (71.64 %).

Se debe tener presente que para los institutos tecnológicos la información referente a número de estudiantes en carreras universitarias “No Aplica” (NA), ya que estos institutos están orientados a la formación de técnicos y tecnólogos en las distintas especialidades.

INSTITUCIONES DE EDUCACIÓN SUPERIOR CON CENTROS REGIONALES
DATOS ABSOLUTOS PARA EL 2010

CUADRO No. 3

INSTITUCIÓN, SEDE Y CENTRO REGIONAL	CARRERAS ACTIVAS		ESTUDIANTES EN CARRERAS TÉCNICAS		ESTUDIANTES EN CARR. UNIV. Y POSG.		NÚMERO TOTAL DE ESTUDIANTES		No. TOTAL DE DOCENTES	
	No.		No.	(%)	No.	(%)	No.	(%)	No.	(%)
U. CAP.GRAL.GERARDO BARRIOS			1,103	100.00	3,282	100.00	4,385	100.00	198	100.00
SAN MIGUEL	18		739	67.00	2,131	64.93	2,870	65.45	129	65.15
USULUTÁN	11		364	33.00	1,151	35.07	1,515	34.55	69	34.85
U. CATÓLICA DE EL SALVADOR			672	100.00	3,689	100.00	4,361	100.00	347	100.00
SANTA ANA	27		249	37.05	3,282	88.97	3,531	80.97	295	85.01
CABAÑAS	10		423	62.95	407	11.03	830	19.03	52	14.99
U. DE EL SALVADOR			2,183	100.00	40,252	100.00	42,435	100.00	2,365	100.00
SAN SALVADOR	60		823	37.70	28,181	70.01	29,004	68.35	1,727	73.02
SAN MIGUEL	29		425	19.47	4,844	12.03	5,269	12.42	261	11.04
SANTA ANA	25		342	15.67	5,881	14.61	6,223	14.66	291	12.30
SAN VICENTE	12		593	27.16	1,346	3.35	1,939	4.57	86	3.64
U. DR. ANDRÉS BELLO			2,286	100.00	4,813	100.00	7,099	100.00	346	100.00
SAN SALVADOR	19		1,145	50.09	2,198	45.67	3,343	47.09	147	42.49
SAN MIGUEL	14		379	16.58	1,209	25.12	1,588	22.37	74	21.39
CHALATENANGO	13		271	11.85	750	15.58	1,021	14.38	58	16.76
SONSONATE	11		491	21.48	656	13.63	1,147	16.16	67	19.36
U. FRANCISCO GAVIDIA			604	100.00	10,712	100.00	11,316	100.00	513	100.00
SAN SALVADOR	32		604	100.00	10,236	95.56	10,840	95.79	453	88.30
SANTA ANA	10		0	NA	476	4.44	476	4.21	60	11.70
U. MODULAR ABIERTA			98	100.00	4,355	100.00	4,453	100.00	390	100.00
SAN SALVADOR	14		69	70.41	1,491	34.24	1,560	35.03	165	42.31
SANTA ANA	9		15	15.31	1,245	28.59	1,260	28.30	95	24.36
SONSONATE	8		14	14.29	1,090	25.03	1,104	24.79	73	18.72
SAN MIGUEL	4		0	0.00	529	12.15	529	11.88	57	14.62
U. PANAMERICANA			113	100.00	1,999	100.00	2,112	100.00	200	100.00
SAN SALVADOR	7		9	7.96	651	32.57	660	31.25	78	39.00
AHUACHAPAN	5		60	53.10	626	31.32	686	32.48	53	26.00
SAN VICENTE	6		44	38.94	722	36.11	766	36.27	69	35.00
I. ESC. ESPEC. EN INGENIERÍA ITCA-FEPADE			5,659	100.00	113	100.00	5,772	100.00	356	100.00
LA LIBERTAD	21		3,721	65.75	36	31.86	3,757	65.09	210	58.99
LA UNIÓN	8		653	11.54	77	68.14	730	12.65	49	13.76
SANTA ANA	4		462	8.16	0	NA	462	8.00	31	8.71
LA PAZ	4		416	7.35	0	NA	416	7.21	24	6.74
SAN MIGUEL	3		407	7.20	0	NA	407	7.15	42	11.80
IT. IEPROES			2,077	100.00	0	NA	2,077	100.00	231	100.00
SAN SALVADOR	3		589	28.36	0	NA	589	28.36	83	35.93
SAN MIGUEL	2		709	34.14	0	NA	709	34.14	64	27.71
SANTA ANA	3		779	37.50	0	NA	779	37.50	84	36.36

III. INDICADORES

A. DEFINICIONES

a. INDICADORES DE CALIDAD ACADÉMICA.

a.1. INDICADORES LEGALES.

1. Número de estudiantes por docente.

Este indicador representa el número promedio simple entre los estudiantes de la institución y el total de docentes de la misma. El resultado está principalmente relacionado con la población estudiantil, el número de carreras que se ofrecen y el total de docentes.

Según lo establece la Ley de Educación Superior en su Artículo 37 literal f) las instituciones deben contar con un docente por cada cuarenta alumnos, por lo cual este indicador debe ser inferior o igual a 40. Muchos de los grandes educadores sostienen que el tener un promedio bajo de alumnos por clase, favorece la calidad de la enseñanza ya que facilita las condiciones para el aprendizaje con una mayor interacción entre docente y estudiante. Para efectuar un juicio apropiado, se deberá relacionar la población estudiantil, el número de carreras, el número de centros donde se ofrece y el número de docentes en el cuadro correspondiente.

2. Número de estudiantes por docente a tiempo completo.

Este indicador representa el promedio de estudiantes de cada institución por cada docente de la misma, contratado a tiempo completo, tomando como base el resultado de la relación anterior.

De acuerdo con la Ley de Educación Superior, a partir del 2004, es aceptable que dentro de la relación de estudiantes por docentes, sin importar su forma de contratación, al menos el veinticinco por ciento de los docentes con que cuenta la institución, deberán estar contratados a tiempo completo.

Las instituciones que no contaron con docentes contratados a tiempo completo para atención de sus estudiantes, aparecen con resultado igual a cero.

a.2. OTROS INDICADORES.

3. Número de estudiantes por docente hora clase

Este indicador representa el número promedio entre los estudiantes de la institución y el total de docentes hora clase que laboran en la misma.

El número de estudiantes por docente hora clase, esta relacionado en forma inversamente proporcional al porcentaje de docentes de este régimen de contratación.

A mayor contratación de docentes hora clase, el número de estudiantes por docente descenderá y a menor contratación el número de estudiantes aumentará, generando esto último un resultado positivo para la institución.

4. Porcentaje de docentes a tiempo completo.

Este indicador refleja el porcentaje de docentes contratados a tiempo completo por la institución con relación a la totalidad de los docentes de la misma, entendiéndose como contrato a tiempo completo el criterio que establece el Código de Trabajo.

Un mayor porcentaje de docentes a tiempo completo presupone mayor disponibilidad de tiempo del docente para atender las necesidades académicas de los estudiantes, posibilidad de participar en proyectos de investigación y proyección social institucional, favoreciendo la calidad de la masa crítica.

Instituciones que no contaron con docentes contratados a tiempo completo para atención de sus estudiantes, aparecen con resultado igual a cero.

5. Porcentaje de docentes hora clase

Este indicador refleja el porcentaje de docentes contratados por hora clase, con relación al total de docentes de la institución.

El docente hora clase no tiene más responsabilidades que la de impartir la asignatura para la cual fue contratado; por tanto no favorece las posibilidades de atención extra clase para los estudiantes y no participa en los proyectos de investigación y proyección social de la institución.

Un elevado porcentaje de docentes hora clase con relación a los de tiempo completo y parcial, no favorece condiciones de calidad de la planta docente.

6. Porcentaje de docentes con más de cinco años de servicio en la institución.

Se consideran aquellos docentes que independientemente de su forma de contratación, tienen cinco ó más años de laborar en la institución, con respecto del total de docentes. Por este motivo este indicador “No Aplica” a instituciones con menos de cinco años de existencia y se marcan con “NA”.

Este indicador trata de descubrir la fortaleza institucional que representa tener una planta docente estable, considerando que la retención por cinco años es significativa y favorece una mayor participación e involucramiento de los docentes en los proyectos de la institución.

Es de esperar que en tanto mayor sea el porcentaje de docentes con cinco o más años en la institución, mejoran las condiciones de coordinación para el trabajo académico.

El lector deberá tomar en cuenta que entre más años tiene de funcionar una institución este indicador tenderá a ser mayor con relación a instituciones más jóvenes.

7. Porcentaje de docentes con grado técnico.

Refleja la proporción de docentes con el grado de nivel técnico con que la institución contó durante el año de la Información, siendo los grados siguientes: técnico, profesorado y tecnólogo.

Se asume que a menor porcentaje de docentes con grado a nivel técnico en las instituciones, la planta docente estará mejor calificada para atender las funciones sustantivas de la educación superior.

8. Porcentaje de docentes con grado universitario.

Establece la proporción de profesionales graduados a nivel de grado básico universitario: licenciatura, ingeniería, arquitectura y doctores en el área de medicina y odontología que laboraron en la institución, indistintamente de su régimen de contratación.

Puede esperarse que aquellas instituciones en las que un alto porcentaje de los docentes sean graduados en el nivel universitario y post grado, el logro de los fines y objetivos de la misma, tendrán mayores oportunidades de ser alcanzados.

9. Porcentaje de docentes con posgrado.

El indicador determina el porcentaje de docentes que tiene el grado de maestría o doctorado; para efectos de cálculo de esta relación se han separado a los doctores del área de la medicina y odontología. Esto permite conocer de manera más precisa a los profesionales con estudios posteriores al grado universitario que laboran en el nivel superior.

Las condiciones que favorecen la calidad de la enseñanza están directamente relacionadas con la preparación especializada de la planta docente. Por lo tanto, entre mayor es el resultado de este indicador, mejores posibilidades se tiene para una enseñanza de calidad.

Debe tomarse en cuenta que el resultado de este indicador tiene relación con el grado de las carreras que se ofrecen, por lo tanto, para una mejor orientación, éste habrá que relacionarlo con los datos pertinentes contenidos en otros cuadros.

Instituciones que no contaron con docentes con posgrado aparecen con resultado igual a cero.

10. Número de libros por estudiante.

Este indicador relaciona la cantidad total de libros que posee la institución en sus bibliotecas con el total de estudiantes. El indicador no hace referencia al número de títulos, a la pertinencia de las colecciones para las carreras que se ofrecen y a la actualidad de las publicaciones.

El acceso a información escrita continúa siendo uno de los medios más importantes para la formación de los estudiantes; por lo tanto, entre mayor es el resultado del indicador, mejores

posibilidades tienen los estudiantes y docentes para hacer sus investigaciones, consultas y tareas académicas.

11. Número de volúmenes promedio por título bibliográfico.

Indica de manera general, sin tomar en consideración títulos en particular, sino de manera promediada, la relación de la cantidad de volúmenes entre la cantidad de títulos bibliográficos que posee la institución.

De acuerdo al tamaño del indicador se puede esperar que el servicio que presta la biblioteca a los usuarios, sea de mayor o menor eficacia, en cuanto al uso simultáneo de la bibliografía para una mayor cantidad de usuarios.

12. Número de estudiantes por computadora.

Este indicador relaciona el total de estudiantes de las instituciones por cada computadora dedicada a actividades académicas que posee la misma.

Las computadoras son instrumentos indispensables para desarrollar habilidades, de gran utilidad para la formación de todo profesional en la vida moderna.

Los resultados de este indicador dan idea de las posibilidades reales que tienen los estudiantes de entrenarse durante su formación. Por lo tanto, entre menor es el valor del indicador, las posibilidades son mejores para la preparación de la vida profesional.

El lector debe tomar en cuenta que resultados muy favorables en este indicador guardan relación con el tipo de carreras que ofrece la institución; así, instituciones que ofrecen carreras relacionadas con la ciencia de la computación, se verán más favorecidas por los resultados.

Instituciones que no contaron con computadoras para uso de sus estudiantes, aparecen con resultado igual a cero.

13. Número de estudiantes por computadora conectada a Internet.

Este indicador relaciona el total de estudiantes de una institución con el número de computadoras personales que estuvieron conectadas a Internet.

Los resultados son mejores en la medida en que menor cantidad de estudiantes corresponden por cada computadora personal. Internet es la red mundial que se ha convertido en un instrumento valioso para acceder a información reciente sobre cualquier materia o especialidad y para investigaciones de todo tipo desde cualquier parte del globo terrestre.

Instituciones que no contaron con computadoras conectadas a Internet para uso de sus estudiantes, aparecen con resultado igual a cero.

b. INDICADORES DE INFRAESTRUCTURA

1. Espacio académico por estudiante.

Este indicador revela el espacio promedio medido en metros cuadrados de que dispone la institución por cada estudiante, para todo tipo de actividades de carácter académico.

El resultado no toma en consideración la calidad de las construcciones, funcionalidad, edad y la condición de su tenencia; por tanto, si se desea tener una mejor apreciación sobre la infraestructura de cada institución, se deberá indagar mejor sobre las condiciones cualitativas de la misma. Es de esperar que un espacio mayor por estudiante para el pleno desarrollo de las funciones académicas favorece las condiciones de acomodamiento contribuyendo a facilitar el aprendizaje; sin embargo, resultados muy altos pueden ser producto de una baja demanda, de una deficiente planificación o de espacios inadecuados. Por otra parte, resultados bajos pueden estar relacionados a una alta demanda estudiantil en relación con las instalaciones con que se dispone y de la ubicación geográfica de las instalaciones.

2. Espacio para recreación y esparcimiento para los estudiantes.

Este indicador complementa la información sobre las áreas físicas desarrolladas en metros cuadrados de que dispone la institución para crear condiciones favorables para una formación integral del estudiante.

El indicador considera áreas verdes, canchas deportivas y cualquier otra área de esparcimiento no rústica. Los resultados del indicador sugieren que entre mayor es el promedio por estudiante, mejores posibilidades tienen éstos de complementar sus conocimientos académicos con actividades de recreación, deportivas, culturales, etc.

Este indicador no considera el régimen de tenencia y la calidad de desarrollo y equipamiento de las áreas.

c. INDICADORES DE COSTOS

1. Porcentaje del presupuesto asignado a sueldos para el sector docente.

Este indicador representa la porción del presupuesto de la institución, destinado al pago de los servicios profesionales prestados y demás prestaciones sociales recibidas por el personal asignado a las actividades docentes, en los distintos regímenes de contratación.

Una asignación importante del presupuesto a este rubro, será indicador de la importancia que la institución da a la función docencia para la contratación de académicos con experiencia e idoneidad.

2. Porcentaje del presupuesto asignado a sueldos para el sector administrativo.

Este indica la porción del presupuesto de la institución, reservado para el pago de los servicios prestados así como las prestaciones del personal administrativo y de servicios.

Un adecuado balance entre la proporción del presupuesto asignado al sector administrativo con relación al sector docente, será un indicativo de la importancia que asigna la institución a estos rubros.

3. Porcentaje del presupuesto utilizado en investigación científica.

Este indicador refleja la parte del presupuesto que la institución destina para dar cumplimiento a la función de investigación, en cada una de las áreas del conocimiento en las que la institución ofrece su oferta de carreras.

La asignación a este rubro deberá estar de acuerdo al tamaño, la naturaleza y los fines y objetivos de la institución, así mismo deberá soportar la organización necesaria para el cumplimiento de la función.

4. Porcentaje del presupuesto utilizado en proyección social.

El indicador presenta la porción del presupuesto que la institución destina para dar cumplimiento a la función de Proyección Social.

La asignación a este concepto deberá estar de acuerdo al tamaño, la naturaleza y los fines y objetivos de la institución, así mismo deberá soportar la organización necesaria para el cumplimiento de la función.

5. Porcentaje del presupuesto utilizado en compra de libros.

Este indica la proporción del presupuesto institucional, asignado al aumento y renovación del acervo bibliográfico.

Una mayor asignación supone; renovación, actualización y aumento del acervo bibliográfico, lo que permite mejores oportunidades y alternativas para el aprendizaje y generación de conocimiento en la comunidad educativa.

6. Porcentaje del presupuesto utilizado en la compra de equipo académico.

Refleja la parte del presupuesto que la institución, destina para la adquisición de recursos de apoyo a las actividades académicas.

Un buen equipamiento de recursos de apoyo al docente y laboratorios, facilita el proceso de enseñanza - aprendizaje a los estudiantes.

7. Costo promedio anual por estudiante en carreras técnicas.

Es el valor promedio anual que paga directamente un estudiante en dólares en carreras de dos, tres o cuatro años de duración e incluye únicamente los costos por matrículas, cuotas mensuales y derechos de examen.

Los valores resultantes pueden reflejarse bajos en aquellas instituciones que reciben subsidios o donaciones para sus gastos de operación.

Para tener una mejor apreciación sobre este indicador, se deberá relacionar los resultados de éste conjuntamente a otros resultados de indicadores de su interés que tienen que ver con condiciones de equipamiento, servicios, docencia e infraestructura.

La sigla “NA” significa “No Aplica”, lo cual indica que la institución no sirve carreras técnicas.

8. Costo promedio anual por estudiante en carreras universitarias.

Es el valor promedio anual que paga directamente un estudiante en dólares para gozar del derecho de cursar una carrera universitaria, entendiéndose éste como el monto a pagar por obtener grados de licenciatura, maestría y/o doctorados. El indicador toma en cuenta únicamente el valor de las matrículas, las mensualidades y los derechos de examen, ya que otros costos como los de uso de laboratorio, materiales gastables, etc. que se cobran en algunas instituciones, están relacionados con el tipo de carreras que se ofrecen y por tanto, no aplica a todas las instituciones. No se incluyen en este indicador los costos de carreras de dos, tres y cuatro años de duración.

Para algunas instituciones que reciben subsidios o donaciones de organismos nacionales o internacionales, este indicador podría dar resultados relativamente bajos. Costos más elevados sugerirían que las instituciones ofrezcan condiciones mejores en términos de calidad de docencia, equipamiento, infraestructura y otros apoyos. Para tener una mejor apreciación sobre este indicador, se deberán relacionar sus resultados conjuntamente a otros indicadores de interés que tienen relación con condiciones de equipamiento, servicios, docencia e infraestructura.

La sigla “NA” significa “No Aplica”, lo cual indica que la institución no sirve carreras universitarias.

B. INDICADORES NACIONALES

El indicador nacional es el resultado de considerar la información procedente de todas las instituciones de educación superior, independientemente de su clase. Su valoración tiene una gran importancia debido a que muestra la situación que a nivel general evidencia la educación superior en cada uno de los ámbitos en los que se presentan los indicadores.

Es importante mencionar que a partir de los resultados que se tienen, se pueden observar algunas áreas en las que las instituciones han realizado mayores esfuerzos para ofrecer mejores condiciones a su comunidad educativa, no obstante existen otras, en las que aún se necesita un mayor compromiso de parte de las instituciones para alcanzar niveles adecuados de calidad que posibiliten el desarrollo de los servicios que las instituciones ofrecen.

Al presentarse en forma comparativa la información para los años 2009 y 2010 en el Cuadro No.4, se brinda una mejor idea de la variación de los indicadores para cada uno de estos años.

El lector debe ser muy cuidadoso en la interpretación de los resultados de cada indicador, debido a que las diferencias positivas o negativas, no necesariamente significan mejoras o desmejoras respectivamente como se hizo ver en la presentación de este documento, por lo que se recomienda consultar para una mejor comprensión, la definición de cada indicador en el apartado correspondiente en el Capítulo III.

INDICADORES NACIONALES DE EDUCACIÓN SUPERIOR
2009 - 2010

CUADRO No. 4

No.	INDICADOR	UNIDAD	2009	2010	Diferencia (*)
1	Estudiantes por docente	Estudiantes	16.17	16.47	-0.30
2	Estudiantes por docente a tiempo completo	Estudiantes	48.92	49.40	-0.48
3	Numero de estudiantes por docente hora clase	Estudiantes	31.05	31.55	0.50
4	Porcentaje de docentes a tiempo completo	Porcentaje	33.06	33.35	0.29
5	Porcentaje de docentes hora clase	Porcentaje	52.06	52.20	-0.14
6	Porcentaje de docentes con más de 5 años en la institución	Porcentaje	60.37	59.77	-0.60
7	Porcentaje de docentes con nivel técnico	Porcentaje	4.39	4.66	-0.27
8	Porcentaje de docentes con nivel universitario	Porcentaje	71.60	69.17	-2.43
9	Porcentaje de docentes con nivel de posgrado	Porcentaje	24.01	26.17	2.16
10	Numero de libros por estudiante	Unidad	6.47	6.46	-0.01
11	Numero de volúmenes promedio por título bibliográfico	Unidad	1.57	1.58	0.01
12	Estudiantes por computadora	Estudiantes	10.96	10.92	0.04
13	Estudiantes por computadora internet	Estudiantes	12.11	11.67	0.44
14	Espacio académico por estudiante	m ²	2.32	2.30	-0.02
15	Espacio recreación por estudiante	m ²	10.17	9.71	-0.46
16	Porcentaje del presupuesto asignado a sueldos para el sector docente	Porcentaje	48.31	52.70	4.39
17	Porcentaje del presupuesto asignado a sueldos para el sector administrativo	Porcentaje	23.47	17.21	-6.26
18	Porcentaje del presupuesto utilizado en investigación científica	Porcentaje	1.54	1.79	0.25
19	Porcentaje del presupuesto utilizado en proyección social	Porcentaje	3.55	4.56	1.01
20	Porcentaje del presupuesto utilizado en libros	Porcentaje	0.58	0.48	-0.10
21	Porcentaje del presupuesto asignado a la compra de equipo académico	Porcentaje	1.97	2.15	0.18
22	Costo promedio anual en carreras técnicas	Dólares	620.32	637.40	-17.08
23	Costo promedio anual en carreras universitarias	Dólares	668.92	678.20	-9.28

(*) El signo de la diferencia es conceptual con excepción de los indicadores 3, 4, 12, 13, 22 y 23

C. INDICADORES POR TIPO DE INSTITUCIÓN 2009 - 2010

Para tener una mejor comprensión de los resultados que se tienen en cada tipo de institución: universidades, institutos especializados e institutos tecnológicos; se presenta a través de un cuadro resumen, el consolidado de los indicadores para cada uno de ellos para los años 2009 y 2010.

La información contenida en los Cuadros No. 5 y No. 6 corresponde a los principales indicadores que tienen que ver con las áreas identificadas de mayor relevancia en el funcionamiento de las instituciones de educación superior, debiendo identificarse los principales logros y desafíos que se tiene en materia de aseguramiento de la calidad.

El poder contar con esta comparación de resultados, permite analizar el tipo de esfuerzos que las instituciones del nivel superior acorde a su tipo, han realizado de acuerdo a los indicadores obtenidos.

El análisis comparativo de estos datos permite al lector la oportunidad de conocer la situación en la que se encuentran los indicadores presentados para un período de dos años, recomendándose consultar para una mejor comprensión las definiciones que para cada indicador se presentan en el apartado correspondiente del Capítulo III.

Cada resultado de los indicadores esta directamente relacionado a las capacidades financieras de cada institución del nivel superior.

RESUMEN DE INDICADORES POR TIPO DE INSTITUCIÓN 2010

CUADRO No. 5

No.	INDICADOR	UNIDAD	UNIVERSIDADES	ESPECIALIZADOS	TECNOLÓGICOS
1	Estudiantes por docente	Estudiantes	16.98	12.78	11.53
2	Estudiantes por docente a tiempo completo	Estudiantes	50.32	41.67	39.38
3	Número de estudiantes por docente hora clase	Estudiantes	32.85	18.73	35.79
4	Porcentaje de docentes a tiempo completo	Porcentaje	33.74	30.65	29.33
5	Porcentaje de docentes hora clase	Porcentaje	51.67	68.22	32.47
6	Porcentaje de docentes con más de 5 años en la institución	Porcentaje	62.87	38.71	25.49
7	Porcentaje de docentes con nivel técnico	Porcentaje	1.16	27.11	46.06
8	Porcentaje de docentes con nivel universitario	Porcentaje	71.59	49.85	48.11
9	Porcentaje de docentes con nivel de posgrado	Porcentaje	27.24	23.04	5.84
10	Número de libros por estudiante	Unidad	6.25	9.24	7.97
11	Número de volúmenes promedio por título bibliográfico	Unidad	1.53	2.14	1.99
12	Estudiantes por computadora	Estudiantes	12.44	3.95	7.33
13	Estudiantes por computadora internet	Estudiantes	13.40	4.02	8.02
14	Espacio académico por estudiante	m ²	1.89	6.77	7.12
15	Espacio recreación por estudiante	m ²	7.19	46.30	19.60
16	Porcentaje del presupuesto asignado a sueldos para el sector docente	Porcentaje	55.43	30.75	29.25
17	Porcentaje del presupuesto asignado a sueldos para el sector administrativo	Porcentaje	15.76	27.72	32.99
18	Porcentaje del presupuesto utilizado en investigación científica	Porcentaje	1.80	1.26	2.99
19	Porcentaje del presupuesto utilizado en proyección social	Porcentaje	4.96	0.75	2.87
20	Porcentaje del presupuesto utilizado en libros	Porcentaje	0.49	0.40	0.35
21	Porcentaje del presupuesto asignado a la compra de equipo académico	Porcentaje	2.15	2.11	2.22
22	Costo promedio anual en carreras técnicas	Dólares	678.67	524.58	688.17
23	Costo promedio anual en carreras universitarias	Dólares	632.14	3,836.79	NA

RESUMEN DE INDICADORES POR TIPO DE INSTITUCIÓN 2009

CUADRO No. 6

No.	INDICADOR	UNIDAD	UNIVERSIDADES	ESPECIALIZADOS	TECNOLÓGICOS
1	Estudiantes por docente	Estudiantes	16.45	14.71	11.59
2	Estudiantes por docente a tiempo completo	Estudiantes	49.47	44.59	41.19
3	Número de estudiantes por docente hora clase	Estudiantes	31.71	22.39	37.12
4	Porcentaje de docentes a tiempo completo	Porcentaje	33.25	32.98	28.19
5	Porcentaje de docentes hora clase	Porcentaje	51.87	65.70	31.37
6	Porcentaje de docentes con más de 5 años en la institución	Porcentaje	63.14	38.95	27.20
7	Porcentaje de docentes con grado técnico	Porcentaje	1.13	29.21	44.22
8	Porcentaje de docentes con grado universitario	Porcentaje	73.9	49.74	51.78
9	Porcentaje de docentes con posgrado	Porcentaje	24.97	21.05	4.01
10	Número de libros por estudiante	Unidad	6.31	8.03	8.94
11	Número de volúmenes promedio por título bibliográfico	Unidad	1.54	1.88	1.97
12	Estudiantes por computadora	Estudiantes	12.30	4.03	11.12
13	Estudiantes por computadora internet	Estudiantes	13.53	4.52	13.21
14	Espacio académico por estudiante	m ²	1.92	6.38	7.62
15	Espacio recreación por estudiante	m ²	7.43	48.80	21.10
16	Porcentaje del presupuesto asignado a sueldos para el sector docente	Porcentaje	50.54	28.36	40.33
17	Porcentaje del presupuesto asignado a sueldos para el sector administrativo	Porcentaje	23.10	23.80	34.43
18	Porcentaje del presupuesto utilizado en investigación científica	Porcentaje	1.49	1.58	3.08
19	Porcentaje del presupuesto utilizado en proyección social	Porcentaje	3.81	1.08	3.05
20	Porcentaje del presupuesto utilizado en libros	Porcentaje	0.63	0.25	0.26
21	Porcentaje del presupuesto asignado a la compra de equipo académico	Porcentaje	1.72	4.76	1.25
22	Costo promedio anual en carreras técnicas	Dólares	656.71	500.35	722.38
23	Costo promedio anual en carreras universitarias	Dólares	633.48	3,206.37	NA

D. PROMEDIO DE INDICADORES POR TIPO DE INSTITUCIÓN

En este apartado se presentan de forma particular, los resultados que cada tipo de institución en su conjunto obtuvo durante el año de la Información y su comparación con el resultado del año anterior. Dicha información se muestra en los Cuadros No. 7, 8 y 9.

Estos datos se tornan de gran utilidad para las mismas instituciones de educación superior, en el sentido de orientar acciones de forma individual o de conjunto para mejorar la calidad de los servicios educativos que se ofrecen.

Nuevamente recomendamos al lector que debe tener cuidado al interpretar correctamente los resultados de cada indicador, debido a que las variaciones positivas o negativas no necesariamente significan mejoras o desmejoras, respectivamente. Para una mayor comprensión, consulte las definiciones de los indicadores presentados en su respectiva sección.

La sigla “NA.” significa “NO APLICA”, la cual se utiliza para señalar que ese indicador no es relativo al tipo de institución de que se trata.

PROMEDIO DE INDICADORES PARA UNIVERSIDADES
2009 - 2010

CUADRO No. 7

No.	INDICADOR	UNIDAD	2009	2010	Diferencia (*)
1	Estudiantes por docente	Estudiantes	16.45	16.98	-0.53
2	Estudiantes por docente a tiempo completo	Estudiantes	49.47	50.32	-0.85
3	Número de estudiantes por docente hora clase	Estudiantes	31.71	32.85	1.14
4	Porcentaje de docentes a tiempo completo	Porcentaje	33.25	33.74	0.49
5	Porcentaje de docentes hora clase	Porcentaje	51.87	51.67	0.20
6	Porcentaje de docentes con más de 5 años en la institución	Porcentaje	63.14	62.87	-0.27
7	Porcentaje de docentes con nivel técnico	Porcentaje	1.13	1.16	-0.03
8	Porcentaje de docentes con nivel universitario	Porcentaje	73.90	71.59	-2.31
9	Porcentaje de docentes con nivel de posgrado	Porcentaje	24.97	27.24	2.27
10	Número de libros por estudiante	Unidad	6.31	6.25	-0.06
11	Número de volúmenes promedio por título bibliográfico	Unidad	1.54	1.53	-0.01
12	Estudiantes por computadora	Estudiantes	12.30	12.44	-0.14
13	Estudiantes por computadora internet	Estudiantes	13.53	13.40	0.13
14	Espacio académico por estudiante	m ²	1.92	1.89	-0.03
15	Espacio recreación por estudiante	m ²	7.43	7.19	-0.24
16	Porcentaje del presupuesto asignado a sueldos para el sector docente	Porcentaje	50.54	55.43	4.89
17	Porcentaje del presupuesto asignado a sueldos para el sector administrativo	Porcentaje	23.10	15.76	-7.34
18	Porcentaje del presupuesto utilizado en investigación científica	Porcentaje	1.49	1.80	0.31
19	Porcentaje del presupuesto utilizado en proyección social	Porcentaje	3.81	4.96	1.15
20	Porcentaje del presupuesto utilizado en libros	Porcentaje	0.63	0.49	-0.14
21	Porcentaje del presupuesto asignado a la compra de equipo académico	Porcentaje	1.72	2.15	0.43
22	Costo promedio anual en carreras técnicas	Dólares	656.71	678.67	-21.96
23	Costo promedio anual en carreras universitarias	Dólares	633.48	632.14	1.34

(*) El signo de la diferencia es conceptual con excepción de los indicadores 3, 4, 12, 13, 22 y 23

PROMEDIO DE INDICADORES PARA INSTITUTOS ESPECIALIZADOS

2009 - 2010

CUADRO No. 8

No.	INDICADOR	UNIDAD	2009	2010	Diferencia (*)
1	Estudiantes por docente	Estudiantes	14.71	12.78	1.93
2	Estudiantes por docente a tiempo completo	Estudiantes	44.59	41.67	2.92
3	Número de estudiantes por docente hora clase	Estudiantes	22.39	18.73	-3.66
4	Porcentaje de docentes a tiempo completo	Porcentaje	32.98	30.65	-2.33
5	Porcentaje de docentes hora clase	Porcentaje	65.70	68.22	-2.52
6	Porcentaje de docentes con más de 5 años en la institución	Porcentaje	38.95	38.71	-0.24
7	Porcentaje de docentes con nivel técnico	Porcentaje	29.21	27.11	2.10
8	Porcentaje de docentes con nivel universitario	Porcentaje	49.74	49.85	0.11
9	Porcentaje de docentes con nivel de posgrado	Porcentaje	21.05	23.04	1.99
10	Número de libros por estudiante	Unidad	8.03	9.24	1.21
11	Número de volúmenes promedio por título bibliográfico	Unidad	1.88	2.14	0.26
12	Estudiantes por computadora	Estudiantes	4.03	3.95	0.08
13	Estudiantes por computadora internet	Estudiantes	4.52	4.02	0.50
14	Espacio académico por estudiante	m ²	6.38	6.77	0.39
15	Espacio recreación por estudiante	m ²	48.80	46.30	-2.50
16	Porcentaje del presupuesto asignado a sueldos para el sector docente	Porcentaje	28.36	30.75	2.39
17	Porcentaje del presupuesto asignado a sueldos para el sector administrativo	Porcentaje	23.80	27.72	3.92
18	Porcentaje del presupuesto utilizado en investigación científica	Porcentaje	1.58	1.26	-0.32
19	Porcentaje del presupuesto utilizado en proyección social	Porcentaje	1.08	0.75	-0.33
20	Porcentaje del presupuesto utilizado en libros	Porcentaje	0.25	0.40	0.15
21	Porcentaje del presupuesto asignado a la compra de equipo académico	Porcentaje	4.76	2.11	-2.65
22	Costo promedio anual en carreras técnicas	Dólares	500.35	524.58	-24.23
23	Costo promedio anual en carreras universitarias	Dólares	3,206.37	3,836.79	-630.42

(*) El signo de la diferencia es conceptual con excepción de los indicadores 3, 4, 12, 13, 22 y 23

PROMEDIO DE INDICADORES PARA INSTITUTOS TECNOLÓGICOS
2009 - 2010

CUADRO No. 9

No.	INDICADOR	UNIDAD	2009	2010	Diferencia (*)
1	Estudiantes por docente	Estudiantes	11.59	11.53	0.06
2	Estudiantes por docente a tiempo completo	Estudiantes	41.19	39.38	1.81
3	Número de estudiantes por docente hora clase	Estudiantes	37.12	35.79	-1.33
4	Porcentaje de docentes a tiempo completo	Porcentaje	28.19	29.33	1.14
5	Porcentaje de docentes hora clase	Porcentaje	31.37	32.47	-1.10
6	Porcentaje de docentes con más de 5 años en la institución	Porcentaje	27.20	25.49	-1.71
7	Porcentaje de docentes con nivel técnico	Porcentaje	44.22	46.06	-1.84
8	Porcentaje de docentes con nivel universitario	Porcentaje	51.78	48.11	-3.67
9	Porcentaje de docentes con nivel de posgrado	Porcentaje	4.01	5.84	1.83
10	Número de libros por estudiante	Unidad	8.94	7.97	-0.97
11	Número de volúmenes promedio por título bibliográfico	Unidad	1.97	1.99	0.02
12	Estudiantes por computadora	Estudiantes	11.12	7.33	3.79
13	Estudiantes por computadora internet	Estudiantes	13.21	8.02	5.19
14	Espacio académico por estudiante	m ²	7.62	7.12	-0.50
15	Espacio recreación por estudiante	m ²	21.10	19.60	-1.50
16	Porcentaje del presupuesto asignado a sueldos para el sector docente	Porcentaje	40.33	29.25	-11.08
17	Porcentaje del presupuesto asignado a sueldos para el sector administrativo	Porcentaje	34.43	32.99	-1.44
18	Porcentaje del presupuesto utilizado en investigación científica	Porcentaje	3.08	2.99	-0.09
19	Porcentaje del presupuesto utilizado en proyección social	Porcentaje	3.05	2.87	-0.18
20	Porcentaje del presupuesto utilizado en libros	Porcentaje	0.26	0.35	0.09
21	Porcentaje del presupuesto asignado a la compra de equipo académico	Porcentaje	1.25	2.22	0.97
22	Costo promedio anual en carreras técnicas	Dólares	722.38	688.17	34.21
23	Costo promedio anual en carreras universitarias	Dólares	NA	NA	NA

(*) El signo de la diferencia es conceptual con excepción de los indicadores 3, 4, 12, 13, 22 y 23

IV. INDICADORES Y DATOS POR INSTITUCIÓN

En este capítulo se presentan los resultados de los indicadores 2010 de todas las instituciones de educación superior, comparados con los indicadores nacionales y los del tipo de institución al que pertenecen, estableciéndose además las diferencias que existen de dicha comparación. Asimismo se muestra una cantidad considerable de datos estadísticos de cada una de las instituciones que se estiman de gran interés de acuerdo a las necesidades de información recibidas. Para conocimiento del lector y como un referente en el desarrollo de la institución, se presentan los resultados de los indicadores de cada una de éstas correspondientes al año anterior, a efecto de conocer su evolución.

El objetivo de presentar esta información correspondiente al año 2010 en una sola página, es el de brindar suficiente información cuantitativa sobre variables relacionadas con las áreas de docencia, finanzas, recursos educacionales y otras que son de utilidad para obtener un mejor criterio o valoración sobre la institución de interés (Ver cuadros del No.10 al No. 47).

Los cuadros corresponden a veinticuatro universidades (23 privadas y 1 estatal); ocho institutos especializados (5 privados y 3 estatales) y seis institutos tecnológicos (3 privados y 3 estatales).

Para aquellas instituciones que cuentan con centros regionales, se tiene una sección específica al final de este capítulo, en la cual se muestran los resultados de cada uno de los indicadores por centro, con el objetivo de apreciar el efecto de estos sobre el indicador institucional.

Resultados iguales a CERO indican que la institución no contó con ese recurso para el año de la Información.

Finalmente cabe mencionar que los signos que acompañan la diferencia correspondiente al Promedio Nacional y al Promedio de Grupo, establecen la condición esperada en cuanto al valor de cada indicador con relación a los promedios señalados. Es así como los valores de los indicadores 1, 2, 3, 5, 7, 12, 13, 17, 22 y 23 para cada institución son analizados bajo la premisa que: sí su valor es menor al promedio nacional o de grupo, la diferencia a obtener será positiva. Una situación contraria supone la premisa de los indicadores restantes, en la que el valor del indicador de la institución debe ser mayor al promedio nacional y/o del grupo a fin de lograr una diferencia positiva.

INFORMACIÓN DE LA UNIVERSIDAD ALBERT EINSTEIN PARA EL 2010

CUADRO No. 10

No.	INDICADOR	UAE 2009	UAE 2010	PROMEDIO NACIONAL	PROMEDIO UNIVERSIDADES	DIFERENCIA PROMEDIO NAC.	DIFERENCIA PROMEDIO GRUPO
1	Estudiantes por docente	3.73	5.00	16.47	16.98	11.47	11.98
2	Estudiantes por docente a tiempo completo	41.83	42.32	49.40	50.32	7.08	8.00
3	Número de estudiantes por docente hora clase	4.31	5.84	31.55	32.85	25.71	27.01
4	Porcentaje de docentes a tiempo completo	8.92	11.81	33.35	33.74	-21.54	-21.93
5	Porcentaje de docentes hora clase	86.62	85.65	52.20	51.67	-33.45	-33.98
6	Porcentaje de docentes con más de 5 años en la institución	63.94	62.45	59.77	62.87	2.68	-0.42
7	Porcentaje de docentes con grado de nivel técnico	0.74	0.84	4.66	1.16	3.82	0.32
8	Porcentaje de docentes con grado de nivel universitario	73.23	70.04	69.17	71.59	0.87	-1.55
9	Porcentaje de docentes con nivel de posgrado	26.03	29.12	26.17	27.24	2.95	1.88
10	Libros por estudiante	20.07	17.00	6.46	6.25	10.54	10.75
11	Número de volúmenes promedio por título bibliográfico	1.59	1.58	1.58	1.53	0.00	0.05
12	Estudiantes por computadora	3.92	4.82	10.92	12.44	6.10	7.62
13	Estudiantes por computadora con internet	6.2	7.80	11.67	13.4	3.87	5.60
14	Espacio académico por estudiante	7.24	6.13	2.30	1.89	3.83	4.24
15	Espacio recreación por estudiante	16.65	14.10	9.71	7.19	4.39	6.91
16	Porcentaje del presupuesto asignado a sueldos para el sector docente	43.23	32.24	52.70	55.43	-20.46	-23.19
17	Porcentaje del presupuesto asignado a sueldos para el sector administrativo	42.95	44.82	17.21	15.76	-27.61	-29.06
18	Porcentaje del presupuesto utilizado en investigación científica	5.32	6.03	1.79	1.8	4.24	4.23
19	Porcentaje del presupuesto utilizado en proyección social	4.06	3.65	4.56	4.96	-0.91	-1.31
20	Porcentaje del presupuesto utilizado en libros	0.19	0.09	0.48	0.49	-0.39	-0.40
21	Porcentaje del presupuesto asignado a la compra de equipo académico	0.33	0.00	2.15	2.15	-2.15	-2.15
22	Costo promedio anual en carreras técnicas	NA	NA	637.40	678.67	NA	NA
23	Costo promedio anual en carreras universitarias	890.00	865.00	678.20	632.14	-186.80	-232.86

Resultado igual a CERO indica que la institución no contó con ese recurso durante el año de la Información

NA: No Aplica.

OTROS DATOS	
Número de carreras activas	9
Estudiantes en carreras técnicas	0
Estudiantes en carreras universitarias	593
Estudiantes en carreras de posgrado	0
Estudiantes en curso de formación pedagógica	0
Número de estudiantes hombres	412
Número de estudiantes mujeres	181
Número de docentes a tiempo completo	14
Número de docentes a tiempo parcial	3
Número de docentes hora clase	101
Volúmenes bibliográficos	10,047
Número de títulos bibliográficos	6,378
Número de computadoras para uso de estudiantes	123
Número total de aulas	28
Presupuesto ejecutado	518,380.83
Inversión total en libros	436.08
Inversión real en infraestructura	0.00
Inversión en equipo para actividades académicas	0.00
Ingresos provenientes de los estudiantes	573,460.66
Ingresos provenientes de donaciones	0.00
Ingresos provenientes de ventas de servicios	9,441.63
Ingresos provenientes de préstamos	0.00
Ingresos provenientes por otros conceptos	4,747.91

PRIMEROS SEIS INDICADORES 2010 - UAE

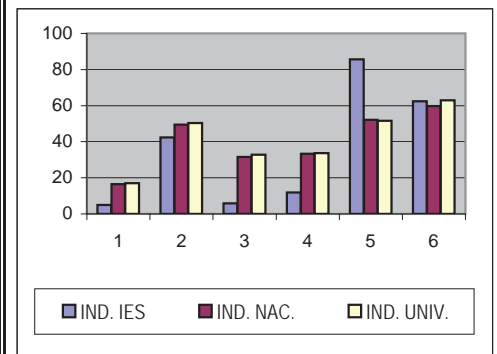

INFORMACIÓN DE LA UNIVERSIDAD AUTÓNOMA DE SANTA ANA PARA EL 2010

CUADRO No. 11

No.	INDICADOR	UNASA 2009	UNASA 2010	PROMEDIO NACIONAL	PROMEDIO UNIVERSIDADES	DIFERENCIA PROMEDIO NAC.	DIFERENCIA PROMEDIO GRUPO
1	Estudiantes por docente	7.31	6.46	16.47	16.98	10.01	10.52
2	Estudiantes por docente a tiempo completo	52.55	42.30	49.40	50.32	7.10	8.02
3	Número de estudiantes por docente hora clase	17.60	13.72	31.55	32.85	17.83	19.13
4	Porcentaje de docentes a tiempo completo	14.03	15.29	33.35	33.74	-18.06	-18.45
5	Porcentaje de docentes hora clase	41.69	47.09	52.20	51.67	5.11	4.58
6	Porcentaje de docentes con más de 5 años en la institución	36.16	32.42	59.77	62.87	-27.35	-30.45
7	Porcentaje de docentes con grado de nivel técnico	2.95	1.53	4.66	1.16	3.13	-0.37
8	Porcentaje de docentes con grado de nivel universitario	90.77	91.74	69.17	71.59	22.57	20.15
9	Porcentaje de docentes con nivel de posgrado	6.28	6.73	26.17	27.24	-19.44	-20.51
10	Libros por estudiante	5.32	5.00	6.46	6.25	-1.46	-1.25
11	Número de volúmenes promedio por título bibliográfico	1.15	1.15	1.58	1.53	-0.43	-0.38
12	Estudiantes por computadora	16.52	12.57	10.92	12.44	-1.65	-0.13
13	Estudiantes por computadora con internet	19.43	14.87	11.67	13.4	-3.20	-1.47
14	Espacio académico por estudiante	2.73	2.79	2.30	1.89	0.49	0.90
15	Espacio recreación por estudiante	4.15	8.74	9.71	7.19	-0.97	1.55
16	Porcentaje del presupuesto asignado a sueldos para el sector docente	31.60	29.23	52.70	55.43	-23.47	-26.20
17	Porcentaje del presupuesto asignado a sueldos para el sector administrativo	22.34	22.15	17.21	15.76	-4.94	-6.39
18	Porcentaje del presupuesto utilizado en investigación científica	2.72	2.59	1.79	1.8	0.80	0.79
19	Porcentaje del presupuesto utilizado en proyección social	4.55	3.93	4.56	4.96	-0.63	-1.03
20	Porcentaje del presupuesto utilizado en libros	0.25	0.45	0.48	0.49	-0.03	-0.04
21	Porcentaje del presupuesto asignado a la compra de equipo académico	2.01	1.93	2.15	2.15	-0.22	-0.22
22	Costo promedio anual en carreras técnicas	NA	NA	637.40	678.67	NA	NA
23	Costo promedio anual en carreras universitarias	1,349.49	1,382.39	678.20	632.14	-704.19	-750.25

NA: No Aplica.

OTROS DATOS	
Número de carreras activas	6
Estudiantes en carreras técnicas	0
Estudiantes en carreras universitarias	1,056
Estudiantes en carreras de posgrado	0
Estudiantes en curso de formación pedagógica	0
Número de estudiantes hombres	314
Número de estudiantes mujeres	742
Número de docentes a tiempo completo	25
Número de docentes a tiempo parcial	61
Número de docentes hora clase	77
Volúmenes bibliográficos	5,285
Número de títulos bibliográficos	4,611
Número de computadoras para uso de estudiantes	84
Número total de aulas	19
Presupuesto ejecutado	1,832,672.93
Inversión total en libros	8,220.57
Inversión real en infraestructura	2,855.25
Inversión en equipo para actividades académicas	34,937.85
Ingresos provenientes de los estudiantes	1,594,085.81
Ingresos provenientes de donaciones	28,692.06
Ingresos provenientes de ventas de servicios	68,595.49
Ingresos provenientes de préstamos	106,031.61
Ingresos provenientes por otros conceptos	67,975.75

PRIMEROS SEIS INDICADORES 2010 - UNASA

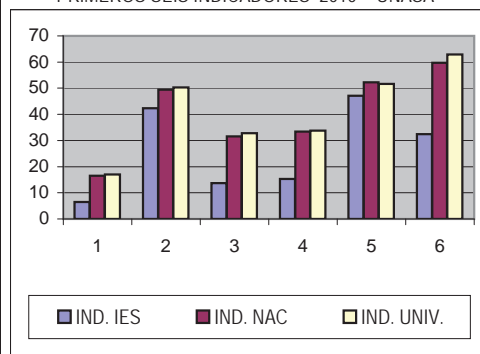

INFORMACIÓN DE LA UNIVERSIDAD CAPITÁN GENERAL GERARDO BARRIOS PARA EL 2010

CUADRO No. 12

No.	INDICADOR	UGB 2009	UGB 2010	PROMEDIO NACIONAL	PROMEDIO UNIVERSIDADES	DIFERENCIA PROMEDIO NAC.	DIFERENCIA PROMEDIO GRUPO
1	Estudiantes por docente	20.93	22.19	16.47	16.98	-5.72	-5.21
2	Estudiantes por docente a tiempo completo	70.80	79.73	49.40	50.32	-30.33	-29.41
3	Número de estudiantes por docente hora clase	29.71	30.98	31.55	32.85	0.57	1.87
4	Porcentaje de docentes a tiempo completo	29.56	27.86	33.35	33.74	-5.49	-5.88
5	Porcentaje de docentes hora clase	70.44	71.63	52.20	51.67	-19.43	-19.96
6	Porcentaje de docentes con más de 5 años en la institución	44.76	43.57	59.77	62.87	-16.20	-19.30
7	Porcentaje de docentes con grado de nivel técnico	0.55	0.51	4.66	1.16	4.15	0.65
8	Porcentaje de docentes con grado de nivel universitario	80.37	78.48	69.17	71.59	9.31	6.89
9	Porcentaje de docentes con nivel de posgrado	19.08	21.02	26.17	27.24	-5.15	-6.22
10	Libros por estudiante	5.19	4.78	6.46	6.25	-1.68	-1.47
11	Número de volúmenes promedio por título bibliográfico	1.97	2.00	1.58	1.53	0.42	0.47
12	Estudiantes por computadora	8.11	8.17	10.92	12.44	2.75	4.27
13	Estudiantes por computadora con internet	10.95	9.94	11.67	13.4	1.73	3.46
14	Espacio académico por estudiante	1.74	1.89	2.30	1.89	-0.41	0.00
15	Espacio recreación por estudiante	5.86	5.97	9.71	7.19	-3.74	-1.22
16	Porcentaje del presupuesto asignado a sueldos para el sector docente	30.78	31.06	52.70	55.43	-21.64	-24.37
17	Porcentaje del presupuesto asignado a sueldos para el sector administrativo	20.59	25.98	17.21	15.76	-8.77	-10.22
18	Porcentaje del presupuesto utilizado en investigación científica	3.07	1.74	1.79	1.8	-0.05	-0.06
19	Porcentaje del presupuesto utilizado en proyección social	3.15	2.02	4.56	4.96	-2.54	-2.94
20	Porcentaje del presupuesto utilizado en libros	0.62	0.66	0.48	0.49	0.18	0.17
21	Porcentaje del presupuesto asignado a la compra de equipo académico	2.60	6.19	2.15	2.15	4.04	4.04
22	Costo promedio anual en carreras técnicas	715.42	668.35	637.40	678.67	-30.95	10.32
23	Costo promedio anual en carreras universitarias	876.02	868.42	678.20	632.14	-190.22	-236.28

OTROS DATOS	
Número de carreras activas	18
Estudiantes en carreras técnicas	1,103
Estudiantes en carreras universitarias	3,258
Estudiantes en carreras de posgrado	24
Estudiantes en curso de formación pedagógica	0
Número de estudiantes hombres	2,109
Número de estudiantes mujeres	2,276
Número de docentes a tiempo completo	55
Número de docentes a tiempo parcial	1
Número de docentes hora clase	142
Volúmenes bibliográficos	20,913
Número de títulos bibliográficos	10,439
Número de computadoras para uso de estudiantes	537
Número total de aulas	53
Presupuesto ejecutado	4,149,314.81
Inversión total en libros	23,265.52
Inversión real en infraestructura	206,057.12
Inversión en equipo para actividades académicas	216,907.21
Ingresos provenientes de los estudiantes	3,939,213.45
Ingresos provenientes de donaciones	0.00
Ingresos provenientes de ventas de servicios	0.00
Ingresos provenientes de préstamos	20,000.00
Ingresos provenientes por otros conceptos	635,064.17

PRIMEROS SEIS INDICADORES 2010 - UGB

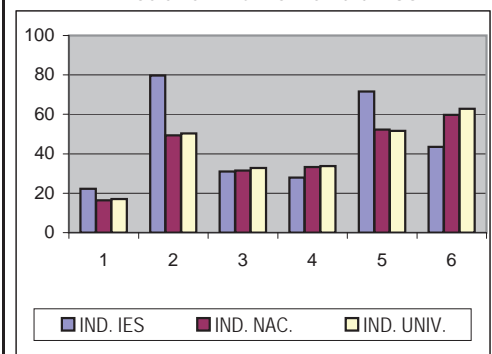

INFORMACIÓN DE LA UNIVERSIDAD CATÓLICA DE EL SALVADOR PARA EL 2010 (REACREDITADA*)

CUADRO No. 13

No.	INDICADOR	UNICAES 2009	UNICAES 2010	PROMEDIO NACIONAL	PROMEDIO UNIVERSIDADES	DIFERENCIA PROMEDIO NAC.	DIFERENCIA PROMEDIO GRUPO
1	Estudiantes por docente	13.58	12.57	16.47	16.98	3.90	4.41
2	Estudiantes por docente a tiempo completo	71.26	70.95	49.40	50.32	-21.55	-20.63
3	Número de estudiantes por docente hora clase	16.78	15.27	31.55	32.85	16.28	17.58
4	Porcentaje de docentes a tiempo completo	19.03	17.70	33.35	33.74	-15.65	-16.04
5	Porcentaje de docentes hora clase	80.97	82.30	52.20	51.67	-30.10	-30.63
6	Porcentaje de docentes con más de 5 años en la institución	43.00	43.47	59.77	62.87	-16.30	-19.40
7	Porcentaje de docentes con grado de nivel técnico	0.35	0.58	4.66	1.16	4.08	0.58
8	Porcentaje de docentes con grado de nivel universitario	79.04	77.81	69.17	71.59	8.64	6.22
9	Porcentaje de docentes con nivel de posgrado	20.60	21.62	26.17	27.24	-4.55	-5.62
10	Libros por estudiante	11.96	10.91	6.46	6.25	4.45	4.66
11	Número de volúmenes promedio por título bibliográfico	1.66	1.68	1.58	1.53	0.10	0.15
12	Estudiantes por computadora	10.10	10.10	10.92	12.44	0.82	2.34
13	Estudiantes por computadora con internet	14.58	10.88	11.67	13.4	0.79	2.52
14	Espacio académico por estudiante	3.31	2.92	2.30	1.89	0.62	1.03
15	Espacio recreación por estudiante	65.57	57.88	9.71	7.19	48.17	50.69
16	Porcentaje del presupuesto asignado a sueldos para el sector docente	34.03	34.61	52.70	55.43	-18.09	-20.82
17	Porcentaje del presupuesto asignado a sueldos para el sector administrativo	14.57	13.64	17.21	15.76	3.57	2.12
18	Porcentaje del presupuesto utilizado en investigación científica	1.61	1.23	1.79	1.8	-0.56	-0.57
19	Porcentaje del presupuesto utilizado en proyección social	10.81	10.97	4.56	4.96	6.41	6.01
20	Porcentaje del presupuesto utilizado en libros	1.49	0.32	0.48	0.49	-0.16	-0.17
21	Porcentaje del presupuesto asignado a la compra de equipo académico	2.48	4.03	2.15	2.15	1.88	1.88
22	Costo promedio anual en carreras técnicas	786.39	1,587.28	637.40	678.67	-949.88	-908.61
23	Costo promedio anual en carreras universitarias	800.25	856.28	678.20	632.14	-178.08	-224.14

OTROS DATOS	
Número de carreras activas	27
Estudiantes en carreras técnicas	672
Estudiantes en carreras universitarias	3,585
Estudiantes en carreras de posgrado	59
Estudiantes en curso de formación pedagógica	45
Número de estudiantes hombres	2,061
Número de estudiantes mujeres	2,300
Número de docentes a tiempo completo	61
Número de docentes a tiempo parcial	0
Número de docentes hora clase	286
Volúmenes bibliográficos	47,506
Número de títulos bibliográficos	28,326
Número de computadoras para uso de estudiantes	432
Número total de aulas	108
Presupuesto ejecutado	5,310,647.46
Inversión total en libros	14,373.49
Inversión real en infraestructura	548,065.20
Inversión en equipo para actividades académicas	183,029.36
Ingresos provenientes de los estudiantes	3,550,758.69
Ingresos provenientes de donaciones	411,014.52
Ingresos provenientes de ventas de servicios	418,355.70
Ingresos provenientes de préstamos	0.00
Ingresos provenientes por otros conceptos	943,685.34

PRIMEROS SEIS INDICADORES 2010 - UNICAES

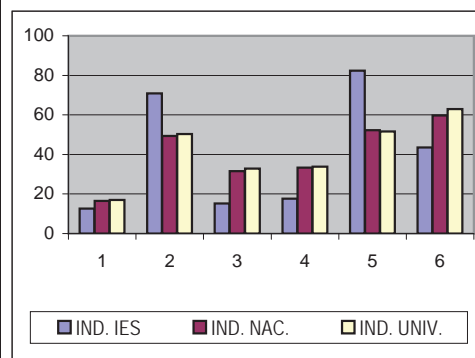

(*) ACREDITACIÓN CONFERIDA PARA LOS PERÍODOS: 2002-2007 Y 2007-2012, POR LA COMISIÓN DE ACREDITACIÓN DE LA CALIDAD ACADÉMICA

INFORMACIÓN DE LA UNIVERSIDAD CENTROAMERICANA JOSÉ SIMEÓN CAÑAS PARA EL 2010 (REACREDITADA*)

CUADRO No. 14

No.	INDICADOR	UCA 2009	UCA 2010	PROMEDIO NACIONAL	PROMEDIO UNIVERSIDADES	DIFERENCIA PROMEDIO NAC.	DIFERENCIA PROMEDIO GRUPO
1	Estudiantes por docente	21.47	20.55	16.47	16.98	-4.08	-3.57
2	Estudiantes por docente a tiempo completo	54.09	48.38	49.40	50.32	1.02	1.94
3	Número de estudiantes por docente hora clase	45.9	47.01	31.55	32.85	-15.46	-14.16
4	Porcentaje de docentes a tiempo completo	39.66	42.48	33.35	33.74	9.13	8.74
5	Porcentaje de docentes hora clase	46.84	43.71	52.20	51.67	8.49	7.96
6	Porcentaje de docentes con más de 5 años en la institución	54.68	46.66	59.77	62.87	-13.11	-16.21
7	Porcentaje de docentes con grado de nivel técnico	1.16	1.34	4.66	1.16	3.32	-0.18
8	Porcentaje de docentes con grado de nivel universitario	55.47	50.05	69.17	71.59	-19.12	-21.54
9	Porcentaje de docentes con nivel de posgrado	43.37	48.61	26.17	27.24	22.44	21.37
10	Libros por estudiante	20.4	21.13	6.46	6.25	14.67	14.88
11	Número de volúmenes promedio por título bibliográfico	1.33	1.28	1.58	1.53	-0.30	-0.25
12	Estudiantes por computadora	11.77	11.74	10.92	12.44	-0.82	0.70
13	Estudiantes por computadora con internet	12.72	12.53	11.67	13.4	-0.86	0.87
14	Espacio académico por estudiante	4.47	4.48	2.30	1.89	2.18	2.59
15	Espacio recreación por estudiante	5.69	5.71	9.71	7.19	-4.00	-1.48
16	Porcentaje del presupuesto asignado a sueldos para el sector docente	38.11	35.11	52.70	55.43	-17.59	-20.32
17	Porcentaje del presupuesto asignado a sueldos para el sector administrativo	12.12	13.18	17.21	15.76	4.03	2.58
18	Porcentaje del presupuesto utilizado en investigación científica	1.55	1.08	1.79	1.8	-0.71	-0.72
19	Porcentaje del presupuesto utilizado en proyección social	19.35	25.80	4.56	4.96	21.24	20.84
20	Porcentaje del presupuesto utilizado en libros	0.63	0.64	0.48	0.49	0.16	0.15
21	Porcentaje del presupuesto asignado a la compra de equipo académico	1.51	1.51	2.15	2.15	-0.64	-0.64
22	Costo promedio anual en carreras técnicas	799.65	781.10	637.40	678.67	-143.70	-102.43
23	Costo promedio anual en carreras universitarias	1,096.92	1,104.49	678.20	632.14	-426.29	-472.35

OTROS DATOS	
Número de carreras activas	38
Estudiantes en carreras técnicas	429
Estudiantes en carreras universitarias	8,224
Estudiantes en carreras de posgrado	542
Estudiantes en curso de formación pedagógica	0
Número de estudiantes hombres	4,441
Número de estudiantes mujeres	4,754
Número de docentes a tiempo completo	191
Número de docentes a tiempo parcial	62
Número de docentes hora clase	196
Volúmenes bibliográficos	194,035
Número de títulos bibliográficos	151,620
Número de computadoras para uso de estudiantes	783
Número total de aulas	132
Presupuesto ejecutado	22,996,891.72
Inversión total en libros	107,827.00
Inversión real en infraestructura	200,756.00
Inversión en equipo para actividades académicas	253,380.00
Ingresos provenientes de los estudiantes	13,077,612.29
Ingresos provenientes de donaciones	4,016,067.66
Ingresos provenientes de ventas de servicios	1,634,103.09
Ingresos provenientes de préstamos	0.00
Ingresos provenientes por otros conceptos	4,284,958.99

PRIMEROS SEIS INDICADORES 2010 - UCA

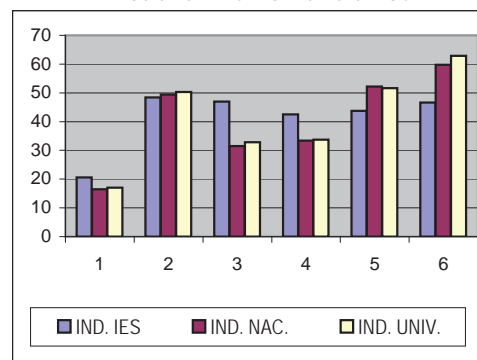

(*) ACREDITACIÓN CONFERIDA PARA LOS PERÍODOS: 2002-2007 Y 2007-2012, POR LA COMISIÓN DE ACREDITACIÓN DE LA CALIDAD ACADÉMICA

INFORMACIÓN DE LA UNIVERSIDAD CRISTIANA DE LAS ASAMBLEAS DE DIOS PARA EL 2010

CUADRO No. 15

No.	INDICADOR	UCAD 2009	UCAD 2010	PROMEDIO NACIONAL	PROMEDIO UNIVERSIDADES	DIFERENCIA PROMEDIO NAC.	DIFERENCIA PROMEDIO GRUPO
1	Estudiantes por docente	6.97	7.07	16.47	16.98	9.40	9.91
2	Estudiantes por docente a tiempo completo	49.43	43.60	49.40	50.32	5.80	6.72
3	Número de estudiantes por docente hora clase	8.31	8.45	31.55	32.85	23.10	24.40
4	Porcentaje de docentes a tiempo completo	14.08	16.23	33.35	33.74	-17.12	-17.51
5	Porcentaje de docentes hora clase	83.91	83.77	52.20	51.67	-31.57	-32.10
6	Porcentaje de docentes con más de 5 años en la institución	41.23	57.03	59.77	62.87	-2.74	-5.84
7	Porcentaje de docentes con grado de nivel técnico	0.00	0.00	4.66	1.16	4.66	1.16
8	Porcentaje de docentes con grado de nivel universitario	96.98	97.22	69.17	71.59	28.05	25.63
9	Porcentaje de docentes con nivel de posgrado	3.02	2.78	26.17	27.24	-23.39	-24.46
10	Libros por estudiante	6.61	9.04	6.46	6.25	2.58	2.79
11	Número de volúmenes promedio por título bibliográfico	1.73	1.53	1.58	1.53	-0.05	0.00
12	Estudiantes por computadora	11.16	10.19	10.92	12.44	0.73	2.25
13	Estudiantes por computadora con internet	12.14	11.09	11.67	13.4	0.58	2.31
14	Espacio académico por estudiante	1.81	2.00	2.30	1.89	-0.30	0.11
15	Espacio recreación por estudiante	0.25	0.27	9.71	7.19	-9.44	-6.92
16	Porcentaje del presupuesto asignado a sueldos para el sector docente	50.53	25.68	52.70	55.43	-27.02	-29.75
17	Porcentaje del presupuesto asignado a sueldos para el sector administrativo	40.16	54.70	17.21	15.76	-37.49	-38.94
18	Porcentaje del presupuesto utilizado en investigación científica	1.67	1.65	1.79	1.8	-0.14	-0.15
19	Porcentaje del presupuesto utilizado en proyección social	0.22	0.18	4.56	4.96	-4.38	-4.78
20	Porcentaje del presupuesto utilizado en libros	1.88	4.53	0.48	0.49	4.05	4.04
21	Porcentaje del presupuesto asignado a la compra de equipo académico	1.76	2.65	2.15	2.15	0.50	0.50
22	Costo promedio anual en carreras técnicas	NA	NA	637.40	678.67	NA	NA
23	Costo promedio anual en carreras universitarias	594.00	596.71	678.20	632.14	81.49	35.43

Resultado igual a CERO indica que la institución no contó con ese recurso durante el año de la Información

NA: No Aplica.

OTROS DATOS	
Número de carreras activas	8
Estudiantes en carreras técnicas	0
Estudiantes en carreras universitarias	632
Estudiantes en carreras de posgrado	0
Estudiantes en curso de formación pedagógica	0
Número de estudiantes hombres	312
Número de estudiantes mujeres	320
Número de docentes a tiempo completo	14
Número de docentes a tiempo parcial	0
Número de docentes hora clase	75
Volúmenes bibliográficos	5,710
Número de títulos bibliográficos	3,728
Número de computadoras para uso de estudiantes	62
Número total de aulas	20
Presupuesto ejecutado	608,260.24
Inversión total en libros	22,809.34
Inversión real en infraestructura	9,344.98
Inversión en equipo para actividades académicas	13,358.40
Ingresos provenientes de los estudiantes	486,085.29
Ingresos provenientes de donaciones	43,540.00
Ingresos provenientes de ventas de servicios	9,897.17
Ingresos provenientes de préstamos	0.00
Ingresos provenientes por otros conceptos	6,968.39

PRIMEROS SEIS INDICADORES 2010 - UCAD

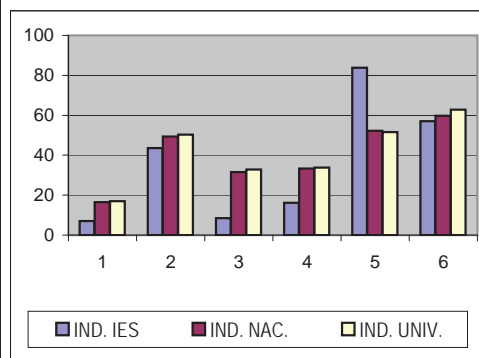

INFORMACIÓN DE LA UNIVERSIDAD DE EL SALVADOR PARA EL 2010

CUADRO No. 16

No.	INDICADOR	UES 2009	UES 2010	PROMEDIO NACIONAL	PROMEDIO UNIVERSIDADES	DIFERENCIA PROMEDIO NAC.	DIFERENCIA PROMEDIO GRUPO
1	Estudiantes por docente	16.98	17.94	16.47	16.98	-1.47	-0.96
2	Estudiantes por docente a tiempo completo	28.51	29.48	49.40	50.32	19.92	20.84
3	Número de estudiantes por docente hora clase	184.31	250.06	31.55	32.85	-218.51	-217.21
4	Porcentaje de docentes a tiempo completo	59.54	60.83	33.35	33.74	27.48	27.09
5	Porcentaje de docentes hora clase	9.23	7.19	52.20	51.67	45.01	44.48
6	Porcentaje de docentes con más de 5 años en la institución	97.08	96.17	59.77	62.87	36.40	33.30
7	Porcentaje de docentes con grado de nivel técnico	0.85	0.89	4.66	1.16	3.77	0.27
8	Porcentaje de docentes con grado de nivel universitario	71.57	69.65	69.17	71.59	0.48	-1.94
9	Porcentaje de docentes con nivel de posgrado	27.58	29.47	26.17	27.24	3.30	2.23
10	Libros por estudiante	3.63	3.50	6.46	6.25	-2.96	-2.75
11	Número de volúmenes promedio por título bibliográfico	1.42	1.43	1.58	1.53	-0.15	-0.10
12	Estudiantes por computadora	12.49	12.96	10.92	12.44	-2.04	-0.52
13	Estudiantes por computadora con internet	13.59	14.10	11.67	13.4	-2.43	-0.70
14	Espacio académico por estudiante	1.40	1.35	2.30	1.89	-0.95	-0.54
15	Espacio recreación por estudiante	7.17	6.92	9.71	7.19	-2.79	-0.27
16	Porcentaje del presupuesto asignado a sueldos para el sector docente	67.55	81.53	52.70	55.43	28.83	26.10
17	Porcentaje del presupuesto asignado a sueldos para el sector administrativo	27.85	10.13	17.21	15.76	7.08	5.63
18	Porcentaje del presupuesto utilizado en investigación científica	0.00	0.66	1.79	1.8	-1.13	-1.14
19	Porcentaje del presupuesto utilizado en proyección social	0.00	0.99	4.56	4.96	-3.57	-3.97
20	Porcentaje del presupuesto utilizado en libros	0.20	0.19	0.48	0.49	-0.29	-0.30
21	Porcentaje del presupuesto asignado a la compra de equipo académico	0.90	0.74	2.15	2.15	-1.41	-1.41
22	Costo promedio anual en carreras técnicas (*)	59.72	94.85	637.40	678.67	542.55	583.82
23	Costo promedio anual en carreras universitarias (**)	107.59	89.05	678.20	632.14	589.15	543.09

(*) Costo promedio anual en carreras técnicas con subsidio para el año de la Información es de \$ 1,577.58

(**) Costo promedio anual en carreras universitarias con subsidio para el año de la Información es de \$ 1,571.78

Resultado igual a CERO en este caso en particular indica que la institución no reportó ese recurso durante el año de la Información

OTROS DATOS	
Número de carreras activas	60
Estudiantes en carreras técnicas	2,183
Estudiantes en carreras universitarias	40,112
Estudiantes en carreras de posgrado	117
Estudiantes en curso de formación pedagógica	23
Número de estudiantes hombres	18,789
Número de estudiantes mujeres	23,646
Número de docentes a tiempo completo	1,439
Número de docentes a tiempo parcial	756
Número de docentes hora clase	170
Volúmenes bibliográficos	147,620
Número de títulos bibliográficos	103,585
Número de computadoras para uso de estudiantes	3,274
Número total de aulas	344
Presupuesto ejecutado	73,491,346.42
Inversión total en libros	129,590.30
Inversión real en infraestructura	2,715,326.30
Inversión en equipo para actividades académicas	508,450.19
Ingresos provenientes de los estudiantes	4,209,123.68
Ingresos provenientes de donaciones	59,347.31
Ingresos provenientes de ventas de servicios	4,346,282.97
Ingresos provenientes de préstamos	0.00
Ingresos provenientes por otros conceptos	1,162,753.63
Ingresos provenientes de subsidios	62,919,544.25

PRIMEROS SEIS INDICADORES 2010 - UES

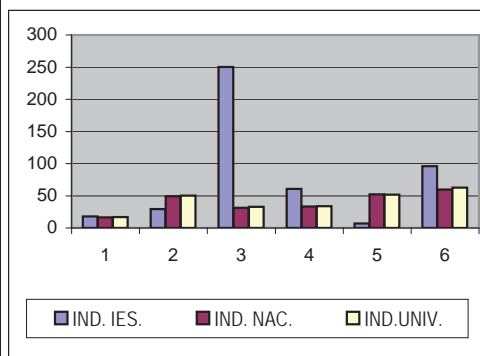

INFORMACIÓN DE LA UNIVERSIDAD DE ORIENTE PARA EL 2010 (ACREDITADA*)

CUADRO No. 17

No.	INDICADOR	UNIVO 2009	UNIVO 2010	PROMEDIO NACIONAL	PROMEDIO UNIVERSIDADES	DIFERENCIA PROMEDIO NAC.	DIFERENCIA PROMEDIO GRUPO
1	Estudiantes por docente	23.53	19.53	16.47	16.98	-3.06	-2.55
2	Estudiantes por docente a tiempo completo	106.08	90.08	49.40	50.32	-40.68	-39.76
3	Número de estudiantes por docente hora clase	31.92	25.28	31.55	32.85	6.27	7.57
4	Porcentaje de docentes a tiempo completo	22.10	21.75	33.35	33.74	-11.60	-11.99
5	Porcentaje de docentes hora clase	73.93	77.26	52.20	51.67	-25.06	-25.59
6	Porcentaje de docentes con más de 5 años en la institución	40.81	41.47	59.77	62.87	-18.30	-21.40
7	Porcentaje de docentes con grado de nivel técnico	0.87	1.00	4.66	1.16	3.66	0.16
8	Porcentaje de docentes con grado de nivel universitario	75.05	62.37	69.17	71.59	-6.80	-9.22
9	Porcentaje de docentes con nivel de posgrado	24.08	36.63	26.17	27.24	10.46	9.39
10	Libros por estudiante	4.22	4.50	6.46	6.25	-1.96	-1.75
11	Número de volúmenes promedio por título bibliográfico	1.69	1.69	1.58	1.53	0.11	0.16
12	Estudiantes por computadora	11.99	11.32	10.92	12.44	-0.40	1.12
13	Estudiantes por computadora con internet	14.57	11.87	11.67	13.4	-0.20	1.53
14	Espacio académico por estudiante	1.80	1.89	2.30	1.89	-0.41	0.00
15	Espacio recreación por estudiante	11.89	12.54	9.71	7.19	2.83	5.35
16	Porcentaje del presupuesto asignado a sueldos para el sector docente	61.25	61.47	52.70	55.43	8.77	6.04
17	Porcentaje del presupuesto asignado a sueldos para el sector administrativo	5.60	6.50	17.21	15.76	10.71	9.26
18	Porcentaje del presupuesto utilizado en investigación científica	2.70	3.48	1.79	1.8	1.69	1.68
19	Porcentaje del presupuesto utilizado en proyección social	7.23	7.81	4.56	4.96	3.25	2.85
20	Porcentaje del presupuesto utilizado en libros	0.14	0.23	0.48	0.49	-0.25	-0.26
21	Porcentaje del presupuesto asignado a la compra de equipo académico	5.43	2.34	2.15	2.15	0.19	0.19
22	Costo promedio anual en carreras técnicas	640.00	660.04	637.40	678.67	-22.64	18.63
23	Costo promedio anual en carreras universitarias	646.80	694.48	678.20	632.14	-16.28	-62.34

OTROS DATOS	
Número de carreras activas	20
Estudiantes en carreras técnicas	197
Estudiantes en carreras universitarias	3,571
Estudiantes en carreras de posgrado	148
Estudiantes en curso de formación pedagógica	0
Número de estudiantes hombres	1,795
Número de estudiantes mujeres	2,121
Número de docentes a tiempo completo	44
Número de docentes a tiempo parcial	2
Número de docentes hora clase	155
Volúmenes bibliográficos	17,592
Número de títulos bibliográficos	10,400
Número de computadoras para uso de estudiantes	346
Número total de aulas	53
Presupuesto ejecutado	3,190,787.74
Inversión total en libros	5,832.90
Inversión real en infraestructura	25,681.47
Inversión en equipo para actividades académicas	58,632.42
Ingresos provenientes de los estudiantes	3,735,632.69
Ingresos provenientes de donaciones	300.00
Ingresos provenientes de ventas de servicios	158,339.41
Ingresos provenientes de prestamos	0.00
Ingresos provenientes por otros conceptos	30,844.46

PRIMEROS SEIS INDICADORES 2010 - UNIVO

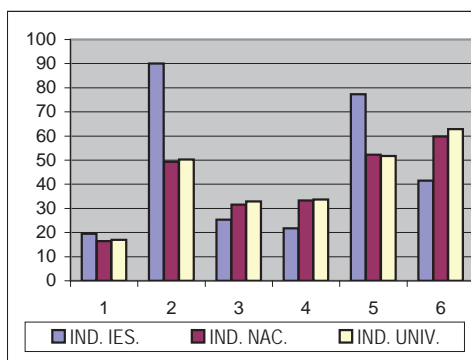

(*) ACREDITACIÓN CONFERIDA PARA EL PERÍODO: 2010-2015, POR LA COMISIÓN DE ACREDITACIÓN DE LA CALIDAD ACADÉMICA

INFORMACIÓN DE LA UNIVERSIDAD DE SONSONATE PARA EL 2010

CUADRO No. 18

No.	INDICADOR	USO 2009	USO 2010	PROMEDIO NACIONAL	PROMEDIO UNIVERSIDADES	DIFERENCIA PROMEDIO NAC.	DIFERENCIA PROMEDIO GRUPO
1	Estudiantes por docente	25.03	24.67	16.47	16.98	-8.20	-7.69
2	Estudiantes por docente a tiempo completo	147.59	138.67	49.40	50.32	-89.27	-88.35
3	Número de estudiantes por docente hora clase	30.93	30.39	31.55	32.85	1.16	2.46
4	Porcentaje de docentes a tiempo completo	16.94	17.84	33.35	33.74	-15.51	-15.90
5	Porcentaje de docentes hora clase	80.95	81.17	52.20	51.67	-28.97	-29.50
6	Porcentaje de docentes con más de 5 años en la institución	69.86	70.36	59.77	62.87	10.59	7.49
7	Porcentaje de docentes con grado de nivel técnico	0.52	0.51	4.66	1.16	4.15	0.65
8	Porcentaje de docentes con grado de nivel universitario	92.59	84.14	69.17	71.59	14.97	12.55
9	Porcentaje de docentes con nivel de posgrado	6.89	15.35	26.17	27.24	-10.82	-11.89
10	Libros por estudiante	3.53	3.72	6.46	6.25	-2.74	-2.53
11	Número de volúmenes promedio por título bibliográfico	1.62	1.67	1.58	1.53	0.09	0.14
12	Estudiantes por computadora	13.42	13.21	10.92	12.44	-2.29	-0.77
13	Estudiantes por computadora con internet	14.95	15.60	11.67	13.4	-3.93	-2.20
14	Espacio académico por estudiante	1.98	2.05	2.30	1.89	-0.25	0.16
15	Espacio recreación por estudiante	9.93	9.17	9.71	7.19	-0.54	1.98
16	Porcentaje del presupuesto asignado a sueldos para el sector docente	38.92	39.17	52.70	55.43	-13.53	-16.26
17	Porcentaje del presupuesto asignado a sueldos para el sector administrativo	23.33	22.62	17.21	15.76	-5.41	-6.86
18	Porcentaje del presupuesto utilizado en investigación científica	2.73	2.39	1.79	1.8	0.60	0.59
19	Porcentaje del presupuesto utilizado en proyección social	5.76	5.76	4.56	4.96	1.20	0.80
20	Porcentaje del presupuesto utilizado en libros	1.77	0.71	0.48	0.49	0.23	0.22
21	Porcentaje del presupuesto asignado a la compra de equipo académico	3.40	3.00	2.15	2.15	0.85	0.85
22	Costo promedio anual en carreras técnicas	595.00	665.00	637.40	678.67	-27.60	13.67
23	Costo promedio anual en carreras universitarias	595.47	666.77	678.20	632.14	11.43	-34.63

OTROS DATOS	
Número de carreras activas	14
Estudiantes en carreras técnicas	311
Estudiantes en carreras universitarias	2,141
Estudiantes en carreras de posgrado	0
Estudiantes en curso de formación pedagógica	44
Número de estudiantes hombres	1,270
Número de estudiantes mujeres	1,226
Número de docentes a tiempo completo	18
Número de docentes a tiempo parcial	1
Número de docentes hora clase	82
Volúmenes bibliográficos	9,209
Número de títulos bibliográficos	5,507
Número de computadoras para uso de estudiantes	189
Número total de aulas	40
Presupuesto ejecutado	1,611,892.00
Inversión total en libros	10,958.00
Inversión real en infraestructura	17,727.00
Inversión en equipo para actividades académicas	46,066.00
Ingresos provenientes de los estudiantes	1,944,075.00
Ingresos provenientes de donaciones	0.00
Ingresos provenientes de ventas de servicios	0.00
Ingresos provenientes de préstamos	0.00
Ingresos provenientes por otros conceptos	21,328.00

PRIMEROS SEIS INDICADORES 2010 - USO

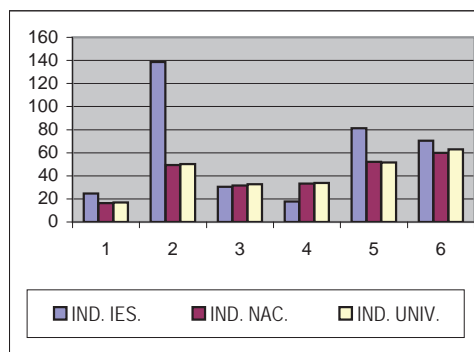

INFORMACIÓN DE LA UNIVERSIDAD DON BOSCO PARA EL 2010 (REACREDITADA*)

CUADRO No. 19

No.	INDICADOR	UDB 2009	UDB 2010	PROMEDIO NACIONAL	PROMEDIO UNIVERSIDADES	DIFERENCIA PROMEDIO NAC.	DIFERENCIA PROMEDIO GRUPO
1	Estudiantes por docente	13.82	13.56	16.47	16.98	2.91	3.42
2	Estudiantes por docente a tiempo completo	37.74	37.64	49.40	50.32	11.76	12.68
3	Número de estudiantes por docente hora clase	22.79	22.07	31.55	32.85	9.48	10.78
4	Porcentaje de docentes a tiempo completo	36.56	36.00	33.35	33.74	2.65	2.26
5	Porcentaje de docentes hora clase	60.86	61.43	52.20	51.67	-9.23	-9.76
6	Porcentaje de docentes con más de 5 años en la institución	50.15	58.29	59.77	62.87	-1.48	-4.58
7	Porcentaje de docentes con grado de nivel técnico	8.93	7.43	4.66	1.16	-2.77	-6.27
8	Porcentaje de docentes con grado de nivel universitario	71.87	71.85	69.17	71.59	2.68	0.26
9	Porcentaje de docentes con nivel de posgrado	19.20	20.72	26.17	27.24	-5.45	-6.52
10	Libros por estudiante	9.52	9.41	6.46	6.25	2.95	3.16
11	Número de volúmenes promedio por título bibliográfico	1.57	1.58	1.58	1.53	0.00	0.05
12	Estudiantes por computadora	4.67	4.77	10.92	12.44	6.15	7.67
13	Estudiantes por computadora con internet	4.67	4.77	11.67	13.4	6.90	8.63
14	Espacio académico por estudiante	4.15	4.09	2.30	1.89	1.79	2.20
15	Espacio recreación por estudiante	21.10	20.19	9.71	7.19	10.48	13.00
16	Porcentaje del presupuesto asignado a sueldos para el sector docente	42.51	41.97	52.70	55.43	-10.73	-13.46
17	Porcentaje del presupuesto asignado a sueldos para el sector administrativo	29.29	27.52	17.21	15.76	-10.31	-11.76
18	Porcentaje del presupuesto utilizado en investigación científica	1.86	1.70	1.79	1.8	-0.09	-0.10
19	Porcentaje del presupuesto utilizado en proyección social	2.28	2.11	4.56	4.96	-2.45	-2.85
20	Porcentaje del presupuesto utilizado en libros	0.48	0.55	0.48	0.49	0.07	0.06
21	Porcentaje del presupuesto asignado a la compra de equipo académico	3.61	12.13	2.15	2.15	9.98	9.98
22	Costo promedio anual en carreras técnicas	908.03	669.31	637.40	678.67	-31.91	9.36
23	Costo promedio anual en carreras universitarias	815.23	788.29	678.20	632.14	-110.09	-156.15

OTROS DATOS	
Número de carreras activas	48
Estudiantes en carreras técnicas	1,169
Estudiantes en carreras universitarias	3,390
Estudiantes en carreras de posgrado	113
Estudiantes en curso de formación pedagógica	72
Número de estudiantes hombres	2,835
Número de estudiantes mujeres	1,909
Número de docentes a tiempo completo	126
Número de docentes a tiempo parcial	9
Número de docentes hora clase	215
Volúmenes bibliográficos	44,619
Número de títulos bibliográficos	28,208
Número de computadoras para uso de estudiantes	994
Número total de aulas	83
Presupuesto ejecutado	8,157,373.63
Inversión total en libros	34,941.00
Inversión real en infraestructura	185,887.00
Inversión en equipo para actividades académicas	765,986.00
Ingresos provenientes de los estudiantes	5,232,377.90
Ingresos provenientes de donaciones	481,292.00
Ingresos provenientes de ventas de servicios	2,018,044.10
Ingresos provenientes de prestamos	310,300.00
Ingresos provenientes por otros conceptos	136,226.10

PRIMEROS SEIS INDICADORES 2010 - UDB

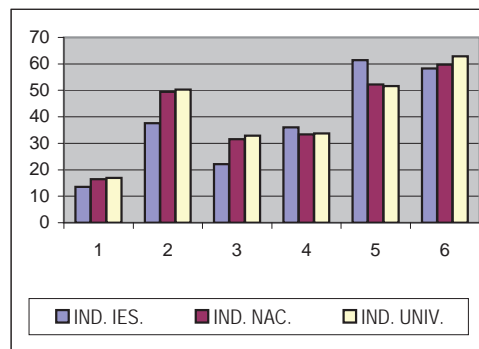

(*) ACREDITACIÓN CONFERIDA PARA LOS PERÍODOS: 2001-2006 Y 2006-2011, POR LA COMISIÓN DE ACREDITACIÓN DE LA CALIDAD ACADÉMICA

INFORMACIÓN DE LA UNIVERSIDAD DR. ANDRÉS BELLO PARA EL 2010

CUADRO No. 20

No.	INDICADOR	UDAB 2009	UDAB 2010	PROMEDIO NACIONAL	PROMEDIO UNIVERSIDADES	DIFERENCIA PROMEDIO NAC.	DIFERENCIA PROMEDIO GRUPO
1	Estudiantes por docente	18.11	20.54	16.47	16.98	-4.07	-3.56
2	Estudiantes por docente a tiempo completo	104.70	99.43	49.40	50.32	-50.03	-49.11
3	Número de estudiantes por docente hora clase	21.90	25.91	31.55	32.85	5.64	6.94
4	Porcentaje de docentes a tiempo completo	17.31	20.74	33.35	33.74	-12.61	-13.00
5	Porcentaje de docentes hora clase	82.69	79.26	52.20	51.67	-27.06	-27.59
6	Porcentaje de docentes con más de 5 años en la institución	27.75	33.92	59.77	62.87	-25.85	-28.95
7	Porcentaje de docentes con grado de nivel técnico	1.65	2.90	4.66	1.16	1.76	-1.74
8	Porcentaje de docentes con grado de nivel universitario	86.54	85.80	69.17	71.59	16.63	14.21
9	Porcentaje de docentes con nivel de posgrado	11.82	11.31	26.17	27.24	-14.86	-15.93
10	Libros por estudiante	3.80	3.95	6.46	6.25	-2.51	-2.30
11	Número de volúmenes promedio por título bibliográfico	2.31	2.32	1.58	1.53	0.74	0.79
12	Estudiantes por computadora	10.82	10.61	10.92	12.44	0.31	1.83
13	Estudiantes por computadora con internet	14.29	12.72	11.67	13.4	-1.05	0.68
14	Espacio académico por estudiante	1.62	2.17	2.30	1.89	-0.13	0.28
15	Espacio recreación por estudiante	3.89	4.91	9.71	7.19	-4.80	-2.28
16	Porcentaje del presupuesto asignado a sueldos para el sector docente	35.82	31.95	52.70	55.43	-20.75	-23.48
17	Porcentaje del presupuesto asignado a sueldos para el sector administrativo	12.70	6.49	17.21	15.76	10.72	9.27
18	Porcentaje del presupuesto utilizado en investigación científica	3.05	3.53	1.79	1.8	1.74	1.73
19	Porcentaje del presupuesto utilizado en proyección social	2.57	3.09	4.56	4.96	-1.47	-1.87
20	Porcentaje del presupuesto utilizado en libros	1.66	0.68	0.48	0.49	0.20	0.19
21	Porcentaje del presupuesto asignado a la compra de equipo académico	8.27	7.89	2.15	2.15	5.74	5.74
22	Costo promedio anual en carreras técnicas	762.33	763.28	637.40	678.67	-125.88	-84.61
23	Costo promedio anual en carreras universitarias	851.77	855.44	678.20	632.14	-177.24	-223.30

OTROS DATOS	
Número de carreras activas	19
Estudiantes en carreras técnicas	2,286
Estudiantes en carreras universitarias	4,798
Estudiantes en carreras de posgrado	15
Estudiantes en curso de formación pedagógica	0
Número de estudiantes hombres	1,864
Número de estudiantes mujeres	5,235
Número de docentes a tiempo completo	72
Número de docentes a tiempo parcial	0
Número de docentes hora clase	274
Volúmenes bibliográficos	27,937
Número de títulos bibliográficos	12,048
Número de computadoras para uso de estudiantes	669
Número total de aulas	131
Presupuesto ejecutado	8,587,711.04
Inversión total en libros	48,995.75
Inversión real en infraestructura	1,070,423.59
Inversión en equipo para actividades académicas	568,379.99
Ingresos provenientes de los estudiantes	7,683,302.85
Ingresos provenientes de donaciones	0.00
Ingresos provenientes de ventas de servicios	0.00
Ingresos provenientes de préstamos	0.00
Ingresos provenientes por otros conceptos	1,109,744.76

PRIMEROS SEIS INDICADORES 2010 - UDAB

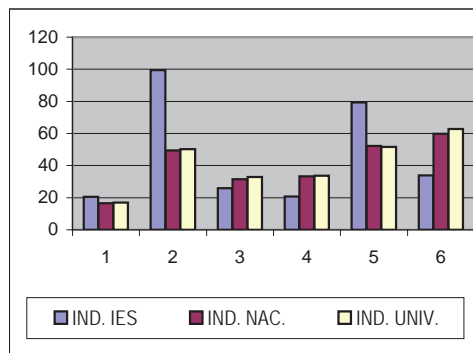

INFORMACIÓN DE LA UNIVERSIDAD DR. JOSÉ MATÍAS DELGADO PARA EL 2010 (REACREDITADA*)

CUADRO No. 21

No.	INDICADOR	UDJMD 2009	UDJMD 2010	PROMEDIO NACIONAL	PROMEDIO UNIVERSIDADES	DIFERENCIA PROMEDIO NAC.	DIFERENCIA PROMEDIO GRUPO
1	Estudiantes por docente	10.52	11.64	16.47	16.98	4.83	5.34
2	Estudiantes por docente a tiempo completo	61.32	59.98	49.40	50.32	-10.58	-9.66
3	Número de estudiantes por docente hora clase	14.45	16.71	31.55	32.85	14.84	16.14
4	Porcentaje de docentes a tiempo completo	17.17	19.41	33.35	33.74	-13.94	-14.33
5	Porcentaje de docentes hora clase	72.77	69.60	52.20	51.67	-17.40	-17.93
6	Porcentaje de docentes con más de 5 años en la institución	43.57	50.71	59.77	62.87	-9.06	-12.16
7	Porcentaje de docentes con grado de nivel técnico	1.30	1.51	4.66	1.16	3.15	-0.35
8	Porcentaje de docentes con grado de nivel universitario	73.62	75.00	69.17	71.59	5.83	3.41
9	Porcentaje de docentes con nivel de posgrado	25.08	23.49	26.17	27.24	-2.68	-3.75
10	Libros por estudiante	4.63	6.49	6.46	6.25	0.03	0.24
11	Número de volúmenes promedio por título bibliográfico	1.43	1.62	1.58	1.53	0.04	0.09
12	Estudiantes por computadora	14.44	14.24	10.92	12.44	-3.32	-1.80
13	Estudiantes por computadora con internet	14.44	14.24	11.67	13.4	-2.57	-0.84
14	Espacio académico por estudiante	1.19	1.18	2.30	1.89	-1.12	-0.71
15	Espacio recreación por estudiante	7.18	6.81	9.71	7.19	-2.90	-0.38
16	Porcentaje del presupuesto asignado a sueldos para el sector docente	39.92	32.71	52.70	55.43	-19.99	-22.72
17	Porcentaje del presupuesto asignado a sueldos para el sector administrativo	26.24	37.71	17.21	15.76	-20.50	-21.95
18	Porcentaje del presupuesto utilizado en investigación científica	2.66	2.98	1.79	1.8	1.19	1.18
19	Porcentaje del presupuesto utilizado en proyección social	4.05	4.46	4.56	4.96	-0.10	-0.50
20	Porcentaje del presupuesto utilizado en libros	0.32	0.61	0.48	0.49	0.13	0.12
21	Porcentaje del presupuesto asignado a la compra de equipo académico	1.42	2.87	2.15	2.15	0.72	0.72
22	Costo promedio anual en carreras técnicas	NA	NA	637.40	678.67	NA	NA
23	Costo promedio anual en carreras universitarias	1,358.81	1,311.67	678.20	632.14	-633.47	-679.53

NA: No Aplica.

OTROS DATOS	
Número de carreras activas	35
Estudiantes en carreras técnicas	0
Estudiantes en carreras universitarias	6,368
Estudiantes en carreras de posgrado	194
Estudiantes en curso de formación pedagógica	0
Número de estudiantes hombres	3,014
Número de estudiantes mujeres	3,548
Número de docentes a tiempo completo	109
Número de docentes a tiempo parcial	62
Número de docentes hora clase	393
Volúmenes bibliográficos	42,518
Número de títulos bibliográficos	26,298
Número de computadoras para uso de estudiantes	461
Número total de aulas	124
Presupuesto ejecutado	15,486,733.00
Inversión total en libros	60,810.00
Inversión real en infraestructura	3,887,121.00
Inversión en equipo para actividades académicas	288,175.00
Ingresos provenientes de los estudiantes	10,575,664.00
Ingresos provenientes de donaciones	33,852.00
Ingresos provenientes de ventas de servicios	28,390.00
Ingresos provenientes de préstamos	3,203,417.00
Ingresos provenientes por otros conceptos	2,272,615.00

PRIMEROS SEIS INDICADORES 2010 - UDJMD

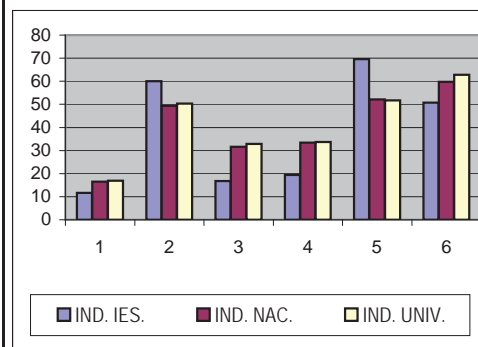

(*) ACREDITACIÓN CONFERIDA PARA LOS PERÍODOS: 2003-2008 Y 2008-2013, POR LA COMISIÓN DE ACREDITACIÓN DE LA CALIDAD ACADÉMICA

INFORMACIÓN DE LA UNIVERSIDAD EVANGÉLICA DE EL SALVADOR PARA EL 2010 (REACREDITADA*)

CUADRO No. 22

No.	INDICADOR	UEES 2009	UEES 2010	PROMEDIO NACIONAL	PROMEDIO UNIVERSIDADES	DIFERENCIA PROMEDIO NAC.	DIFERENCIA PROMEDIO GRUPO
1	Estudiantes por docente	8.28	9.09	16.47	16.98	7.38	7.89
2	Estudiantes por docente a tiempo completo	48.22	48.00	49.40	50.32	1.40	2.32
3	Número de estudiantes por docente hora clase	12.96	15.41	31.55	32.85	16.14	17.44
4	Porcentaje de docentes a tiempo completo	17.25	19.03	33.35	33.74	-14.32	-14.71
5	Porcentaje de docentes hora clase	63.99	59.05	52.20	51.67	-6.85	-7.38
6	Porcentaje de docentes con más de 5 años en la institución	57.34	61.20	59.77	62.87	1.43	-1.67
7	Porcentaje de docentes con grado de nivel técnico	0.00	0.13	4.66	1.16	4.53	1.03
8	Porcentaje de docentes con grado de nivel universitario	77.35	68.88	69.17	71.59	-0.29	-2.71
9	Porcentaje de docentes con nivel de posgrado	22.65	30.99	26.17	27.24	4.82	3.75
10	Libros por estudiante	11.28	9.02	6.46	6.25	2.56	2.77
11	Número de volúmenes promedio por título bibliográfico	2.44	2.44	1.58	1.53	0.86	0.91
12	Estudiantes por computadora	11.78	12.09	10.92	12.44	-1.17	0.35
13	Estudiantes por computadora con internet	11.78	13.63	11.67	13.4	-1.96	-0.23
14	Espacio académico por estudiante	3.05	2.93	2.30	1.89	0.63	1.04
15	Espacio recreación por estudiante	10.27	9.83	9.71	7.19	0.12	2.64
16	Porcentaje del presupuesto asignado a sueldos para el sector docente	21.77	38.42	52.70	55.43	-14.28	-17.01
17	Porcentaje del presupuesto asignado a sueldos para el sector administrativo	28.84	21.30	17.21	15.76	-4.09	-5.54
18	Porcentaje del presupuesto utilizado en investigación científica	0.97	0.26	1.79	1.8	-1.53	-1.54
19	Porcentaje del presupuesto utilizado en proyección social	0.66	1.26	4.56	4.96	-3.30	-3.70
20	Porcentaje del presupuesto utilizado en libros	0.14	0.70	0.48	0.49	0.22	0.21
21	Porcentaje del presupuesto asignado a la compra de equipo académico	0.51	2.45	2.15	2.15	0.30	0.30
22	Costo promedio anual en carreras técnicas	660.05	693.62	637.40	678.67	-56.22	-14.95
23	Costo promedio anual en carreras universitarias	1,161.90	1,190.58	678.20	632.14	-512.38	-558.44

OTROS DATOS	
Número de carreras activas	27
Estudiantes en carreras técnicas	184
Estudiantes en carreras universitarias	2,803
Estudiantes en carreras de posgrado	203
Estudiantes en curso de formación pedagógica	0
Número de estudiantes hombres	1,270
Número de estudiantes mujeres	1,920
Número de docentes a tiempo completo	67
Número de docentes a tiempo parcial	77
Número de docentes hora clase	208
Volúmenes bibliográficos	28,690
Número de títulos bibliográficos	11,748
Número de computadoras para uso de estudiantes	264
Número total de aulas	54
Presupuesto ejecutado	5,411,647.04
Inversión total en libros	36,393.40
Inversión real en infraestructura	121,856.25
Inversión en equipo para actividades académicas	126,377.08
Ingresos provenientes de los estudiantes	5,498,179.52
Ingresos provenientes de donaciones	3,529.69
Ingresos provenientes de ventas de servicios	0.00
Ingresos provenientes de préstamos	0.00
Ingresos provenientes por otros conceptos	350,058.77

PRIMEROS SEIS INDICADORES 2010 - UEES

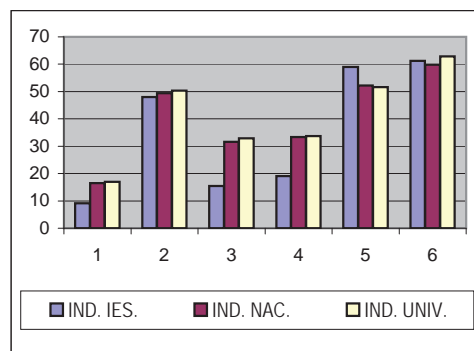

(*) ACREDITACIÓN CONFERIDA PARA EL PERÍODO: 2005-2010 Y 2010-2015, POR LA COMISIÓN DE ACREDITACIÓN DE LA CALIDAD ACADÉMICA

INFORMACIÓN DE LA UNIVERSIDAD FRANCISCO GAVIDIA PARA EL 2010 (REACREDITADA*)

CUADRO No. 23

No.	INDICADOR	UFG 2009	UFG 2010	PROMEDIO NACIONAL	PROMEDIO UNIVERSIDADES	DIFERENCIA PROMEDIO NAC.	DIFERENCIA PROMEDIO GRUPO
1	Estudiantes por docente	22.66	22.08	16.47	16.98	-5.61	-5.10
2	Estudiantes por docente a tiempo completo	59.75	57.60	49.40	50.32	-8.20	-7.28
3	Número de estudiantes por docente hora clase	36.50	35.82	31.55	32.85	-4.27	-2.97
4	Porcentaje de docentes a tiempo completo	37.92	38.31	33.35	33.74	4.96	4.57
5	Porcentaje de docentes hora clase	62.08	61.69	52.20	51.67	-9.49	-10.02
6	Porcentaje de docentes con más de 5 años en la institución	42.00	32.95	59.77	62.87	-26.82	-29.92
7	Porcentaje de docentes con grado de nivel técnico	0.82	0.58	4.66	1.16	4.08	0.58
8	Porcentaje de docentes con grado de nivel universitario	69.11	65.61	69.17	71.59	-3.56	-5.98
9	Porcentaje de docentes con nivel de posgrado	30.07	33.80	26.17	27.24	7.63	6.56
10	Libros por estudiante	6.23	6.37	6.46	6.25	-0.09	0.12
11	Número de volúmenes promedio por título bibliográfico	1.50	1.50	1.58	1.53	-0.08	-0.03
12	Estudiantes por computadora	12.94	11.99	10.92	12.44	-1.07	0.45
13	Estudiantes por computadora con internet	13.03	12.06	11.67	13.4	-0.39	1.34
14	Espacio académico por estudiante	1.68	1.72	2.30	1.89	-0.58	-0.17
15	Espacio recreación por estudiante	0.54	0.53	9.71	7.19	-9.18	-6.66
16	Porcentaje del presupuesto asignado a sueldos para el sector docente	31.25	25.12	52.70	55.43	-27.58	-30.31
17	Porcentaje del presupuesto asignado a sueldos para el sector administrativo	20.81	16.32	17.21	15.76	0.89	-0.56
18	Porcentaje del presupuesto utilizado en investigación científica	2.39	2.54	1.79	1.8	0.75	0.74
19	Porcentaje del presupuesto utilizado en proyección social	1.20	1.15	4.56	4.96	-3.41	-3.81
20	Porcentaje del presupuesto utilizado en libros	2.14	0.62	0.48	0.49	0.14	0.13
21	Porcentaje del presupuesto asignado a la compra de equipo académico	1.90	0.69	2.15	2.15	-1.46	-1.46
22	Costo promedio anual en carreras técnicas	872.25	925.64	637.40	678.67	-288.24	-246.97
23	Costo promedio anual en carreras universitarias	894.20	931.22	678.20	632.14	-253.02	-299.08

OTROS DATOS	
Número de carreras activas	32
Estudiantes en carreras técnicas	604
Estudiantes en carreras universitarias	10,554
Estudiantes en carreras de posgrado	120
Estudiantes en curso de formación pedagógica	38
Número de estudiantes hombres	5,268
Número de estudiantes mujeres	6,048
Número de docentes a tiempo completo	197
Número de docentes a tiempo parcial	0
Número de docentes hora clase	316
Volúmenes bibliográficos	71,925
Número de títulos bibliográficos	47,865
Número de computadoras para uso de estudiantes	944
Número total de aulas	161
Presupuesto ejecutado	12,843,759.46
Inversión total en libros	77,100.25
Inversión real en infraestructura	127,713.01
Inversión en equipo para actividades académicas	85,044.99
Ingresos provenientes de los estudiantes	12,548,106.44
Ingresos provenientes de donaciones	0.00
Ingresos provenientes de ventas de servicios	333,553.96
Ingresos provenientes de préstamos	0.00
Ingresos provenientes por otros conceptos	1,015,231.11

PRIMEROS SEIS INDICADORES 2010 - UFG

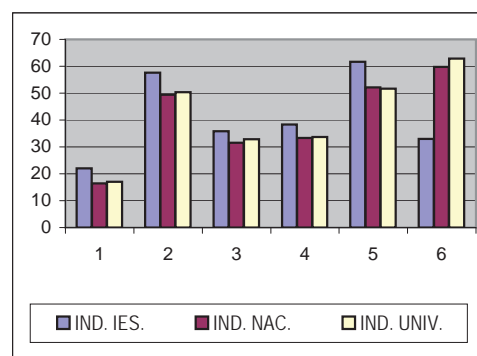

(*) ACREDITACIÓN CONFERIDA PARA EL PERÍODO: 2004-2009 Y 2009-2014, POR LA COMISIÓN DE ACREDITACIÓN DE LA CALIDAD ACADÉMICA

INFORMACIÓN DE LA UNIVERSIDAD LUTERANA SALVADOREÑA PARA EL 2010

CUADRO No. 24

No.	INDICADOR	ULS 2009	ULS 2010	PROMEDIO NACIONAL	PROMEDIO UNIVERSIDADES	DIFERENCIA PROMEDIO NAC.	DIFERENCIA PROMEDIO GRUPO
1	Estudiantes por docente	12.74	19.24	16.47	16.98	-2.77	-2.26
2	Estudiantes por docente a tiempo completo	102.76	187.88	49.40	50.32	-138.48	-137.56
3	Número de estudiantes por docente hora clase	19.66	23.22	31.55	32.85	8.33	9.63
4	Porcentaje de docentes a tiempo completo	12.41	11.49	33.35	33.74	-21.86	-22.25
5	Porcentaje de docentes hora clase	64.95	82.18	52.20	51.67	-29.98	-30.51
6	Porcentaje de docentes con más de 5 años en la institución	29.20	36.16	59.77	62.87	-23.61	-26.71
7	Porcentaje de docentes con grado de nivel técnico	0.00	0.00	4.66	1.16	4.66	1.16
8	Porcentaje de docentes con grado de nivel universitario	86.14	88.10	69.17	71.59	18.93	16.51
9	Porcentaje de docentes con nivel de posgrado	13.86	11.90	26.17	27.24	-14.27	-15.34
10	Libros por estudiante	14.67	9.96	6.46	6.25	3.50	3.71
11	Número de volúmenes promedio por título bibliográfico	1.57	2.25	1.58	1.53	0.67	0.72
12	Estudiantes por computadora	22.96	13.82	10.92	12.44	-2.90	-1.38
13	Estudiantes por computadora con internet	26.44	14.71	11.67	13.4	-3.04	-1.31
14	Espacio académico por estudiante	1.47	1.30	2.30	1.89	-1.00	-0.59
15	Espacio recreación por estudiante	22.32	17.22	9.71	7.19	7.51	10.03
16	Porcentaje del presupuesto asignado a sueldos para el sector docente	38.18	33.44	52.70	55.43	-19.26	-21.99
17	Porcentaje del presupuesto asignado a sueldos para el sector administrativo	30.33	25.20	17.21	15.76	-7.99	-9.44
18	Porcentaje del presupuesto utilizado en investigación científica	9.58	7.04	1.79	1.8	5.25	5.24
19	Porcentaje del presupuesto utilizado en proyección social	7.06	4.35	4.56	4.96	-0.21	-0.61
20	Porcentaje del presupuesto utilizado en libros	0.12	0.93	0.48	0.49	0.45	0.44
21	Porcentaje del presupuesto asignado a la compra de equipo académico	3.78	5.52	2.15	2.15	3.37	3.37
22	Costo promedio anual en carreras técnicas	NA	NA	637.40	678.67	NA	NA
23	Costo promedio anual en carreras universitarias	346.00	530.00	678.20	632.14	148.20	102.14

Resultado igual a CERO indica que la institución no contó con ese recurso durante el año de la Información

NA: No Aplica.

OTROS DATOS	
Número de carreras activas	7
Estudiantes en carreras técnicas	0
Estudiantes en carreras universitarias	1,133
Estudiantes en carreras de posgrado	0
Estudiantes en curso de formación pedagógica	0
Número de estudiantes hombres	501
Número de estudiantes mujeres	632
Número de docentes a tiempo completo	7
Número de docentes a tiempo parcial	5
Número de docentes hora clase	49
Volúmenes bibliográficos	11,247
Número de títulos bibliográficos	5,005
Número de computadoras para uso de estudiantes	82
Número total de aulas	21
Presupuesto ejecutado	490,814.80
Inversión total en libros	3,584.05
Inversión real en infraestructura	57,584.64
Inversión en equipo para actividades académicas	21,275.89
Ingresos provenientes de los estudiantes	452,217.87
Ingresos provenientes de donaciones	94,669.73
Ingresos provenientes de ventas de servicios	8,864.51
Ingresos provenientes de préstamos	0.00
Ingresos provenientes por otros conceptos	769.55

PRIMEROS SEIS INDICADORES 2010 - ULS

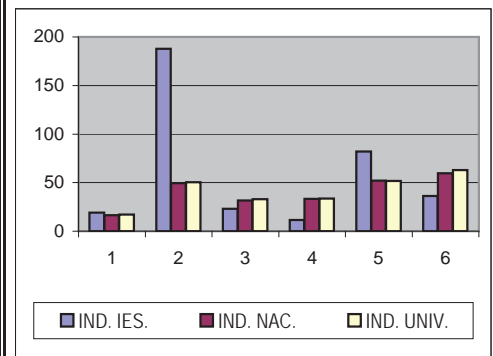

INFORMACIÓN DE LA UNIVERSIDAD MODULAR ABIERTA PARA EL 2010

CUADRO No. 25

No.	INDICADOR	UMA 2009	UMA 2010	PROMEDIO NACIONAL	PROMEDIO UNIVERSIDADES	DIFERENCIA PROMEDIO NAC.	DIFERENCIA PROMEDIO GRUPO
1	Estudiantes por docente	12.66	11.42	16.47	16.98	5.05	5.56
2	Estudiantes por docente a tiempo completo	109.29	128.16	49.40	50.32	-78.76	-77.84
3	Número de estudiantes por docente hora clase	14.32	12.54	31.55	32.85	19.01	20.31
4	Porcentaje de docentes a tiempo completo	11.59	8.97	33.35	33.74	-24.38	-24.77
5	Porcentaje de docentes hora clase	88.41	91.03	52.20	51.67	-38.83	-39.36
6	Porcentaje de docentes con más de 5 años en la institución	70.12	55.13	59.77	62.87	-4.64	-7.74
7	Porcentaje de docentes con grado de nivel técnico	0.00	0.00	4.66	1.16	4.66	1.16
8	Porcentaje de docentes con grado de nivel universitario	77.53	78.46	69.17	71.59	9.29	6.87
9	Porcentaje de docentes con nivel de posgrado	22.47	21.54	26.17	27.24	-4.63	-5.70
10	Libros por estudiante	5.88	6.06	6.46	6.25	-0.40	-0.19
11	Número de volúmenes promedio por título bibliográfico	2.04	2.04	1.58	1.53	0.46	0.51
12	Estudiantes por computadora	18.85	15.09	10.92	12.44	-4.17	-2.65
13	Estudiantes por computadora con internet	19.35	15.20	11.67	13.4	-3.53	-1.80
14	Espacio académico por estudiante	1.63	1.66	2.30	1.89	-0.64	-0.23
15	Espacio recreación por estudiante	0.73	0.73	9.71	7.19	-8.98	-6.46
16	Porcentaje del presupuesto asignado a sueldos para el sector docente	52.48	51.68	52.70	55.43	-1.02	-3.75
17	Porcentaje del presupuesto asignado a sueldos para el sector administrativo	31.00	30.06	17.21	15.76	-12.85	-14.30
18	Porcentaje del presupuesto utilizado en investigación científica	2.81	2.87	1.79	1.8	1.08	1.07
19	Porcentaje del presupuesto utilizado en proyección social	3.08	3.08	4.56	4.96	-1.48	-1.88
20	Porcentaje del presupuesto utilizado en libros	0.54	0.70	0.48	0.49	0.22	0.21
21	Porcentaje del presupuesto asignado a la compra de equipo académico	1.46	2.56	2.15	2.15	0.41	0.41
22	Costo promedio anual en carreras técnicas	630.00	630.00	637.40	678.67	7.40	48.67
23	Costo promedio anual en carreras universitarias	597.17	639.06	678.20	632.14	39.14	-6.92

Resultado igual a CERO indica que la institución no contó con ese recurso durante el año de la Información

OTROS DATOS	
Número de carreras activas	14
Estudiantes en carreras técnicas	98
Estudiantes en carreras universitarias	4,234
Estudiantes en carreras de posgrado	121
Estudiantes en curso de formación pedagógica	0
Número de estudiantes hombres	1,762
Número de estudiantes mujeres	2,691
Número de docentes a tiempo completo	35
Número de docentes a tiempo parcial	0
Número de docentes hora clase	355
Volúmenes bibliográficos	26,845
Número de títulos bibliográficos	13,170
Número de computadoras para uso de estudiantes	295
Número total de aulas	99
Presupuesto ejecutado	2,690,516.15
Inversión total en libros	12,599.20
Inversión real en infraestructura	0.00
Inversión en equipo para actividades académicas	46,389.08
Ingresos provenientes de los estudiantes	2,854,745.08
Ingresos provenientes de donaciones	0.00
Ingresos provenientes de ventas de servicios	12,390.42
Ingresos provenientes de préstamos	0.00
Ingresos provenientes por otros conceptos	26,682.41

PRIMEROS SEIS INDICADORES 2010 - UMA

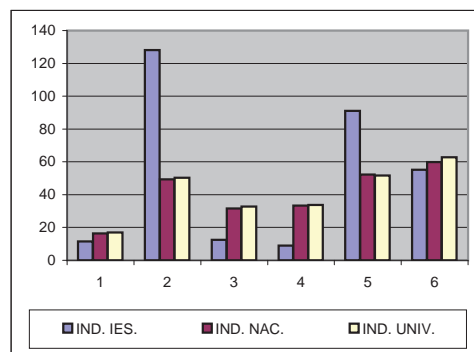

INFORMACIÓN DE LA UNIVERSIDAD MONSEÑOR OSCAR ARNULFO ROMERO PARA EL 2010

CUADRO No. 26

No.	INDICADOR	UMOAR 2009	UMOAR 2010	PROMEDIO NACIONAL	PROMEDIO UNIVERSIDADES	DIFERENCIA PROMEDIO NAC.	DIFERENCIA PROMEDIO GRUPO
1	Estudiantes por docente	24.43	20.27	16.47	16.98	-3.80	-3.29
2	Estudiantes por docente a tiempo completo	158.64	153.74	49.40	50.32	-104.34	-103.42
3	Número de estudiantes por docente hora clase	29.22	24.35	31.55	32.85	7.20	8.50
4	Porcentaje de docentes a tiempo completo	15.39	13.26	33.35	33.74	-20.09	-20.48
5	Porcentaje de docentes hora clase	83.53	83.20	52.20	51.67	-31.00	-31.53
6	Porcentaje de docentes con más de 5 años en la institución	61.55	37.19	59.77	62.87	-22.58	-25.68
7	Porcentaje de docentes con grado de nivel técnico	0.00	0.00	4.66	1.16	4.66	1.16
8	Porcentaje de docentes con grado de nivel universitario	87.92	92.05	69.17	71.59	22.88	20.46
9	Porcentaje de docentes con nivel de posgrado	12.08	7.95	26.17	27.24	-18.22	-19.29
10	Libros por estudiante	4.01	4.28	6.46	6.25	-2.18	-1.97
11	Número de volúmenes promedio por título bibliográfico	1.34	1.35	1.58	1.53	-0.23	-0.18
12	Estudiantes por computadora	26.44	22.39	10.92	12.44	-11.47	-9.95
13	Estudiantes por computadora con internet	44.42	28.55	11.67	13.4	-16.88	-15.15
14	Espacio académico por estudiante	1.23	1.21	2.30	1.89	-1.09	-0.68
15	Espacio recreación por estudiante	4.94	4.80	9.71	7.19	-4.91	-2.39
16	Porcentaje del presupuesto asignado a sueldos para el sector docente	23.65	27.48	52.70	55.43	-25.22	-27.95
17	Porcentaje del presupuesto asignado a sueldos para el sector administrativo	38.81	51.36	17.21	15.76	-34.15	-35.60
18	Porcentaje del presupuesto utilizado en investigación científica	1.83	0.62	1.79	1.8	-1.17	-1.18
19	Porcentaje del presupuesto utilizado en proyección social	1.20	0.65	4.56	4.96	-3.91	-4.31
20	Porcentaje del presupuesto utilizado en libros	0.33	0.73	0.48	0.49	0.25	0.24
21	Porcentaje del presupuesto asignado a la compra de equipo académico	1.60	3.80	2.15	2.15	1.65	1.65
22	Costo promedio anual en carreras técnicas	NA	NA	637.40	678.67	NA	NA
23	Costo promedio anual en carreras universitarias	602.85	602.85	678.20	632.14	75.35	29.29

Resultado igual a CERO indica que la institución no contó con ese recurso durante el año de la Información

NA: No Aplica.

OTROS DATOS	
Número de carreras activas	7
Estudiantes en carreras técnicas	0
Estudiantes en carreras universitarias	1,142
Estudiantes en carreras de posgrado	0
Estudiantes en curso de formación pedagógica	0
Número de estudiantes hombres	471
Número de estudiantes mujeres	671
Número de docentes a tiempo completo	8
Número de docentes a tiempo parcial	2
Número de docentes hora clase	47
Volúmenes bibliográficos	4,853
Número de títulos bibliográficos	3,595
Número de computadoras para uso de estudiantes	51
Número total de aulas	17
Presupuesto ejecutado	722,312.47
Inversión total en libros	5,000.00
Inversión real en infraestructura	12,500.00
Inversión en equipo para actividades académicas	26,000.00
Ingresos provenientes de los estudiantes	746,676.01
Ingresos provenientes de donaciones	0.00
Ingresos provenientes de ventas de servicios	0.00
Ingresos provenientes de préstamos	0.00
Ingresos provenientes por otros conceptos	10,092.42

PRIMEROS SEIS INDICADORES 2010 - UMOAR

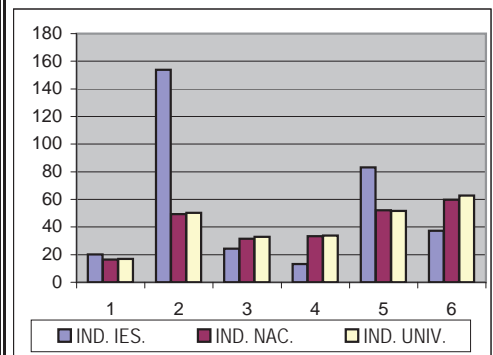

INFORMACIÓN DE LA UNIVERSIDAD NUEVA SAN SALVADOR PARA EL 2010

CUADRO No. 27

No.	INDICADOR	UNSSA 2009	UNSSA 2010	PROMEDIO NACIONAL	PROMEDIO UNIVERSIDADES	DIFERENCIA PROMEDIO NAC.	DIFERENCIA PROMEDIO GRUPO
1	Estudiantes por docente	4.40	4.57	16.47	16.98	11.90	12.41
2	Estudiantes por docente a tiempo completo	29.11	32.52	49.40	50.32	16.88	17.80
3	Número de estudiantes por docente hora clase	10.05	9.70	31.55	32.85	21.85	23.15
4	Porcentaje de docentes a tiempo completo	15.14	14.05	33.35	33.74	-19.30	-19.69
5	Porcentaje de docentes hora clase	43.83	47.21	52.20	51.67	4.99	4.46
6	Porcentaje de docentes con más de 5 años en la institución	47.82	56.18	59.77	62.87	-3.59	-6.69
7	Porcentaje de docentes con grado de nivel técnico	0.00	0.00	4.66	1.16	4.66	1.16
8	Porcentaje de docentes con grado de nivel universitario	92.03	100.00	69.17	71.59	30.83	28.41
9	Porcentaje de docentes con nivel de posgrado	7.97	0.00	26.17	27.24	-26.17	-27.24
10	Libros por estudiante	7.79	8.04	6.46	6.25	1.58	1.79
11	Número de volúmenes promedio por título bibliográfico	1.57	1.55	1.58	1.53	-0.03	0.02
12	Estudiantes por computadora	14.95	13.76	10.92	12.44	-2.84	-1.32
13	Estudiantes por computadora con internet	14.95	13.76	11.67	13.4	-2.09	-0.36
14	Espacio académico por estudiante	13.60	13.98	2.30	1.89	11.68	12.09
15	Espacio recreación por estudiante	1.46	1.50	9.71	7.19	-8.21	-5.69
16	Porcentaje del presupuesto asignado a sueldos para el sector docente	37.98	48.56	52.70	55.43	-4.14	-6.87
17	Porcentaje del presupuesto asignado a sueldos para el sector administrativo	29.52	39.43	17.21	15.76	-22.22	-23.67
18	Porcentaje del presupuesto utilizado en investigación científica	0.25	0.26	1.79	1.8	-1.53	-1.54
19	Porcentaje del presupuesto utilizado en proyección social	0.24	0.00	4.56	4.96	-4.56	-4.96
20	Porcentaje del presupuesto utilizado en libros	0.14	0.00	0.48	0.49	-0.48	-0.49
21	Porcentaje del presupuesto asignado a la compra de equipo académico	0.00	0.00	2.15	2.15	-2.15	-2.15
22	Costo promedio anual en carreras técnicas	NA	NA	637.40	678.67	NA	NA
23	Costo promedio anual en carreras universitarias	847.22	851.31	678.20	632.14	-173.11	-219.17

Resultado igual a CERO indica que la institución no contó con ese recurso durante el año de la Información

NA: No Aplica.

OTROS DATOS	
Número de carreras activas	10
Estudiantes en carreras técnicas	0
Estudiantes en carreras universitarias	536
Estudiantes en carreras de posgrado	0
Estudiantes en curso de formación pedagógica	0
Número de estudiantes hombres	238
Número de estudiantes mujeres	298
Número de docentes a tiempo completo	16
Número de docentes a tiempo parcial	46
Número de docentes hora clase	55
Volúmenes bibliográficos	4,311
Número de títulos bibliográficos	2,778
Número de computadoras para uso de estudiantes	39
Número total de aulas	29
Presupuesto ejecutado	624,593.97
Inversión total en libros	0.00
Inversión real en infraestructura	0.00
Inversión en equipo para actividades académicas	0.00
Ingresos provenientes de los estudiantes	703,810.86
Ingresos provenientes de donaciones	188.00
Ingresos provenientes de ventas de servicios	0.00
Ingresos provenientes de préstamos	0.00
Ingresos provenientes por otros conceptos	40.00

PRIMEROS SEIS INDICADORES 2010 - UNSSA

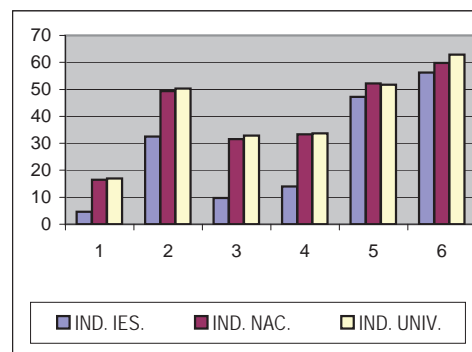

INFORMACIÓN DE LA UNIVERSIDAD PANAMERICANA PARA EL 2010

CUADRO No. 28

No.	INDICADOR	UPAN 2009	UPAN 2010	PROMEDIO NACIONAL	PROMEDIO UNIVERSIDADES	DIFERENCIA PROMEDIO NAC.	DIFERENCIA PROMEDIO GRUPO
1	Estudiantes por docente	10.07	10.53	16.47	16.98	5.94	6.45
2	Estudiantes por docente a tiempo completo	132.15	136.25	49.40	50.32	-86.85	-85.93
3	Número de estudiantes por docente hora clase	10.90	11.41	31.55	32.85	20.14	21.44
4	Porcentaje de docentes a tiempo completo	7.63	7.73	33.35	33.74	-25.62	-26.01
5	Porcentaje de docentes hora clase	92.37	92.27	52.20	51.67	-40.07	-40.60
6	Porcentaje de docentes con más de 5 años en la institución	40.10	39.93	59.77	62.87	-19.84	-22.94
7	Porcentaje de docentes con grado de nivel técnico	0.00	0.00	4.66	1.16	4.66	1.16
8	Porcentaje de docentes con grado de nivel universitario	94.51	96.51	69.17	71.59	27.34	24.92
9	Porcentaje de docentes con nivel de posgrado	5.49	3.49	26.17	27.24	-22.68	-23.75
10	Libros por estudiante	5.39	5.91	6.46	6.25	-0.55	-0.34
11	Número de volúmenes promedio por título bibliográfico	1.45	1.54	1.58	1.53	-0.04	0.01
12	Estudiantes por computadora	23.44	18.69	10.92	12.44	-7.77	-6.25
13	Estudiantes por computadora con internet	23.44	18.69	11.67	13.4	-7.02	-5.29
14	Espacio académico por estudiante	1.11	1.15	2.30	1.89	-1.15	-0.74
15	Espacio recreación por estudiante	0.37	0.45	9.71	7.19	-9.26	-6.74
16	Porcentaje del presupuesto asignado a sueldos para el sector docente	23.21	24.91	52.70	55.43	-27.79	-30.52
17	Porcentaje del presupuesto asignado a sueldos para el sector administrativo	34.42	29.27	17.21	15.76	-12.06	-13.51
18	Porcentaje del presupuesto utilizado en investigación científica	6.26	5.02	1.79	1.8	3.23	3.22
19	Porcentaje del presupuesto utilizado en proyección social	6.23	5.35	4.56	4.96	0.79	0.39
20	Porcentaje del presupuesto utilizado en libros	0.72	0.85	0.48	0.49	0.37	0.36
21	Porcentaje del presupuesto asignado a la compra de equipo académico	0.34	0.70	2.15	2.15	-1.45	-1.45
22	Costo promedio anual en carreras técnicas	595.00	595.00	637.40	678.67	42.40	83.67
23	Costo promedio anual en carreras universitarias	595.49	595.33	678.20	632.14	82.87	36.81

Resultado igual a CERO indica que la institución no contó con ese recurso durante el año de la Información

OTROS DATOS	
Número de carreras activas	7
Estudiantes en carreras técnicas	113
Estudiantes en carreras universitarias	1,999
Estudiantes en carreras de posgrado	0
Estudiantes en curso de formación pedagógica	0
Número de estudiantes hombres	879
Número de estudiantes mujeres	1,233
Número de docentes a tiempo completo	15
Número de docentes a tiempo parcial	0
Número de docentes hora clase	185
Volúmenes bibliográficos	12,462
Número de títulos bibliográficos	8,095
Número de computadoras para uso de estudiantes	113
Número total de aulas	50
Presupuesto ejecutado	1,343,666.80
Inversión total en libros	10,686.01
Inversión real en infraestructura	0.00
Inversión en equipo para actividades académicas	8,787.46
Ingresos provenientes de los estudiantes	1,604,782.86
Ingresos provenientes de donaciones	11,000.00
Ingresos provenientes de ventas de servicios	0.00
Ingresos provenientes de préstamos	0.00
Ingresos provenientes por otros conceptos	41,095.26

PRIMEROS SEIS INDICADORES 2010 - UPAN

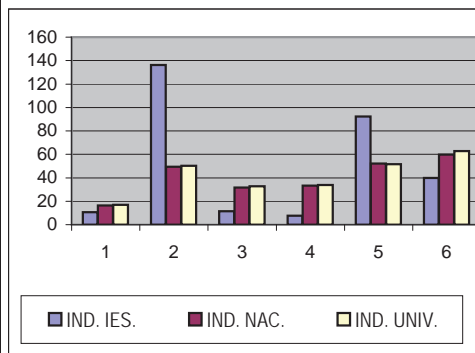

INFORMACIÓN DE LA UNIVERSIDAD PEDAGÓGICA DE EL SALVADOR PARA EL 2010

CUADRO No. 29

No.	INDICADOR	UPED 2009	UPED 2010	PROMEDIO NACIONAL	PROMEDIO UNIVERSIDADES	DIFERENCIA PROMEDIO NAC.	DIFERENCIA PROMEDIO GRUPO
1	Estudiantes por docente	27.15	32.09	16.47	16.98	-15.62	-15.11
2	Estudiantes por docente a tiempo completo	108.88	146.07	49.40	50.32	-96.67	-95.75
3	Número de estudiantes por docente hora clase	36.18	41.14	31.55	32.85	-9.59	-8.29
4	Porcentaje de docentes a tiempo completo	25.00	22.01	33.35	33.74	-11.34	-11.73
5	Porcentaje de docentes hora clase	75.00	77.99	52.20	51.67	-25.79	-26.32
6	Porcentaje de docentes con más de 5 años en la institución	47.02	41.73	59.77	62.87	-18.04	-21.14
7	Porcentaje de docentes con grado de nivel técnico	1.79	1.14	4.66	1.16	3.52	0.02
8	Porcentaje de docentes con grado de nivel universitario	78.27	86.37	69.17	71.59	17.20	14.78
9	Porcentaje de docentes con nivel de posgrado	19.94	12.49	26.17	27.24	-13.68	-14.75
10	Libros por estudiante	7.20	5.98	6.46	6.25	-0.48	-0.27
11	Número de volúmenes promedio por título bibliográfico	1.25	1.19	1.58	1.53	-0.39	-0.34
12	Estudiantes por computadora	25.62	30.87	10.92	12.44	-19.95	-18.43
13	Estudiantes por computadora con internet	25.62	32.11	11.67	13.4	-20.44	-18.71
14	Espacio académico por estudiante	0.74	0.69	2.30	1.89	-1.61	-1.20
15	Espacio recreación por estudiante	0.33	0.27	9.71	7.19	-9.44	-6.92
16	Porcentaje del presupuesto asignado a sueldos para el sector docente	62.86	55.82	52.70	55.43	3.12	0.39
17	Porcentaje del presupuesto asignado a sueldos para el sector administrativo	20.20	24.56	17.21	15.76	-7.35	-8.80
18	Porcentaje del presupuesto utilizado en investigación científica	2.70	3.87	1.79	1.8	2.08	2.07
19	Porcentaje del presupuesto utilizado en proyección social	3.08	4.75	4.56	4.96	0.19	-0.21
20	Porcentaje del presupuesto utilizado en libros	0.25	0.40	0.48	0.49	-0.08	-0.09
21	Porcentaje del presupuesto asignado a la compra de equipo académico	2.21	2.19	2.15	2.15	0.04	0.04
22	Costo promedio anual en carreras técnicas	686.19	695.48	637.40	678.67	-58.08	-16.81
23	Costo promedio anual en carreras universitarias	696.34	578.52	678.20	632.14	99.68	53.62

OTROS DATOS	
Número de carreras activas	28
Estudiantes en carreras técnicas	1,980
Estudiantes en carreras universitarias	3,237
Estudiantes en carreras de posgrado	36
Estudiantes en curso de formación pedagógica	366
Número de estudiantes hombres	1,694
Número de estudiantes mujeres	3,925
Número de docentes a tiempo completo	38
Número de docentes a tiempo parcial	0
Número de docentes hora clase	137
Volúmenes bibliográficos	33,526
Número de títulos bibliográficos	28,146
Número de computadoras para uso de estudiantes	182
Número total de aulas	56
Presupuesto ejecutado	4,233,647.85
Inversión total en libros	13,205.89
Inversión real en infraestructura	187,720.20
Inversión en equipo para actividades académicas	72,239.58
Ingresos provenientes de los estudiantes	3,852,576.14
Ingresos provenientes de donaciones	0.00
Ingresos provenientes de ventas de servicios	545,869.71
Ingresos provenientes de préstamos	0.00
Ingresos provenientes por otros conceptos	71,604.32

PRIMEROS SEIS INDICADORES 2010 - UPED

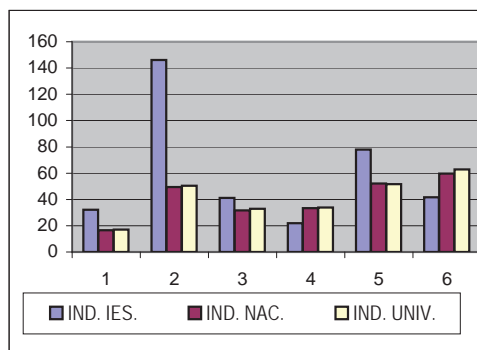

INFORMACIÓN DE LA UNIVERSIDAD POLITÉCNICA DE EL SALVADOR PARA EL 2010

CUADRO No. 30

No.	INDICADOR	UPES 2009	UPES 2010	PROMEDIO NACIONAL	PROMEDIO UNIVERSIDADES	DIFERENCIA PROMEDIO NAC.	DIFERENCIA PROMEDIO GRUPO
1	Estudiantes por docente	7.27	7.54	16.47	16.98	8.93	9.44
2	Estudiantes por docente a tiempo completo	56.07	60.09	49.40	50.32	-10.69	-9.77
3	Número de estudiantes por docente hora clase	8.49	8.89	31.55	32.85	22.66	23.96
4	Porcentaje de docentes a tiempo completo	13.05	12.51	33.35	33.74	-20.84	-21.23
5	Porcentaje de docentes hora clase	85.58	84.73	52.20	51.67	-32.53	-33.06
6	Porcentaje de docentes con más de 5 años en la institución	55.91	57.43	59.77	62.87	-2.34	-5.44
7	Porcentaje de docentes con grado de nivel técnico	0.49	0.00	4.66	1.16	4.66	1.16
8	Porcentaje de docentes con grado de nivel universitario	80.99	81.02	69.17	71.59	11.85	9.43
9	Porcentaje de docentes con nivel de posgrado	18.52	18.98	26.17	27.24	-7.19	-8.26
10	Libros por estudiante	8.79	7.86	6.46	6.25	1.40	1.61
11	Número de volúmenes promedio por título bibliográfico	1.57	1.53	1.58	1.53	-0.05	0.00
12	Estudiantes por computadora	8.72	9.03	10.92	12.44	1.89	3.41
13	Estudiantes por computadora con internet	8.72	9.03	11.67	13.4	2.64	4.37
14	Espacio académico por estudiante	4.61	4.39	2.30	1.89	2.09	2.50
15	Espacio recreación por estudiante	8.35	7.95	9.71	7.19	-1.76	0.76
16	Porcentaje del presupuesto asignado a sueldos para el sector docente	29.39	27.24	52.70	55.43	-25.46	-28.19
17	Porcentaje del presupuesto asignado a sueldos para el sector administrativo	28.48	29.83	17.21	15.76	-12.62	-14.07
18	Porcentaje del presupuesto utilizado en investigación científica	1.81	1.60	1.79	1.8	-0.19	-0.20
19	Porcentaje del presupuesto utilizado en proyección social	1.34	1.24	4.56	4.96	-3.32	-3.72
20	Porcentaje del presupuesto utilizado en libros	0.17	0.83	0.48	0.49	0.35	0.34
21	Porcentaje del presupuesto asignado a la compra de equipo académico	1.53	2.32	2.15	2.15	0.17	0.17
22	Costo promedio anual en carreras técnicas	730.00	730.00	637.40	678.67	-92.60	-51.33
23	Costo promedio anual en carreras universitarias	730.00	730.00	678.20	632.14	-51.80	-97.86

Resultado igual a CERO indica que la institución no contó con ese recurso durante el año de la Información

OTROS DATOS	
Número de carreras activas	10
Estudiantes en carreras técnicas	21
Estudiantes en carreras universitarias	791
Estudiantes en carreras de posgrado	0
Estudiantes en curso de formación pedagógica	0
Número de estudiantes hombres	564
Número de estudiantes mujeres	248
Número de docentes a tiempo completo	14
Número de docentes a tiempo parcial	3
Número de docentes hora clase	91
Volúmenes bibliográficos	6,345
Número de títulos bibliográficos	4,155
Número de computadoras para uso de estudiantes	90
Número total de aulas	27
Presupuesto ejecutado	1,058,276.00
Inversión total en libros	7,852.00
Inversión real en infraestructura	0.00
Inversión en equipo para actividades académicas	22,046.00
Ingresos provenientes de los estudiantes	723,672.00
Ingresos provenientes de donaciones	0.00
Ingresos provenientes de ventas de servicios	359,005.00
Ingresos provenientes de préstamos	0.00
Ingresos provenientes por otros conceptos	32,775.00

PRIMEROS SEIS INDICADORES 2010 - UPES

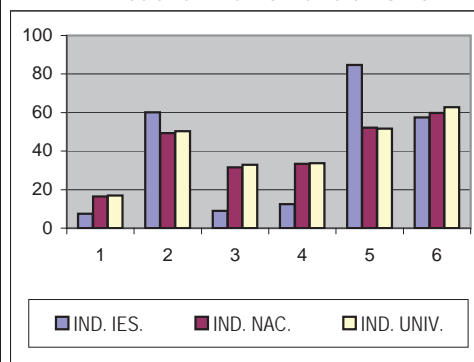

INFORMACIÓN DE LA UNIVERSIDAD SALVADOREÑA ALBERTO MASFERRER PARA EL 2010 (REACREDITADA*)

CUADRO No. 31

No.	INDICADOR	USAM 2009	USAM 2010	PROMEDIO NACIONAL	PROMEDIO UNIVERSIDADES	DIFERENCIA PROMEDIO NAC.	DIFERENCIA PROMEDIO GRUPO
1	Estudiantes por docente	8.88	10.61	16.47	16.98	5.86	6.37
2	Estudiantes por docente a tiempo completo	50.25	59.58	49.40	50.32	-10.18	-9.26
3	Número de estudiantes por docente hora clase	19.30	24.23	31.55	32.85	7.32	8.62
4	Porcentaje de docentes a tiempo completo	17.69	17.86	33.35	33.74	-15.49	-15.88
5	Porcentaje de docentes hora clase	46.11	43.89	52.20	51.67	8.31	7.78
6	Porcentaje de docentes con más de 5 años en la institución	34.66	51.90	59.77	62.87	-7.87	-10.97
7	Porcentaje de docentes con grado de nivel técnico	0.75	0.84	4.66	1.16	3.82	0.32
8	Porcentaje de docentes con grado de nivel universitario	67.77	59.29	69.17	71.59	-9.88	-12.30
9	Porcentaje de docentes con nivel de posgrado	31.48	39.87	26.17	27.24	13.70	12.63
10	Libros por estudiante	4.93	4.61	6.46	6.25	-1.85	-1.64
11	Número de volúmenes promedio por título bibliográfico	1.88	1.86	1.58	1.53	0.28	0.33
12	Estudiantes por computadora	16.19	15.72	10.92	12.44	-4.80	-3.28
13	Estudiantes por computadora con internet	16.19	15.72	11.67	13.4	-4.05	-2.32
14	Espacio académico por estudiante	3.66	2.37	2.30	1.89	0.07	0.48
15	Espacio recreación por estudiante	8.98	6.61	9.71	7.19	-3.10	-0.58
16	Porcentaje del presupuesto asignado a sueldos para el sector docente	46.25	43.35	52.70	55.43	-9.35	-12.08
17	Porcentaje del presupuesto asignado a sueldos para el sector administrativo	17.00	16.44	17.21	15.76	0.77	-0.68
18	Porcentaje del presupuesto utilizado en investigación científica	2.00	2.34	1.79	1.8	0.55	0.54
19	Porcentaje del presupuesto utilizado en proyección social	2.50	2.75	4.56	4.96	-1.81	-2.21
20	Porcentaje del presupuesto utilizado en libros	1.82	2.46	0.48	0.49	1.98	1.97
21	Porcentaje del presupuesto asignado a la compra de equipo académico	1.46	1.68	2.15	2.15	-0.47	-0.47
22	Costo promedio anual en carreras técnicas	700.11	705.17	637.40	678.67	-67.77	-26.50
23	Costo promedio anual en carreras universitarias	1,126.97	1,134.57	678.20	632.14	-456.37	-502.43

OTROS DATOS	
Número de carreras activas	17
Estudiantes en carreras técnicas	80
Estudiantes en carreras universitarias	2,417
Estudiantes en carreras de posgrado	50
Estudiantes en curso de formación pedagógica	0
Número de estudiantes hombres	939
Número de estudiantes mujeres	1,608
Número de docentes a tiempo completo	43
Número de docentes a tiempo parcial	92
Número de docentes hora clase	105
Volúmenes bibliográficos	11,683
Número de títulos bibliográficos	6,274
Número de computadoras para uso de estudiantes	162
Número total de aulas	30
Presupuesto ejecutado	3,659,744.10
Inversión total en libros	78,641.79
Inversión real en infraestructura	127,628.29
Inversión en equipo para actividades académicas	53,754.59
Ingresos provenientes de los estudiantes	3,333,146.12
Ingresos provenientes de donaciones	3,000.00
Ingresos provenientes de ventas de servicios	301,327.43
Ingresos provenientes de préstamos	0.00
Ingresos provenientes por otros conceptos	79,361.97

PRIMEROS SEIS INDICADORES 2010 - USAM

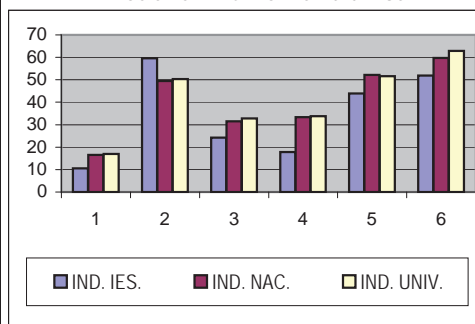

(*) ACREDITACIÓN CONFERIDA PARA EL PERÍODOS: 2005-2010 Y 2010-2015, POR LA COMISIÓN DE ACREDITACIÓN DE LA CALIDAD ACADÉMICA

INFORMACIÓN DE LA UNIVERSIDAD TÉCNICA LATINOAMERICANA PARA EL 2010

CUADRO No. 32

No.	INDICADOR	UTLA 2009	UTLA 2010	PROMEDIO NACIONAL	PROMEDIO UNIVERSIDADES	DIFERENCIA PROMEDIO NAC.	DIFERENCIA PROMEDIO GRUPO
1	Estudiantes por docente	6.81	6.37	16.47	16.98	10.10	10.61
2	Estudiantes por docente a tiempo completo	78.20	91.25	49.40	50.32	-41.85	-40.93
3	Número de estudiantes por docente hora clase	7.75	7.07	31.55	32.85	24.48	25.78
4	Porcentaje de docentes a tiempo completo	8.70	7.65	33.35	33.74	-25.70	-26.09
5	Porcentaje de docentes hora clase	87.83	89.80	52.20	51.67	-37.60	-38.13
6	Porcentaje de docentes con más de 5 años en la institución	33.05	35.10	59.77	62.87	-24.67	-27.77
7	Porcentaje de docentes con grado de nivel técnico	0.00	2.55	4.66	1.16	2.11	-1.39
8	Porcentaje de docentes con grado de nivel universitario	91.30	84.37	69.17	71.59	15.20	12.78
9	Porcentaje de docentes con nivel de posgrado	8.70	13.08	26.17	27.24	-13.09	-14.16
10	Libros por estudiante	10.77	9.40	6.46	6.25	2.94	3.15
11	Número de volúmenes promedio por título bibliográfico	1.54	1.21	1.58	1.53	-0.37	-0.32
12	Estudiantes por computadora	15.04	13.41	10.92	12.44	-2.49	-0.97
13	Estudiantes por computadora con internet	16.29	14.48	11.67	13.4	-2.81	-1.08
14	Espacio académico por estudiante	2.17	2.33	2.30	1.89	0.03	0.44
15	Espacio recreación por estudiante	0.13	0.14	9.71	7.19	-9.57	-7.05
16	Porcentaje del presupuesto asignado a sueldos para el sector docente	36.21	42.11	52.70	55.43	-10.59	-13.32
17	Porcentaje del presupuesto asignado a sueldos para el sector administrativo	20.45	18.46	17.21	15.76	-1.25	-2.70
18	Porcentaje del presupuesto utilizado en investigación científica	17.14	17.16	1.79	1.8	15.37	15.36
19	Porcentaje del presupuesto utilizado en proyección social	2.94	2.69	4.56	4.96	-1.87	-2.27
20	Porcentaje del presupuesto utilizado en libros	0.03	1.03	0.48	0.49	0.55	0.54
21	Porcentaje del presupuesto asignado a la compra de equipo académico	1.02	2.87	2.15	2.15	0.72	0.72
22	Costo promedio anual en carreras técnicas	NA	NA	637.40	678.67	NA	NA
23	Costo promedio anual en carreras universitarias	748.00	748.00	678.20	632.14	-69.80	-115.86

Resultado igual a CERO indica que la institución no contó con ese recurso durante el año de la Información

NA: No Aplica.

OTROS DATOS	
Número de carreras activas	8
Estudiantes en carreras técnicas	0
Estudiantes en carreras universitarias	362
Estudiantes en carreras de posgrado	0
Estudiantes en curso de formación pedagógica	0
Número de estudiantes hombres	275
Número de estudiantes mujeres	87
Número de docentes a tiempo completo	5
Número de docentes a tiempo parcial	1
Número de docentes hora clase	52
Volúmenes bibliográficos	3,400
Número de títulos bibliográficos	2,806
Número de computadoras para uso de estudiantes	27
Número total de aulas	16
Presupuesto ejecutado	384,628.77
Inversión total en libros	3,299.93
Inversión real en infraestructura	237.50
Inversión en equipo para actividades académicas	9,203.59
Ingresos provenientes de los estudiantes	384,723.11
Ingresos provenientes de donaciones	0.00
Ingresos provenientes de ventas de servicios	14,535.29
Ingresos provenientes de préstamos	0.00
Ingresos provenientes por otros conceptos	5,104.03

PRIMEROS SEIS INDICADORES 2010 - UTLA

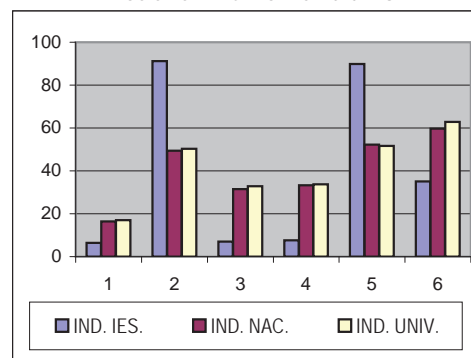

INFORMACIÓN DE LA UNIVERSIDAD TECNOLÓGICA PARA EL 2010 (REACREDITADA*)

CUADRO No. 33

No.	INDICADOR	UTEC 2009	UTEC 2010	PROMEDIO NACIONAL	PROMEDIO UNIVERSIDADES	DIFERENCIA PROMEDIO NAC.	DIFERENCIA PROMEDIO GRUPO
1	Estudiantes por docente	32.62	31.00	16.47	16.98	-14.53	-14.02
2	Estudiantes por docente a tiempo completo	142.16	136.48	49.40	50.32	-87.08	-86.16
3	Número de estudiantes por docente hora clase	42.35	40.13	31.55	32.85	-8.58	-7.28
4	Porcentaje de docentes a tiempo completo	22.97	22.69	33.35	33.74	-10.66	-11.05
5	Porcentaje de docentes hora clase	77.03	77.31	52.20	51.67	-25.11	-25.64
6	Porcentaje de docentes con más de 5 años en la institución	66.23	68.24	59.77	62.87	8.47	5.37
7	Porcentaje de docentes con grado de nivel técnico	0.59	0.91	4.66	1.16	3.75	0.25
8	Porcentaje de docentes con grado de nivel universitario	57.20	50.63	69.17	71.59	-18.54	-20.96
9	Porcentaje de docentes con nivel de posgrado	42.21	48.46	26.17	27.24	22.29	21.22
10	Libros por estudiante	4.06	4.11	6.46	6.25	-2.35	-2.14
11	Número de volúmenes promedio por título bibliográfico	2.05	2.00	1.58	1.53	0.42	0.47
12	Estudiantes por computadora	16.22	16.56	10.92	12.44	-5.64	-4.12
13	Estudiantes por computadora con internet	17.83	17.64	11.67	13.4	-5.97	-4.24
14	Espacio académico por estudiante	0.85	0.87	2.30	1.89	-1.43	-1.02
15	Espacio recreación por estudiante	0.53	0.51	9.71	7.19	-9.20	-6.68
16	Porcentaje del presupuesto asignado a sueldos para el sector docente	45.79	46.13	52.70	55.43	-6.57	-9.30
17	Porcentaje del presupuesto asignado a sueldos para el sector administrativo	13.62	13.74	17.21	15.76	3.47	2.02
18	Porcentaje del presupuesto utilizado en investigación científica	4.18	5.63	1.79	1.8	3.84	3.83
19	Porcentaje del presupuesto utilizado en proyección social	7.59	7.40	4.56	4.96	2.84	2.44
20	Porcentaje del presupuesto utilizado en libros	1.23	0.84	0.48	0.49	0.36	0.35
21	Porcentaje del presupuesto asignado a la compra de equipo académico	1.50	1.20	2.15	2.15	-0.95	-0.95
22	Costo promedio anual en carreras técnicas	810.00	810.00	637.40	678.67	-172.60	-131.33
23	Costo promedio anual en carreras universitarias	821.44	818.94	678.20	632.14	-140.74	-186.80

OTROS DATOS	
Número de carreras activas	32
Estudiantes en carreras técnicas	2,171
Estudiantes en carreras universitarias	14,749
Estudiantes en carreras de posgrado	151
Estudiantes en curso de formación pedagógica	0
Número de estudiantes hombres	8,954
Número de estudiantes mujeres	8,117
Número de docentes a tiempo completo	125
Número de docentes a tiempo parcial	0
Número de docentes hora clase	426
Volúmenes bibliográficos	69,893
Número de títulos bibliográficos	34,860
Número de computadoras para uso de estudiantes	1,031
Número total de aulas	130
Presupuesto ejecutado	18,596,108.99
Inversión total en libros	89,399.93
Inversión real en infraestructura	3,755,035.43
Inversión en equipo para actividades académicas	126,932.42
Ingresos provenientes de los estudiantes	15,250,599.81
Ingresos provenientes de donaciones	2,968.59
Ingresos provenientes de ventas de servicios	231,972.22
Ingresos provenientes de préstamos	2,386,407.67
Ingresos provenientes por otros conceptos	1,006,199.72

PRIMEROS SEIS INDICADORES 2010 - UTEC

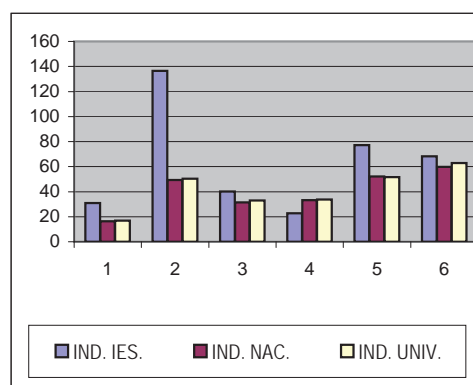

(*) ACREDITACIÓN CONFERIDA PARA LOS PERÍODOS: 2003-2008 Y 2008-2013, POR LA COMISIÓN DE ACREDITACIÓN DE LA CALIDAD ACADÉMICA

INFORMACIÓN DEL INSTITUTO ESPECIALIZADO DE EDUCACIÓN SUPERIOR EL ESPÍRITU SANTO PARA EL 2010

CUADRO No. 34

No.	INDICADOR	IEES 2009	IEES 2010	PROMEDIO NACIONAL	PROMEDIO ESPECIALIZADOS	DIFERENCIA PROMEDIO NAC.	DIFERENCIA PROMEDIO GRUPO
1	Estudiantes por docente	19.50	22.00	16.47	12.78	-5.53	-9.22
2	Estudiantes por docente a tiempo completo	58.33	59.32	49.40	41.67	-9.92	-17.65
3	Número de estudiantes por docente hora clase	33.01	41.16	31.55	18.73	-9.61	-22.43
4	Porcentaje de docentes a tiempo completo	33.38	37.12	33.35	30.65	3.77	6.47
5	Porcentaje de docentes hora clase	59.20	54.17	52.20	68.22	-1.97	14.05
6	Porcentaje de docentes con más de 5 años en la institución	33.38	34.85	59.77	38.71	-24.92	-3.86
7	Porcentaje de docentes con grado de nivel técnico	7.42	4.36	4.66	27.11	0.30	22.75
8	Porcentaje de docentes con grado de nivel universitario	68.41	74.05	69.17	49.85	4.88	24.20
9	Porcentaje de docentes con nivel de posgrado	24.18	21.59	26.17	23.04	-4.58	-1.45
10	Libros por estudiante	12.13	13.33	6.46	9.24	6.87	4.09
11	Número de volúmenes promedio por título bibliográfico	1.63	1.70	1.58	2.14	0.12	-0.44
12	Estudiantes por computadora	10.94	10.50	10.92	3.95	0.42	-6.55
13	Estudiantes por computadora con internet	14.19	13.26	11.67	4.02	-1.59	-9.24
14	Espacio académico por estudiante	2.46	2.57	2.30	6.77	0.27	-4.20
15	Espacio recreación por estudiante	1.66	1.73	9.71	46.30	-7.98	-44.57
16	Porcentaje del presupuesto asignado a sueldos para el sector docente	51.42	46.13	52.70	30.75	-6.57	15.38
17	Porcentaje del presupuesto asignado a sueldos para el sector administrativo	14.35	16.52	17.21	27.72	0.69	11.20
18	Porcentaje del presupuesto utilizado en investigación científica	2.02	2.71	1.79	1.26	0.92	1.45
19	Porcentaje del presupuesto utilizado en proyección social	2.22	5.29	4.56	0.75	0.73	4.54
20	Porcentaje del presupuesto utilizado en libros	0.34	0.64	0.48	0.4	0.16	0.24
21	Porcentaje del presupuesto asignado a la compra de equipo académico	3.36	2.16	2.15	2.11	0.01	0.05
22	Costo promedio anual en carreras técnicas	630.00	630.00	637.40	524.58	7.40	-105.42
23	Costo promedio anual en carreras universitarias	630.00	818.86	678.20	3,836.79	-140.66	3,017.93

OTROS DATOS	
Número de carreras activas	10
Estudiantes en carreras técnicas	284
Estudiantes en carreras universitarias	143
Estudiantes en carreras de posgrado	3
Estudiantes en curso de formación pedagógica	74
Número de estudiantes hombres	82
Número de estudiantes mujeres	422
Número de docentes a tiempo completo	9
Número de docentes a tiempo parcial	2
Número de docentes hora clase	12
Volúmenes bibliográficos	6,698
Número de títulos bibliográficos	3,943
Número de computadoras para uso de estudiantes	48
Número total de aulas	21
Presupuesto ejecutado	402,263.38
Inversión total en libros	2,518.02
Inversión real en infraestructura	3,548.55
Inversión en equipo para actividades académicas	8,502.47
Ingresos provenientes de los estudiantes	359,160.40
Ingresos provenientes de donaciones	0.00
Ingresos provenientes de ventas de servicios	10,751.91
Ingresos provenientes de prestamos	0.00
Ingresos provenientes por otros conceptos	14,749.57
Ingresos provenientes de subsidios	82,698.55

PRIMEROS SEIS INDICADORES 2010 - IEES

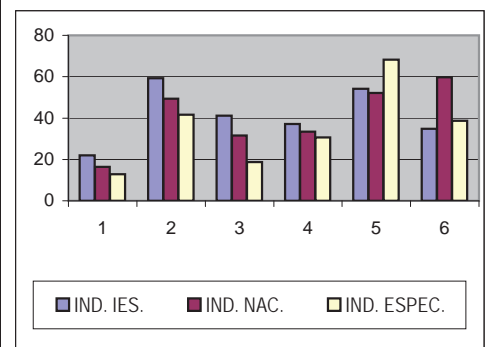

INFORMACIÓN DEL INSTITUTO ESPECIALIZADO ESCUELA DE COMUNICACIÓN MÓNICA HERRERA PARA EL 2010 (REACREDITADA*)

CUADRO No. 35

No.	INDICADOR	IEMH 2009	IEMH 2010	PROMEDIO NACIONAL	PROMEDIO ESPECIALIZADOS	DIFERENCIA PROMEDIO NAC.	DIFERENCIA PROMEDIO GRUPO
1	Estudiantes por docente	7.26	7.23	16.47	12.78	9.24	5.55
2	Estudiantes por docente a tiempo completo	62.65	50.00	49.40	41.67	-0.60	-8.33
3	Número de estudiantes por docente hora clase	9.10	8.66	31.55	18.73	22.89	10.07
4	Porcentaje de docentes a tiempo completo	11.68	14.45	33.35	30.65	-18.90	-16.20
5	Porcentaje de docentes hora clase	79.80	83.49	52.20	68.22	-31.29	-15.27
6	Porcentaje de docentes con más de 5 años en la institución	29.80	39.21	59.77	38.71	-20.56	0.50
7	Porcentaje de docentes con grado de nivel técnico	1.09	2.06	4.66	27.11	2.60	25.05
8	Porcentaje de docentes con grado de nivel universitario	63.81	50.53	69.17	49.85	-18.64	0.68
9	Porcentaje de docentes con nivel de posgrado	35.10	47.40	26.17	23.04	21.23	24.36
10	Libros por estudiante	12.91	13.42	6.46	9.24	6.96	4.18
11	Número de volúmenes promedio por título bibliográfico	1.36	1.36	1.58	2.14	-0.22	-0.78
12	Estudiantes por computadora	4.16	5.22	10.92	3.95	5.70	-1.27
13	Estudiantes por computadora con internet	4.16	5.22	11.67	4.02	6.45	-1.20
14	Espacio académico por estudiante	6.09	5.93	2.30	6.77	3.63	-0.84
15	Espacio recreación por estudiante	1.74	1.70	9.71	46.30	-8.01	-44.60
16	Porcentaje del presupuesto asignado a sueldos para el sector docente	44.12	44.43	52.70	30.75	-8.27	13.68
17	Porcentaje del presupuesto asignado a sueldos para el sector administrativo	42.85	41.90	17.21	27.72	-24.69	-14.18
18	Porcentaje del presupuesto utilizado en investigación científica	3.15	0.40	1.79	1.26	-1.39	-0.86
19	Porcentaje del presupuesto utilizado en proyección social	2.35	0.79	4.56	0.75	-3.77	0.04
20	Porcentaje del presupuesto utilizado en libros	0.48	0.40	0.48	0.4	-0.08	0.00
21	Porcentaje del presupuesto asignado a la compra de equipo académico	1.67	3.03	2.15	2.11	0.88	0.92
22	Costo promedio anual en carreras técnicas	4,980.00	5,400.00	637.40	524.58	-4,762.60	-4,875.42
23	Costo promedio anual en carreras universitarias	4,980.00	5,400.00	678.20	3,836.79	-4,721.80	-1,563.21

OTROS DATOS	
Número de carreras activas	3
Estudiantes en carreras técnicas	132
Estudiantes en carreras universitarias	218
Estudiantes en carreras de posgrado	0
Estudiantes en curso de formación pedagógica	0
Número de estudiantes hombres	117
Número de estudiantes mujeres	233
Número de docentes a tiempo completo	7
Número de docentes a tiempo parcial	1
Número de docentes hora clase	41
Volúmenes bibliográficos	4,691
Número de títulos bibliográficos	3,461
Número de computadoras para uso de estudiantes	67
Número total de aulas	12
Presupuesto ejecutado	2,113,748.36
Inversión total en libros	6,899.39
Inversión real en infraestructura	24,503.97
Inversión en equipo para actividades académicas	52,073.60
Ingresos provenientes de los estudiantes	2,192,301.81
Ingresos provenientes de donaciones	56,831.76
Ingresos provenientes de ventas de servicios	0.00
Ingresos provenientes de préstamos	0.00
Ingresos provenientes por otros conceptos	2,346.94

PRIMEROS SEIS INDICADORES 2010 - IEMH

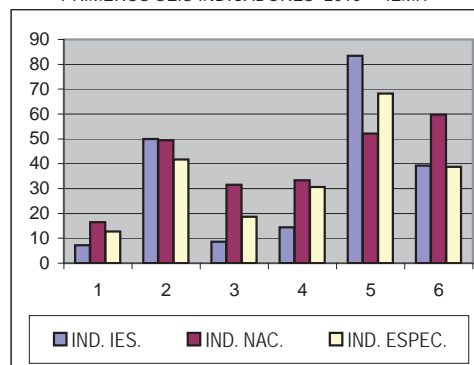

(*) ACREDITACIÓN CONFERIDA PARA EL PERÍODO: 2005-2010 Y 2010-2015, POR LA COMISIÓN DE ACREDITACIÓN DE LA CALIDAD ACADÉMICA

INFORMACIÓN DEL INST. ESCUELA ESPECIALIZADA EN INGENIERÍA ITCA-FEPADE PARA EL 2010 (REACREDITADA*)

CUADRO No. 36

No.	INDICADOR	ITCA 2009	ITCA 2010	PROMEDIO NACIONAL	PROMEDIO ESPECIALIZADOS	DIFERENCIA PROMEDIO NAC.	DIFERENCIA PROMEDIO GRUPO
1	Estudiantes por docente	18.15	16.22	16.47	12.78	0.25	-3.44
2	Estudiantes por docente a tiempo completo	48.98	44.77	49.40	41.67	4.63	-3.10
3	Número de estudiantes por docente hora clase	28.98	25.66	31.55	18.73	5.89	-6.93
4	Porcentaje de docentes a tiempo completo	37.06	36.24	33.35	30.65	2.89	5.59
5	Porcentaje de docentes hora clase	62.62	63.20	52.20	68.22	-11.00	5.02
6	Porcentaje de docentes con más de 5 años en la institución	37.07	35.68	59.77	38.71	-24.09	-3.03
7	Porcentaje de docentes con grado de nivel técnico	46.02	43.68	4.66	27.11	-39.02	-16.57
8	Porcentaje de docentes con grado de nivel universitario	48.87	51.13	69.17	49.85	-18.04	1.28
9	Porcentaje de docentes con nivel de posgrado	5.11	5.20	26.17	23.04	-20.97	-17.84
10	Libros por estudiante	3.86	4.46	6.46	9.24	-2.00	-4.78
11	Número de volúmenes promedio por título bibliográfico	2.10	2.14	1.58	2.14	0.56	0.00
12	Estudiantes por computadora	3.92	3.81	10.92	3.95	7.11	0.14
13	Estudiantes por computadora con internet	4.46	3.81	11.67	4.02	7.86	0.21
14	Espacio académico por estudiante	5.10	5.02	2.30	6.77	2.72	-1.75
15	Espacio recreación por estudiante	29.68	29.18	9.71	46.30	19.47	-17.12
16	Porcentaje del presupuesto asignado a sueldos para el sector docente	21.17	27.38	52.70	30.75	-25.32	-3.37
17	Porcentaje del presupuesto asignado a sueldos para el sector administrativo	9.58	16.05	17.21	27.72	1.16	11.67
18	Porcentaje del presupuesto utilizado en investigación científica	1.47	1.31	1.79	1.26	-0.48	0.05
19	Porcentaje del presupuesto utilizado en proyección social	0.39	0.51	4.56	0.75	-4.05	-0.24
20	Porcentaje del presupuesto utilizado en libros	0.00	0.39	0.48	0.4	-0.09	-0.01
21	Porcentaje del presupuesto asignado a la compra de equipo académico	8.01	2.97	2.15	2.11	0.82	0.86
22	Costo promedio anual en carreras técnicas (*)	414.83	427.22	637.40	524.58	210.18	97.36
23	Costo promedio anual en carreras universitarias (**)	940.00	448.02	678.20	3,836.79	230.18	3,388.77

Resultado igual a CERO indica que la institución no contó con ese recurso durante el año de la Información

(*) Costo promedio anual en carreras técnicas con subsidio para el año de la Información es de \$ 1,247.82

(**) Costo promedio anual en carreras universitarias con subsidio para el año de la Información es de \$ 1,268.62

OTROS DATOS	
Número de carreras activas	21
Estudiantes en carreras técnicas	5,659
Estudiantes en carreras universitarias	113
Estudiantes en carreras de posgrado	0
Estudiantes en curso de formación pedagógica	0
Número de estudiantes hombres	4,242
Número de estudiantes mujeres	1,530
Número de docentes a tiempo completo	129
Número de docentes a tiempo parcial	2
Número de docentes hora clase	225
Volúmenes bibliográficos	25,648
Número de títulos bibliográficos	11,958
Número de computadoras para uso de estudiantes	1,515
Número total de aulas	134
Presupuesto ejecutado	9,132,207.01
Inversión total en libros	24,397.63
Inversión real en infraestructura	58,968.38
Inversión en equipo para actividades académicas	183,369.67
Ingresos provenientes de los estudiantes	2,198,477.54
Ingresos provenientes de donaciones	131,894.04
Ingresos provenientes de ventas de servicios	5,901,126.00
Ingresos provenientes de prestamos	0.00
Ingresos provenientes por otros conceptos	48,598.70
Ingresos provenientes de subsidios	4,736,505.58

PRIMEROS SEIS INDICADORES 2010 - ITCA

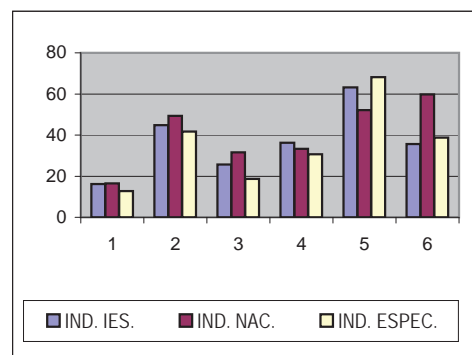

(*) ACREDITACIÓN CONFERIDA PARA LOS PERÍODOS: 2003-2008 Y 2008-2013, POR LA COMISIÓN DE ACREDITACIÓN DE LA CALIDAD ACADÉMICA

INFORMACIÓN DEL INSTITUTO ESPECIALIZADO ESCUELA SUPERIOR DE ECONOMÍA Y NEGOCIOS PARA EL 2010 (REACREDITADA*)

CUADRO No. 37

No.	INDICADOR	ESEN 2009	ESEN 2010	PROMEDIO NACIONAL	PROMEDIO ESPECIALIZADOS	DIFERENCIA PROMEDIO NAC.	DIFERENCIA PROMEDIO GRUPO
1	Estudiantes por docente	10.67	6.58	16.47	12.78	9.89	6.20
2	Estudiantes por docente a tiempo completo	27.84	29.02	49.40	41.67	20.38	12.65
3	Número de estudiantes por docente hora clase	17.31	8.51	31.55	18.73	23.04	10.22
4	Porcentaje de docentes a tiempo completo	38.39	22.68	33.35	30.65	-10.67	-7.97
5	Porcentaje de docentes hora clase	61.61	77.32	52.20	68.22	-25.12	-9.10
6	Porcentaje de docentes con más de 5 años en la institución	30.36	24.74	59.77	38.71	-35.03	-13.97
7	Porcentaje de docentes con grado de nivel técnico	0.00	0.00	4.66	27.11	4.66	27.11
8	Porcentaje de docentes con grado de nivel universitario	24.11	28.87	69.17	49.85	-40.30	-20.98
9	Porcentaje de docentes con nivel de posgrado	75.89	71.13	26.17	23.04	44.96	48.09
10	Libros por estudiante	14.15	14.56	6.46	9.24	8.10	5.32
11	Número de volúmenes promedio por título bibliográfico	2.87	2.54	1.58	2.14	0.96	0.40
12	Estudiantes por computadora	4.90	4.95	10.92	3.95	5.97	-1.00
13	Estudiantes por computadora con internet	4.90	4.95	11.67	4.02	6.72	-0.93
14	Espacio académico por estudiante	4.24	3.96	2.30	6.77	1.66	-2.81
15	Espacio recreación por estudiante	87.30	81.67	9.71	46.30	71.96	35.37
16	Porcentaje del presupuesto asignado a sueldos para el sector docente	33.21	26.58	52.70	30.75	-26.12	-4.17
17	Porcentaje del presupuesto asignado a sueldos para el sector administrativo	38.58	31.19	17.21	27.72	-13.98	-3.47
18	Porcentaje del presupuesto utilizado en investigación científica	0.31	0.84	1.79	1.26	-0.95	-0.42
19	Porcentaje del presupuesto utilizado en proyección social	2.61	0.00	4.56	0.75	-4.56	-0.75
20	Porcentaje del presupuesto utilizado en libros	0.56	0.42	0.48	0.4	-0.06	0.02
21	Porcentaje del presupuesto asignado a la compra de equipo académico	1.61	0.88	2.15	2.11	-1.27	-1.23
22	Costo promedio anual en carreras técnicas	NA	NA	637.40	524.58	NA	NA
23	Costo promedio anual en carreras universitarias	5,600.00	5,600.00	678.20	3,836.79	-4,921.80	-1,763.21

Resultado igual a CERO indica que la institución no contó con ese recurso durante el año de la Información

NA: No Aplica.

OTROS DATOS	
Número de carreras activas	2
Estudiantes en carreras técnicas	0
Estudiantes en carreras universitarias	638
Estudiantes en carreras de posgrado	0
Estudiantes en curso de formación pedagógica	0
Número de estudiantes hombres	356
Número de estudiantes mujeres	282
Número de docentes a tiempo completo	22
Número de docentes a tiempo parcial	0
Número de docentes hora clase	75
Volúmenes bibliográficos	9,273
Número de títulos bibliográficos	3,654
Número de computadoras para uso de estudiantes	129
Número total de aulas	13
Presupuesto ejecutado	7,221,909.23
Inversión total en libros	12,862.00
Inversión real en infraestructura	0.00
Inversión en equipo para actividades académicas	27,260.00
Ingresos provenientes de los estudiantes	3,262,805.72
Ingresos provenientes de donaciones	7,594,359.02
Ingresos provenientes de ventas de servicios	529,716.30
Ingresos provenientes de prestamos	0.00
Ingresos provenientes por otros conceptos	57,259.32

PRIMEROS SEIS INDICADORES 2010 - ESEN

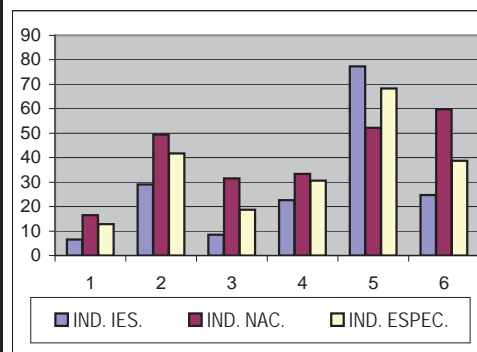

(*) ACREDITACIÓN CONFERIDA PARA LOS PERÍODOS: 2003-2008 Y 2008-2013, POR LA COMISIÓN DE ACREDITACIÓN DE LA CALIDAD ACADÉMICA

INFORMACIÓN DE LA ESCUELA SUPERIOR FRANCISCANA ESPECIALIZADA / AGAPE PARA EL 2010

CUADRO No. 38

No.	INDICADOR	ESFE/AGAPE 2009	ESFE/AGAPE 2010	PROMEDIO NACIONAL	PROMEDIO TECNOLÓGICOS	DIFERENCIA PROMEDIO NAC.	DIFERENCIA PROMEDIO GRUPO
1	Estudiantes por docente	21.75	16.46	16.47	12.78	0.01	-3.68
2	Estudiantes por docente a tiempo completo	167.00	103.67	49.40	41.67	-54.27	-62.00
3	Número de estudiantes por docente hora clase	25.45	18.55	31.55	18.73	13.00	0.18
4	Porcentaje de docentes a tiempo completo	13.93	4.29	33.35	30.65	-29.06	-26.36
5	Porcentaje de docentes hora clase	86.07	88.57	52.20	68.22	-36.37	-20.35
6	Porcentaje de docentes con más de 5 años en la institución	21.90	20.00	59.77	38.71	-39.77	-18.71
7	Porcentaje de docentes con grado de nivel técnico	21.80	20.00	4.66	27.11	-15.34	7.11
8	Porcentaje de docentes con grado de nivel universitario	78.20	78.57	69.17	49.85	9.40	28.72
9	Porcentaje de docentes con nivel de posgrado	0.00	1.43	26.17	23.04	-24.74	-21.61
10	Libros por estudiante	3.42	5.12	6.46	9.24	-1.34	-4.12
11	Número de volúmenes promedio por título bibliográfico	1.71	1.83	1.58	2.14	0.25	-0.31
12	Estudiantes por computadora	5.97	4.80	10.92	3.95	6.12	-0.85
13	Estudiantes por computadora con internet	6.12	4.80	11.67	4.02	6.87	-0.78
14	Espacio académico por estudiante	0.95	1.13	2.30	6.77	-1.17	-5.64
15	Espacio recreación por estudiante	22.38	26.13	9.71	46.30	16.42	-20.17
16	Porcentaje del presupuesto asignado a sueldos para el sector docente	28.99	23.24	52.70	30.75	-29.46	-7.51
17	Porcentaje del presupuesto asignado a sueldos para el sector administrativo	23.45	24.81	17.21	27.72	-7.60	2.91
18	Porcentaje del presupuesto utilizado en investigación científica	0.93	3.67	1.79	1.26	1.88	2.41
19	Porcentaje del presupuesto utilizado en proyección social	0.98	1.28	4.56	0.75	-3.28	0.53
20	Porcentaje del presupuesto utilizado en libros	0.14	0.00	0.48	0.4	-0.48	-0.40
21	Porcentaje del presupuesto asignado a la compra de equipo académico	0.29	2.94	2.15	2.11	0.79	0.83
22	Costo promedio anual en carreras técnicas (*)	342.00	285.00	637.40	524.58	352.40	239.58
23	Costo promedio anual en carreras universitarias	NA	NA	678.20	3,836.79	NA	NA

Resultado igual a CERO indica que la institución no contó con ese recurso durante el año de la Información

NA: No Aplica.

(*) Costo promedio anual en carreras técnicas con subsidio para el año de la Información es de \$1,309.93

OTROS DATOS	
Número de carreras activas	3
Estudiantes en carreras técnicas	576
Estudiantes en carreras universitarias	0
Estudiantes en carreras de posgrado	0
Estudiantes en curso de formación pedagógica	0
Número de estudiantes hombres	396
Número de estudiantes mujeres	180
Número de docentes a tiempo completo	1
Número de docentes a tiempo parcial	3
Número de docentes hora clase	31
Volúmenes bibliográficos	2,932
Número de títulos bibliográficos	1,599
Número de computadoras para uso de estudiantes	120
Número total de aulas	7
Presupuesto ejecutado	827,603.84
Inversión total en libros	0.00
Inversión real en infraestructura	0.00
Inversión en equipo para actividades académicas	20,177.60
Ingresos provenientes de los estudiantes	191,534.14
Ingresos provenientes de donaciones	0.00
Ingresos provenientes de ventas de servicios	46,920.41
Ingresos provenientes de préstamos	0.00
Ingresos provenientes por otros conceptos	44,791.98
Ingresos provenientes de subsidios	590,363.60

PRIMEROS SEIS INDICADORES 2010 - ESFE/AGAPE

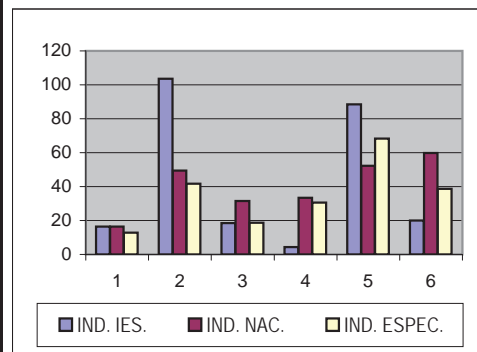

INFORMACIÓN DEL INSTITUTO ESPECIALIZADO ESCUELA MILITAR CAPITÁN GENERAL GERARDO BARRIOS PARA EL 2010

CUADRO No. 39

No.	INDICADOR	IEEM 2009	IEEM 2010	PROMEDIO NACIONAL	PROMEDIO ESPECIALIZADOS	DIFERENCIA PROMEDIO NAC.	DIFERENCIA PROMEDIO GRUPO
1	Estudiantes por docente	5.92	5.74	16.47	12.78	10.73	7.04
2	Estudiantes por docente a tiempo completo	13.14	12.34	49.40	41.67	37.06	29.33
3	Número de estudiantes por docente hora clase	10.78	10.80	31.55	18.73	20.75	7.93
4	Porcentaje de docentes a tiempo completo	45.07	46.26	33.35	30.65	12.91	15.61
5	Porcentaje de docentes hora clase	54.93	53.74	52.20	68.22	-1.54	14.48
6	Porcentaje de docentes con más de 5 años en la institución	77.24	90.93	59.77	38.71	31.16	52.22
7	Porcentaje de docentes con grado de nivel técnico	20.50	22.01	4.66	27.11	-17.35	5.10
8	Porcentaje de docentes con grado de nivel universitario	66.43	66.66	69.17	49.85	-2.51	16.81
9	Porcentaje de docentes con nivel de posgrado	13.07	11.33	26.17	23.04	-14.84	-11.71
10	Libros por estudiante	38.47	50.10	6.46	9.24	43.64	40.86
11	Número de volúmenes promedio por título bibliográfico	1.59	2.83	1.58	2.14	1.25	0.69
12	Estudiantes por computadora	2.87	2.91	10.92	3.95	8.01	1.04
13	Estudiantes por computadora con internet	4.01	3.86	11.67	4.02	7.81	0.16
14	Espacio académico por estudiante	43.21	52.28	2.30	6.77	49.98	45.51
15	Espacio recreación por estudiante	470.68	413.96	9.71	46.30	404.25	367.66
16	Porcentaje del presupuesto asignado a sueldos para el sector docente	40.86	40.61	52.70	30.75	-12.09	9.86
17	Porcentaje del presupuesto asignado a sueldos para el sector administrativo	49.38	49.08	17.21	27.72	-31.87	-21.36
18	Porcentaje del presupuesto utilizado en investigación científica	0.42	0.04	1.79	1.26	-1.75	-1.22
19	Porcentaje del presupuesto utilizado en proyección social	0.58	0.53	4.56	0.75	-4.03	-0.22
20	Porcentaje del presupuesto utilizado en libros	0.14	0.21	0.48	0.4	-0.27	-0.19
21	Porcentaje del presupuesto asignado a la compra de equipo académico	0.65	1.15	2.15	2.11	-1.00	-0.96
22	Costo promedio anual en carreras técnicas	NA	NA	637.40	524.58	NA	NA
23	Costo promedio anual en carreras universitarias	0.00	3,101.57	678.20	3,836.79	-2,423.37	735.22

Resultado igual a CERO indica que la institución no contó con ese recurso durante el año de la Información

NA: No Aplica.

OTROS DATOS	
Número de carreras activas	2
Estudiantes en carreras técnicas	0
Estudiantes en carreras universitarias	372
Estudiantes en carreras de posgrado	6
Estudiantes en curso de formación pedagógica	0
Número de estudiantes hombres	343
Número de estudiantes mujeres	35
Número de docentes a tiempo completo	30
Número de docentes a tiempo parcial	0
Número de docentes hora clase	36
Volúmenes bibliográficos	18,608
Número de títulos bibliográficos	6,570
Número de computadoras para uso de estudiantes	130
Número total de aulas	32
Presupuesto ejecutado	1,601,793.75
Inversión total en libros	2,848.16
Inversión real en infraestructura	62,703.02
Inversión en equipo para actividades académicas	15,309.35
Ingresos provenientes de los estudiantes	0.00
Ingresos provenientes de donaciones	0.00
Ingresos provenientes de ventas de servicios	0.00
Ingresos provenientes de prestamos	0.00
Ingresos provenientes por otros conceptos	59,669.49
Ingresos provenientes de subsidios	1,542,124.26

PRIMEROS SEIS INDICADORES 2010 - IEEM

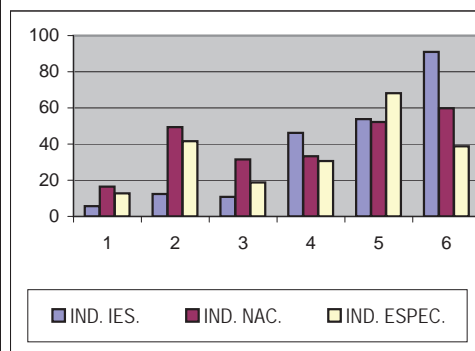

INFORMACIÓN DEL INSTITUTO SUPERIOR CENTRO CULTURAL SALVADOREÑO AMERICANO PARA EL 2010

CUADRO No. 40

No.	INDICADOR	IECCSA 2009	IECCSA 2010	PROMEDIO NACIONAL	PROMEDIO ESPECIALIZADOS	DIFERENCIA PROMEDIO NAC.	DIFERENCIA PROMEDIO GRUPO
1	Estudiantes por docente	5.32	6.08	16.47	12.78	10.39	6.70
2	Estudiantes por docente a tiempo completo	28.50	23.13	49.40	41.67	26.27	18.54
3	Número de estudiantes por docente hora clase	7.13	8.50	31.55	18.73	23.05	10.23
4	Porcentaje de docentes a tiempo completo	18.33	29.29	33.35	30.65	-4.06	-1.36
5	Porcentaje de docentes hora clase	73.33	70.71	52.20	68.22	-18.51	-2.49
6	Porcentaje de docentes con más de 5 años en la institución	0.00	0.00	59.77	38.71	-59.77	-38.71
7	Porcentaje de docentes con grado de nivel técnico	10.00	10.10	4.66	27.11	-5.44	17.01
8	Porcentaje de docentes con grado de nivel universitario	53.33	78.79	69.17	49.85	9.62	28.94
9	Porcentaje de docentes con nivel de posgrado	36.67	11.11	26.17	23.04	-15.06	-11.93
10	Libros por estudiante	258.54	127.01	6.46	9.24	120.55	117.77
11	Número de volúmenes promedio por título bibliográfico	2.16	2.18	1.58	2.14	0.60	0.04
12	Estudiantes por computadora	0.41	0.85	10.92	3.95	10.07	3.10
13	Estudiantes por computadora con internet	0.41	0.85	11.67	4.02	10.82	3.17
14	Espacio académico por estudiante	56.25	26.25	2.30	6.77	23.95	19.48
15	Espacio recreación por estudiante	8.94	4.17	9.71	46.30	-5.54	-42.13
16	Porcentaje del presupuesto asignado a sueldos para el sector docente	23.64	33.53	52.70	30.75	-19.17	2.78
17	Porcentaje del presupuesto asignado a sueldos para el sector administrativo	48.63	32.24	17.21	27.72	-15.03	-4.52
18	Porcentaje del presupuesto utilizado en investigación científica	0.00	0.78	1.79	1.26	-1.01	-0.48
19	Porcentaje del presupuesto utilizado en proyección social	0.00	2.58	4.56	0.75	-1.98	1.83
20	Porcentaje del presupuesto utilizado en libros	1.74	0.96	0.48	0.4	0.48	0.56
21	Porcentaje del presupuesto asignado a la compra de equipo académico	0.00	0.00	2.15	2.11	-2.15	-2.11
22	Costo promedio anual en carreras técnicas	935.00	981.00	637.40	524.58	NA	NA
23	Costo promedio anual en carreras universitarias	935.00	981.00	678.20	3,836.79	-302.80	2,855.79

Resultado igual a CERO indica que la institución no contó con ese recurso durante el año de la Información

OTROS DATOS	
Número de carreras activas	2
Estudiantes en carreras técnicas	22
Estudiantes en carreras universitarias	38
Estudiantes en carreras de posgrado	0
Estudiantes en curso de formación pedagógica	0
Número de estudiantes hombres	23
Número de estudiantes mujeres	37
Número de docentes a tiempo completo	3
Número de docentes a tiempo parcial	0
Número de docentes hora clase	7
Volúmenes bibliográficos	7,467
Número de títulos bibliográficos	3,425
Número de computadoras para uso de estudiantes	70
Número total de aulas	27
Presupuesto ejecutado	835,364.39
Inversión total en libros	7,793.85
Inversión real en infraestructura	0.00
Inversión en equipo para actividades académicas	0.00
Ingresos provenientes de los estudiantes	58,800.98
Ingresos provenientes de donaciones	1,505.50
Ingresos provenientes de ventas de servicios	0.00
Ingresos provenientes de préstamos	0.00
Ingresos provenientes por otros conceptos	789,652.79

PRIMEROS SEIS INDICADORES 2010 - IECCSA

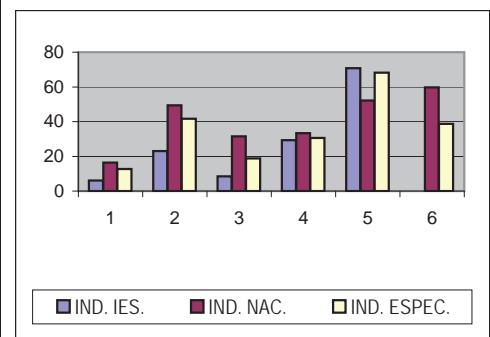

INFORMACIÓN DEL INSTITUTO SUPERIOR DE ECONOMÍA Y ADMINISTRACIÓN DE EMPRESAS PARA EL 2010 (REACREDITADA*)

CUADRO No. 41

No.	INDICADOR	ISEADE 2009	ISEADE 2010	PROMEDIO NACIONAL	PROMEDIO ESPECIALIZADOS	DIFERENCIA PROMEDIO NAC.	DIFERENCIA PROMEDIO GRUPO
1	Estudiantes por docente	5.68	7.25	16.47	12.78	9.22	5.53
2	Estudiantes por docente a tiempo completo	53.67	102.75	49.40	41.67	-53.35	-61.08
3	Número de estudiantes por docente hora clase	6.35	7.80	31.55	18.73	23.75	10.93
4	Porcentaje de docentes a tiempo completo	10.56	7.04	33.35	30.65	-26.31	-23.61
5	Porcentaje de docentes hora clase	89.44	92.96	52.20	68.22	-40.76	-24.74
6	Porcentaje de docentes con más de 5 años en la institución	42.22	42.22	59.77	38.71	-17.55	3.51
7	Porcentaje de docentes con grado de nivel técnico	0.00	0.00	4.66	27.11	4.66	27.11
8	Porcentaje de docentes con grado de nivel universitario	0.00	0.00	69.17	49.85	-69.17	-49.85
9	Porcentaje de docentes con nivel de posgrado	100.00	100.00	26.17	23.04	73.83	76.96
10	Libros por estudiante	17.09	13.40	6.46	9.24	6.94	4.16
11	Número de volúmenes promedio por título bibliográfico	1.50	1.50	1.58	2.14	-0.08	-0.64
12	Estudiantes por computadora	2.27	2.89	10.92	3.95	8.03	1.06
13	Estudiantes por computadora con internet	2.27	2.89	11.67	4.02	8.78	1.13
14	Espacio académico por estudiante	5.18	4.06	2.30	6.77	1.76	-2.71
15	Espacio recreación por estudiante	7.79	6.11	9.71	46.30	-3.60	-40.19
16	Porcentaje del presupuesto asignado a sueldos para el sector docente	23.32	20.09	52.70	30.75	-32.61	-10.66
17	Porcentaje del presupuesto asignado a sueldos para el sector administrativo	40.61	48.09	17.21	27.72	-30.88	-20.37
18	Porcentaje del presupuesto utilizado en investigación científica	9.55	5.37	1.79	1.26	3.58	4.11
19	Porcentaje del presupuesto utilizado en proyección social	1.52	1.50	4.56	0.75	-3.06	0.75
20	Porcentaje del presupuesto utilizado en libros	0.52	0.40	0.48	0.4	-0.08	0.00
21	Porcentaje del presupuesto asignado a la compra de equipo académico	0.00	1.00	2.15	2.11	-1.15	-1.11
22	Costo promedio anual en carreras técnicas	NA	NA	637.40	524.58	NA	NA
23	Costo promedio anual en carreras universitarias	4,384.36	3,640.11	678.20	3,836.79	-2,961.91	196.68

Resultado igual a CERO indica que la institución no contó con ese recurso durante el año de la Información

NA: No Aplica.

OTROS DATOS	
Número de carreras activas	2
Estudiantes en carreras técnicas	0
Estudiantes en carreras universitarias	0
Estudiantes en carreras de posgrado	205
Estudiantes en curso de formación pedagógica	0
Número de estudiantes hombres	114
Número de estudiantes mujeres	91
Número de docentes a tiempo completo	2
Número de docentes a tiempo parcial	0
Número de docentes hora clase	26
Volúmenes bibliográficos	2,747
Número de títulos bibliográficos	1,829
Número de computadoras para uso de estudiantes	71
Número total de aulas	13
Presupuesto ejecutado	623,223.17
Inversión total en libros	2,251.84
Inversión real en infraestructura	0.00
Inversión en equipo para actividades académicas	5,585.35
Ingresos provenientes de los estudiantes	759,932.66
Ingresos provenientes de donaciones	0.00
Ingresos provenientes de ventas de servicios	173,284.85
Ingresos provenientes de préstamos	0.00
Ingresos provenientes por otros conceptos	3,318.54

PRIMEROS SEIS INDICADORES 2010 - ISEADE

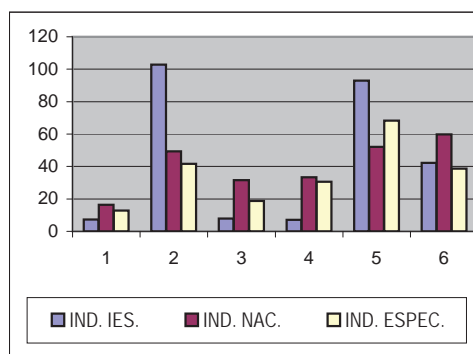

(*) ACREDITACIÓN CONFERIDA PARA EL PERÍODO: 2005-2010 Y 2010-2015, POR LA COMISIÓN DE ACREDITACIÓN DE LA CALIDAD ACADÉMICA

INFORMACIÓN DEL INSTITUTO AMERICANO DE EDUCACIÓN SUPERIOR PARA EL 2010

CUADRO No. 42

No.	INDICADOR	ITAES 2009	ITAES 2010	PROMEDIO NACIONAL	PROMEDIO TECNOLÓGICOS	DIFERENCIA PROMEDIO NAC.	DIFERENCIA PROMEDIO GRUPO
1	Estudiantes por docente	9.65	7.15	16.47	11.53	9.32	4.38
2	Estudiantes por docente a tiempo completo	96.50	70.00	49.40	39.38	-20.60	-30.62
3	Número de estudiantes por docente hora clase	10.72	7.98	31.55	35.79	23.57	27.81
4	Porcentaje de docentes a tiempo completo	10.00	10.10	33.35	29.33	-23.25	-19.23
5	Porcentaje de docentes hora clase	90.00	89.90	52.20	32.47	-37.70	-57.43
6	Porcentaje de docentes con más de 5 años en la institución	40.00	30.30	59.77	25.49	-29.47	4.81
7	Porcentaje de docentes con grado de nivel técnico	5.00	10.10	4.66	46.06	-5.44	35.96
8	Porcentaje de docentes con grado de nivel universitario	45.00	24.75	69.17	48.11	-44.42	-23.36
9	Porcentaje de docentes con nivel de posgrado	50.00	65.15	26.17	5.84	38.98	59.31
10	Libros por estudiante	43.36	59.36	6.46	7.97	52.90	51.39
11	Número de volúmenes promedio por título bibliográfico	1.80	1.79	1.58	1.99	0.21	-0.20
12	Estudiantes por computadora	4.83	3.50	10.92	7.33	7.42	3.83
13	Estudiantes por computadora con internet	4.83	3.50	11.67	8.02	8.17	4.52
14	Espacio académico por estudiante	2.39	3.26	2.30	7.12	0.96	-3.86
15	Espacio recreación por estudiante	15.33	20.93	9.71	19.60	11.22	1.33
16	Porcentaje del presupuesto asignado a sueldos para el sector docente	35.22	30.94	52.70	29.25	-21.76	1.69
17	Porcentaje del presupuesto asignado a sueldos para el sector administrativo	28.78	34.74	17.21	32.99	-17.53	-1.75
18	Porcentaje del presupuesto utilizado en investigación científica	16.95	19.66	1.79	2.99	17.87	16.67
19	Porcentaje del presupuesto utilizado en proyección social	0.00	0.00	4.56	2.87	-4.56	-2.87
20	Porcentaje del presupuesto utilizado en libros	0.58	0.18	0.48	0.35	-0.30	-0.17
21	Porcentaje del presupuesto asignado a la compra de equipo académico	0.30	0.22	2.15	2.22	-1.93	-2.00
22	Costo promedio anual en carreras técnicas	5,250.00	5,250.00	637.40	688.17	-4,612.60	-4,561.83
23	Costo promedio anual en carreras universitarias	NA	NA	678.20	NA	NA	NA

Resultado igual a CERO indica que la institución no contó con ese recurso durante el año de la Información

NA: No Aplica.

OTROS DATOS	
Número de carreras activas	2
Estudiantes en carreras técnicas	70
Estudiantes en carreras universitarias	0
Estudiantes en carreras de posgrado	0
Estudiantes en curso de formación pedagógica	0
Número de estudiantes hombres	47
Número de estudiantes mujeres	23
Número de docentes a tiempo completo	1
Número de docentes a tiempo parcial	0
Número de docentes hora clase	9
Volúmenes bibliográficos	4,101
Número de títulos bibliográficos	2,288
Número de computadoras para uso de estudiantes	20
Número total de aulas	3
Presupuesto ejecutado	350,327.14
Inversión total en libros	417.38
Inversión real en infraestructura	0.00
Inversión en equipo para actividades académicas	500.00
Ingresos provenientes de los estudiantes	309,118.05
Ingresos provenientes de donaciones	0.00
Ingresos provenientes de ventas de servicios	0.00
Ingresos provenientes de préstamos	0.00
Ingresos provenientes por otros conceptos	58,994.26

PRIMEROS SEIS INDICADORES 2010 - ITAES

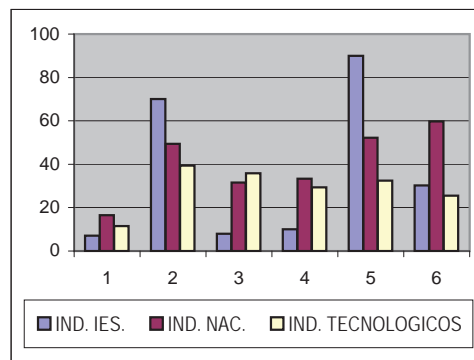

INFORMACIÓN DEL INSTITUTO TECNOLÓGICO DE CHALATENANGO PARA EL 2010

CUADRO No. 43

No.	INDICADOR	ITCHA 2009	ITCHA 2010	PROMEDIO NACIONAL	PROMEDIO TECNOLÓGICOS	DIFERENCIA PROMEDIO NAC.	DIFERENCIA PROMEDIO GRUPO
1	Estudiantes por docente	19.38	19.56	16.47	11.53	-3.09	-8.03
2	Estudiantes por docente a tiempo completo	63.00	45.25	49.40	39.38	4.15	-5.87
3	Número de estudiantes por docente hora clase	28.00	34.49	31.55	35.79	-2.94	1.30
4	Porcentaje de docentes a tiempo completo	30.77	43.27	33.35	29.33	9.92	13.94
5	Porcentaje de docentes hora clase	69.23	56.73	52.20	32.47	-4.53	-24.26
6	Porcentaje de docentes con más de 5 años en la institución	38.46	37.87	59.77	25.49	-21.90	12.38
7	Porcentaje de docentes con grado de nivel técnico	46.15	35.23	4.66	46.06	-30.57	10.83
8	Porcentaje de docentes con grado de nivel universitario	53.85	64.77	69.17	48.11	-4.40	16.66
9	Porcentaje de docentes con nivel de posgrado	0.00	0.00	26.17	5.84	-26.17	-5.84
10	Libros por estudiante	10.36	7.84	6.46	7.97	1.38	-0.13
11	Número de volúmenes promedio por título bibliográfico	1.48	1.49	1.58	1.99	-0.09	-0.50
12	Estudiantes por computadora	2.50	2.87	10.92	7.33	8.05	4.46
13	Estudiantes por computadora con internet	3.32	3.58	11.67	8.02	8.09	4.44
14	Espacio académico por estudiante	2.97	2.34	2.30	7.12	0.04	-4.78
15	Espacio recreación por estudiante	21.61	14.62	9.71	19.60	4.91	-4.98
16	Porcentaje del presupuesto asignado a sueldos para el sector docente	27.01	21.51	52.70	29.25	-31.19	-7.74
17	Porcentaje del presupuesto asignado a sueldos para el sector administrativo	30.87	19.50	17.21	32.99	-2.29	13.49
18	Porcentaje del presupuesto utilizado en investigación científica	4.37	1.74	1.79	2.99	-0.05	-1.25
19	Porcentaje del presupuesto utilizado en proyección social	2.78	1.04	4.56	2.87	-3.52	-1.83
20	Porcentaje del presupuesto utilizado en libros	0.00	0.17	0.48	0.35	-0.31	-0.18
21	Porcentaje del presupuesto asignado a la compra de equipo académico	7.64	2.20	2.15	2.22	0.05	-0.02
22	Costo promedio anual en carreras técnicas (*)	310.00	329.48	637.40	688.17	307.92	358.69
23	Costo promedio anual en carreras universitarias	NA	NA	678.20	NA	NA	NA

Resultado igual a CERO indica que la institución no contó con ese recurso durante el año de la Información
 (*) Costo promedio anual en carreras técnicas con subsidio para el año de la Información es de \$ 1,097.89

NA: No Aplica.

OTROS DATOS	
Número de carreras activas	5
Estudiantes en carreras técnicas	362
Estudiantes en carreras universitarias	0
Estudiantes en carreras de posgrado	0
Estudiantes en curso de formación pedagógica	0
Número de estudiantes hombres	174
Número de estudiantes mujeres	188
Número de docentes a tiempo completo	8
Número de docentes a tiempo parcial	0
Número de docentes hora clase	11
Volúmenes bibliográficos	2,835
Número de títulos bibliográficos	1,900
Número de computadoras para uso de estudiantes	126
Número total de aulas	8
Presupuesto ejecutado	698,518.73
Inversión total en libros	1,052.62
Inversión real en infraestructura	0.00
Inversión en equipo para actividades académicas	13,971.56
Ingresos provenientes de los estudiantes	145,660.37
Ingresos provenientes de donaciones	0.00
Ingresos provenientes de ventas de servicios	8,655.58
Ingresos provenientes de préstamos	0.00
Ingresos provenientes por otros conceptos	286,029.03
Ingresos provenientes de subsidios	278,165.00

PRIMEROS SEIS INDICADORES 2010 - ITCHA

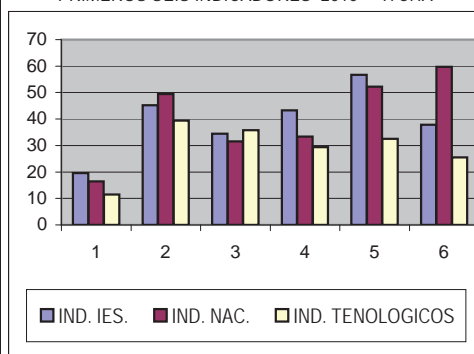

INFORMACIÓN DEL INSTITUTO TECNOLÓGICO DE PROFESIONALES DE LA SALUD DE EL SALVADOR PARA EL 2010

CUADRO No. 44

No.	INDICADOR	IEPROES 2009	IEPROES 2010	PROMEDIO NACIONAL	PROMEDIO TECNOLÓGICOS	DIFERENCIA PROMEDIO NAC.	DIFERENCIA PROMEDIO GRUPO
1	Estudiantes por docente	8.85	9.01	16.47	11.53	7.46	2.52
2	Estudiantes por docente a tiempo completo	37.30	37.11	49.40	39.38	12.29	2.27
3	Número de estudiantes por docente hora clase	39.19	43.55	31.55	35.79	-12.00	-7.76
4	Porcentaje de docentes a tiempo completo	23.77	24.36	33.35	29.33	-8.99	-4.97
5	Porcentaje de docentes hora clase	23.10	21.61	52.20	32.47	30.59	10.86
6	Porcentaje de docentes con más de 5 años en la institución	27.15	26.07	59.77	25.49	-33.70	0.58
7	Porcentaje de docentes con grado de nivel técnico	49.90	55.59	4.66	46.06	-50.93	-9.53
8	Porcentaje de docentes con grado de nivel universitario	47.36	41.42	69.17	48.11	-27.75	-6.69
9	Porcentaje de docentes con nivel de posgrado	2.74	2.99	26.17	5.84	-23.18	-2.85
10	Libros por estudiante	6.11	5.63	6.46	7.97	-0.83	-2.34
11	Número de volúmenes promedio por título bibliográfico	2.49	2.67	1.58	1.99	1.09	0.68
12	Estudiantes por computadora	38.38	9.57	10.92	7.33	1.35	-2.24
13	Estudiantes por computadora con internet	52.91	10.13	11.67	8.02	1.54	-2.11
14	Espacio académico por estudiante	2.65	2.50	2.30	7.12	0.20	-4.62
15	Espacio recreación por estudiante	7.14	6.73	9.71	19.60	-2.98	-12.87
16	Porcentaje del presupuesto asignado a sueldos para el sector docente	38.45	39.03	52.70	29.25	-13.67	9.78
17	Porcentaje del presupuesto asignado a sueldos para el sector administrativo	32.13	30.24	17.21	32.99	-13.03	2.75
18	Porcentaje del presupuesto utilizado en investigación científica	3.45	3.52	1.79	2.99	1.73	0.53
19	Porcentaje del presupuesto utilizado en proyección social	3.66	3.79	4.56	2.87	-0.77	0.92
20	Porcentaje del presupuesto utilizado en libros	0.36	0.42	0.48	0.35	-0.06	0.07
21	Porcentaje del presupuesto asignado a la compra de equipo académico	0.47	0.55	2.15	2.22	-1.60	-1.67
22	Costo promedio anual en carreras técnicas	653.00	662.00	637.40	688.17	-24.60	26.17
23	Costo promedio anual en carreras universitarias	NA	NA	678.20	NA	NA	NA

NA: No Aplica.

OTROS DATOS	
Número de carreras activas	3
Estudiantes en carreras técnicas	2,077
Estudiantes en carreras universitarias	0
Estudiantes en carreras de posgrado	0
Estudiantes en curso de formación pedagógica	0
Número de estudiantes hombres	245
Número de estudiantes mujeres	1,832
Número de docentes a tiempo completo	56
Número de docentes a tiempo parcial	124
Número de docentes hora clase	51
Volúmenes bibliográficos	11,675
Número de títulos bibliográficos	4,372
Número de computadoras para uso de estudiantes	217
Número total de aulas	32
Presupuesto ejecutado	2,548,242.69
Inversión total en libros	9,973.58
Inversión real en infraestructura	42,854.14
Inversión en equipo para actividades académicas	13,037.98
Ingresos provenientes de los estudiantes	2,461,689.63
Ingresos provenientes de donaciones	5,868.64
Ingresos provenientes de ventas de servicios	0.00
Ingresos provenientes de préstamos	0.00
Ingresos provenientes por otros conceptos	81,531.41

PRIMEROS SEIS INDICADORES 2010 - IEPROES

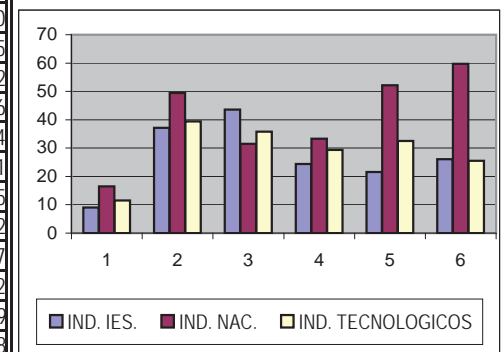

INFORMACIÓN DEL INSTITUTO TECNOLÓGICO DE USulután PARA EL 2010

CUADRO No. 45

No.	INDICADOR	ITUS 2009	ITUS 2010	PROMEDIO NACIONAL	PROMEDIO TECNOLÓGICOS	DIFERENCIA PROMEDIO NAC.	DIFERENCIA PROMEDIO GRUPO
1	Estudiantes por docente	36.14	34.72	16.47	11.53	-18.25	-23.19
2	Estudiantes por docente a tiempo completo	40.57	34.72	49.40	39.38	14.68	4.66
3	Número de estudiantes por docente hora clase	0.00	0.00	31.55	35.79	31.55	35.79
4	Porcentaje de docentes a tiempo completo	90.00	100.00	33.35	29.33	66.65	70.67
5	Porcentaje de docentes hora clase	0.00	0.00	52.20	32.47	52.20	32.47
6	Porcentaje de docentes con más de 5 años en la institución	10.56	22.22	59.77	25.49	-37.55	-3.27
7	Porcentaje de docentes con grado de nivel técnico	63.33	66.67	4.66	46.06	-62.01	-20.61
8	Porcentaje de docentes con grado de nivel universitario	36.67	33.33	69.17	48.11	-35.84	-14.78
9	Porcentaje de docentes con nivel de posgrado	0.00	0.00	26.17	5.84	-26.17	-5.84
10	Libros por estudiante	4.09	5.84	6.46	7.97	-0.62	-2.13
11	Número de volúmenes promedio por título bibliográfico	1.41	1.47	1.58	1.99	-0.11	-0.52
12	Estudiantes por computadora	4.29	3.91	10.92	7.33	7.01	3.42
13	Estudiantes por computadora con internet	4.29	3.91	11.67	8.02	7.76	4.11
14	Espacio académico por estudiante	3.29	3.61	2.30	7.12	1.31	-3.51
15	Espacio recreación por estudiante	57.12	62.74	9.71	19.60	53.03	43.14
16	Porcentaje del presupuesto asignado a sueldos para el sector docente	39.26	33.90	52.70	29.25	-18.80	4.65
17	Porcentaje del presupuesto asignado a sueldos para el sector administrativo	37.20	44.98	17.21	32.99	-27.77	-11.99
18	Porcentaje del presupuesto utilizado en investigación científica	6.00	5.65	1.79	2.99	3.86	2.66
19	Porcentaje del presupuesto utilizado en proyección social	5.33	5.63	4.56	2.87	1.07	2.76
20	Porcentaje del presupuesto utilizado en libros	1.40	0.81	0.48	0.35	0.33	0.46
21	Porcentaje del presupuesto asignado a la compra de equipo académico	2.27	4.22	2.15	2.22	2.07	2.00
22	Costo promedio anual en carreras técnicas (*)	275.00	325.00	637.40	688.17	312.40	363.17
23	Costo promedio anual en carreras universitarias	NA	NA	678.20	NA	NA	NA

Resultado igual a CERO indica que la institución no contó con ese recurso durante el año de la Información

NA: No Aplica.

(*) Costo promedio anual en carreras técnicas con subsidio para el año de la Información es de \$ 735.89

OTROS DATOS	
Número de carreras activas	3
Estudiantes en carreras técnicas	312
Estudiantes en carreras universitarias	0
Estudiantes en carreras de posgrado	0
Estudiantes en curso de formación pedagógica	0
Número de estudiantes hombres	208
Número de estudiantes mujeres	104
Número de docentes a tiempo completo	9
Número de docentes a tiempo parcial	0
Número de docentes hora clase	0
Volúmenes bibliográficos	1,821
Número de títulos bibliográficos	1,239
Número de computadoras para uso de estudiantes	80
Número total de aulas	8
Presupuesto ejecutado	268,184.91
Inversión total en libros	1,307.49
Inversión real en infraestructura	0.00
Inversión en equipo para actividades académicas	6,799.40
Ingresos provenientes de los estudiantes	121,065.50
Ingresos provenientes de donaciones	0.00
Ingresos provenientes de ventas de servicios	4,800.00
Ingresos provenientes de préstamos	0.00
Ingresos provenientes por otros conceptos	0.00
Ingresos provenientes de subsidios	128,198.60

PRIMEROS SEIS INDICADORES 2010 - ITUS

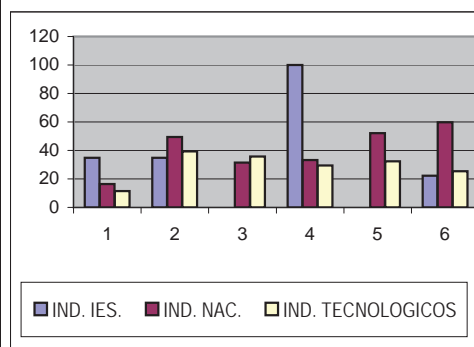

INFORMACIÓN DEL INSTITUTO TECNOLÓGICO ESCUELA NACIONAL DE AGRICULTURA ROBERTO QUIÑONEZ PARA EL 2010

CUADRO No. 46

No.	INDICADOR	ENA 2009	ENA 2010	PROMEDIO NACIONAL	PROMEDIO TECNOLÓGICOS	DIFERENCIA PROMEDIO NAC.	DIFERENCIA PROMEDIO GRUPO
1	Estudiantes por docente	11.60	10.67	16.47	11.53	5.80	0.86
2	Estudiantes por docente a tiempo completo	29.61	28.17	49.40	39.38	21.23	11.21
3	Número de estudiantes por docente hora clase	24.22	17.25	31.55	35.79	14.30	18.54
4	Porcentaje de docentes a tiempo completo	39.23	38.05	33.35	29.33	4.70	8.72
5	Porcentaje de docentes hora clase	48.08	61.95	52.20	32.47	-9.75	-29.48
6	Porcentaje de docentes con más de 5 años en la institución	28.72	22.23	59.77	25.49	-37.54	-3.26
7	Porcentaje de docentes con grado de nivel técnico	21.54	14.26	4.66	46.06	-9.60	31.80
8	Porcentaje de docentes con grado de nivel universitario	78.46	72.93	69.17	48.11	3.76	24.82
9	Porcentaje de docentes con nivel de posgrado	0.00	12.80	26.17	5.84	-13.37	6.96
10	Libros por estudiante	21.95	21.73	6.46	7.97	15.27	13.76
11	Número de volúmenes promedio por título bibliográfico	1.89	1.92	1.58	1.99	0.34	-0.07
12	Estudiantes por computadora	11.55	8.62	10.92	7.33	2.30	-1.29
13	Estudiantes por computadora con internet	11.98	9.33	11.67	8.02	2.34	-1.31
14	Espacio académico por estudiante	57.20	55.06	2.30	7.12	52.76	47.94
15	Espacio recreación por estudiante	99.72	96.00	9.71	19.60	86.29	76.40
16	Porcentaje del presupuesto asignado a sueldos para el sector docente	50.85	16.72	52.70	29.25	-35.98	-12.53
17	Porcentaje del presupuesto asignado a sueldos para el sector administrativo	46.93	47.15	17.21	32.99	-29.94	-14.16
18	Porcentaje del presupuesto utilizado en investigación científica	0.27	0.04	1.79	2.99	-1.75	-2.95
19	Porcentaje del presupuesto utilizado en proyección social	1.11	1.36	4.56	2.87	-3.20	-1.51
20	Porcentaje del presupuesto utilizado en libros	0.06	0.11	0.48	0.35	-0.37	-0.24
21	Porcentaje del presupuesto asignado a la compra de equipo académico	0.52	5.57	2.15	2.22	3.42	3.35
22	Costo promedio anual en carreras técnicas (*)	785.00	785.00	637.40	688.17	-147.60	-96.83
23	Costo promedio anual en carreras universitarias	NA	NA	678.20	NA	NA	NA

Resultado igual a CERO indica que la institución no contó con ese recurso durante el año de la Información
 (*) Costo promedio anual en carreras técnicas con subsidio para el año de la Información es de \$ 9,499.48

NA: No Aplica.

OTROS DATOS	
Número de carreras activas	1
Estudiantes en carreras técnicas	336
Estudiantes en carreras universitarias	0
Estudiantes en carreras de posgrado	0
Estudiantes en curso de formación pedagógica	0
Número de estudiantes hombres	283
Número de estudiantes mujeres	53
Número de docentes a tiempo completo	12
Número de docentes a tiempo parcial	0
Número de docentes hora clase	19
Volúmenes bibliográficos	7,300
Número de títulos bibliográficos	3,810
Número de computadoras para uso de estudiantes	39
Número total de aulas	9
Presupuesto ejecutado	3,069,346.94
Inversión total en libros	1,519.50
Inversión real en infraestructura	477,631.93
Inversión en equipo para actividades académicas	77,220.86
Ingresos provenientes de los estudiantes	457,566.00
Ingresos provenientes de donaciones	0.00
Ingresos provenientes de ventas de servicios	283,724.66
Ingresos provenientes de préstamos	0.00
Ingresos provenientes por otros conceptos	72,870.89
Ingresos provenientes de subsidios	2,928,065.83

PRIMEROS SEIS INDICADORES 2010 - ENA

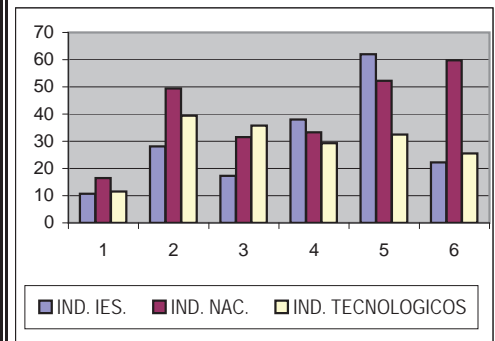

INFORMACIÓN DEL INSTITUTO TECNOLÓGICO ESCUELA TÉCNICA PARA LA SALUD PARA EL 2010

CUADRO No. 47

No.	INDICADOR	ETPS 2009	ETPS 2010	PROMEDIO NACIONAL	PROMEDIO TECNOLÓGICOS	DIFERENCIA PROMEDIO NAC.	DIFERENCIA PROMEDIO GRUPO
1	Estudiantes por docente	26.71	22.72	16.47	11.53	-6.25	-11.19
2	Estudiantes por docente a tiempo completo	66.13	63.39	49.40	39.38	-13.99	-24.01
3	Número de estudiantes por docente hora clase	44.94	35.42	31.55	35.79	-3.87	0.37
4	Porcentaje de docentes a tiempo completo	40.10	35.86	33.35	29.33	2.51	6.53
5	Porcentaje de docentes hora clase	59.90	64.14	52.20	32.47	-11.94	-31.67
6	Porcentaje de docentes con más de 5 años en la institución	20.05	15.14	59.77	25.49	-44.63	-10.35
7	Porcentaje de docentes con grado de nivel técnico	22.68	15.14	4.66	46.06	-10.48	30.92
8	Porcentaje de docentes con grado de nivel universitario	72.31	79.07	69.17	48.11	9.90	30.96
9	Porcentaje de docentes con nivel de posgrado	5.01	5.79	26.17	5.84	-20.38	-0.05
10	Libros por estudiante	7.91	3.69	6.46	7.97	-2.77	-4.28
11	Número de volúmenes promedio por título bibliográfico	1.80	1.56	1.58	1.99	-0.02	-0.43
12	Estudiantes por computadora	15.11	19.50	10.92	7.33	-8.58	-12.17
13	Estudiantes por computadora con internet	21.16	22.39	11.67	8.02	-10.72	-14.37
14	Espacio académico por estudiante	1.62	1.41	2.30	7.12	-0.89	-5.71
15	Espacio recreación por estudiante	2.09	1.82	9.71	19.60	-7.89	-17.78
16	Porcentaje del presupuesto asignado a sueldos para el sector docente	29.71	25.50	52.70	29.25	-27.20	-3.75
17	Porcentaje del presupuesto asignado a sueldos para el sector administrativo	12.06	19.63	17.21	32.99	-2.42	13.36
18	Porcentaje del presupuesto utilizado en investigación científica	0.97	1.84	1.79	2.99	0.05	-1.15
19	Porcentaje del presupuesto utilizado en proyección social	6.97	5.38	4.56	2.87	0.82	2.51
20	Porcentaje del presupuesto utilizado en libros	0.03	0.78	0.48	0.35	0.30	0.43
21	Porcentaje del presupuesto asignado a la compra de equipo académico	2.59	1.10	2.15	2.22	-1.05	-1.12
22	Costo promedio anual en carreras técnicas	595.00	595.00	637.40	688.17	42.40	93.17
23	Costo promedio anual en carreras universitarias	NA	NA	678.20	NA	NA	NA

NA: No Aplica.

OTROS DATOS	
Número de carreras activas	2
Estudiantes en carreras técnicas	605
Estudiantes en carreras universitarias	0
Estudiantes en carreras de posgrado	0
Estudiantes en curso de formación pedagógica	0
Número de estudiantes hombres	83
Número de estudiantes mujeres	522
Número de docentes a tiempo completo	10
Número de docentes a tiempo parcial	0
Número de docentes hora clase	17
Volúmenes bibliográficos	2,193
Número de títulos bibliográficos	1,406
Número de computadoras para uso de estudiantes	31
Número total de aulas	6
Presupuesto ejecutado	522,352.43
Inversión total en libros	4,022.48
Inversión real en infraestructura	1,834.86
Inversión en equipo para actividades académicas	5,655.83
Ingresos provenientes de los estudiantes	523,932.85
Ingresos provenientes de donaciones	0.00
Ingresos provenientes de ventas de servicios	9,854.50
Ingresos provenientes de préstamos	0.00
Ingresos provenientes por otros conceptos	4,978.95

PRIMEROS SEIS INDICADORES 2010 - ETPS

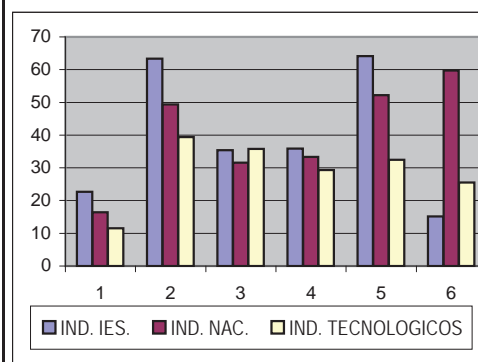

INDICADORES PARA INSTITUCIONES CON CENTROS REGIONALES

Al presentar separadamente la información para cada centro regional, se pretende conocer mejor la incidencia que cada uno tiene en la construcción de los indicadores globales para la institución.

A cada indicador de publicación le corresponde un número para su mejor visualización en el cuadro general. A continuación se presenta una matriz con los resultados de los indicadores correspondientes a cada centro regional (ver cuadro No. 48). En éste se muestra en primer lugar, el resultado global del indicador para la institución durante el 2010 e inmediatamente después se listan sus centros regionales mostrando su respectivo resultado. De esta forma se tiene una mejor visión de la realidad educativa para los diferentes centros regionales autorizados en cada una de las instituciones del nivel superior.

Es de tomar en cuenta que el resultado de cada indicador para la institución, no es un promedio aritmético de los resultados en cada centro regional y su sede central. Para calcular los indicadores por sede se considera únicamente la información perteneciente a cada centro.

No. DEL CÓDIGO	NOMBRE DEL INDICADOR	No. DEL CÓDIGO	NOMBRE DEL INDICADOR
01	Estudiantes por docente	13	Estudiantes por computadora Internet
02	Estudiantes por docente a tiempo completo	14	Espacio académico por estudiante
03	Número de estudiantes por docente hora clase	15	Espacio recreación por estudiante
04	Porcentaje de docentes a tiempo completo	16	Porcentaje del presupuesto asignado a sueldos para el sector docente
05	Porcentaje de docentes hora clase	17	Porcentaje del presupuesto asignado a sueldos para el sector administrativo
06	Porcentaje docentes con más de 5 años en la institución	18	Porcentaje del presupuesto utilizado en investigación científica
07	Porcentaje de docentes con grado de nivel técnico	19	Porcentaje del presupuesto utilizado en proyección social
08	Porcentaje de docentes con grado de nivel universitario	20	Porcentaje del presupuesto utilizado en libros
09	Porcentaje de docentes con nivel de posgrado	21	Porcentaje del presupuesto asignado a la compra de equipo académico
10	Libros por estudiante	22	Costo promedio anual en carreras técnicas
11	Número de volúmenes promedio por título bibliográfico	23	Costo promedio anual en carreras universitarias
12	Estudiantes por computadora		

CUADRO No. 48

INSTITUCIÓN, SEDE Y CENTRO REGIONAL	CÓDIGO DE INDICADORES									
	1	2	3	4	5	6	7	8	9	10
U. CAP. GRAL. GERARDO BARRIOS	22.19	79.73	30.98	27.86	71.63	43.57	0.51	78.48	21.02	4.78
SAN MIGUEL	22.24	79.72	31.18	27.91	71.31	42.65	0.78	74.02	25.21	4.82
USULUTÁN	22.12	79.74	30.63	27.77	72.23	45.32	0.00	86.90	13.10	4.69
U. CATÓLICA DE EL SALVADOR	12.57	70.95	15.27	17.70	82.30	43.47	0.58	77.81	21.62	10.91
SANTA ANA	11.97	70.60	14.42	16.95	83.05	51.19	0.34	78.30	21.36	13.29
ILOBASCO	16.15	73.87	20.67	21.89	78.11	0.00	1.93	74.85	23.21	0.76
U. DE EL SALVADOR (&)	17.94	29.48	250.06	60.83	7.19	96.17	0.89	69.65	29.47	3.50
SAN SALVADOR	16.80	27.17	251.72	61.83	6.69	99.16	0.93	66.23	32.84	3.88
SANTA ANA	21.35	47.15	143.20	45.28	14.92	81.30	0.00	89.71	10.29	2.81
SAN MIGUEL	20.13	30.51	479.00	65.95	4.21	98.71	1.91	63.70	34.39	2.52
SAN VICENTE	22.55	28.94	0.00	77.91	0.00	79.07	0.00	88.37	11.63	2.69
U. DR. ANDRÉS BELLO	20.54	99.43	25.91	20.74	79.26	33.92	2.90	85.80	11.31	3.95
SAN SALVADOR	22.71	112.54	28.61	20.57	79.43	30.73	3.41	83.29	13.29	3.32
SAN MIGUEL	21.62	99.59	27.63	21.75	78.25	42.23	2.72	82.95	14.33	3.99
SONSONATE	17.11	74.10	22.26	23.15	76.85	40.31	2.99	85.07	11.94	5.11
CHALATENANGO	17.60	102.10	21.26	17.25	82.75	24.15	1.72	96.55	1.72	4.63
U. FRANCISCO GAVIDIA	22.08	57.60	35.82	38.31	61.69	32.95	0.58	65.61	33.80	6.37
SAN SALVADOR	23.96	58.45	40.60	40.96	59.04	32.68	0.66	62.49	36.85	5.89
SANTA ANA	7.95	43.32	9.74	18.34	81.66	35.01	0.00	89.18	10.82	17.32
U. MODULAR ABIERTA	11.42	128.16	12.54	8.97	91.03	55.13	0.00	78.46	21.54	6.06
SAN SALVADOR	9.45	106.56	10.39	9.10	90.90	53.94	0.00	68.18	31.82	6.98
SANTA ANA	13.25	125.95	14.81	10.53	89.47	62.11	0.00	91.07	8.93	4.14
SAN MIGUEL	9.20	264.25	9.53	3.48	96.52	55.66	0.00	87.83	12.17	11.31
SONSONATE	15.30	138.06	17.20	11.05	88.95	48.33	0.00	77.90	22.10	4.45
U. PANAMERICANA	10.53	136.25	11.41	7.73	92.27	39.93	0.00	96.51	3.49	5.91
SAN SALVADOR	8.42	132.00	9.00	6.39	93.61	47.29	0.00	92.33	7.67	9.41
AHUACHAPAN	13.07	137.30	14.44	9.53	90.47	41.94	0.00	98.09	1.91	4.00
SAN VICENTE	11.02	140.08	11.97	7.92	92.08	30.22	0.00	100.00	0.00	4.59
IE. EN INGENIERÍA ITCA-FEPADE (&)	16.22	44.77	25.66	36.24	63.20	35.68	43.68	51.13	5.20	4.46
SANTA TECLA	17.89	50.09	28.25	35.71	63.33	38.10	47.62	50.48	1.90	3.76
ZACATECOLUCA	17.31	33.34	36.14	52.08	47.92	50.00	41.67	54.17	4.17	6.63
SAN MIGUEL	9.69	58.07	11.64	16.68	83.32	33.35	38.12	53.57	8.31	6.33
SANTA ANA	14.74	66.07	18.99	22.27	77.73	47.73	44.24	52.58	3.18	5.81
LA UNIÓN	15.05	26.58	34.75	56.72	43.28	12.37	31.95	49.49	18.56	4.97
IT. IEPROES	9.01	37.11	43.55	24.36	21.61	26.07	55.59	41.42	2.99	5.63
SAN SALVADOR	7.06	31.00	33.61	22.77	21.47	15.58	46.17	49.66	4.18	7.24
SAN MIGUEL	11.18	40.57	45.35	27.76	26.02	37.95	53.77	43.24	2.99	4.57
SANTA ANA	9.33	39.98	54.31	23.45	18.33	27.63	66.56	31.67	1.77	5.36

NOTAS:

Resultados iguales a CERO indican que ese centro regional no contó con dichos recursos.

N A = No aplica

(&) Los costos por estudiante no incluyen subsidio del estado por estudiante

CÓDIGO DE INDICADORES												
11	12	13	14	15	16	17	18	19	20	21	22	23
2.00	8.17	9.94	1.89	5.97	31.06	25.98	1.74	2.02	0.66	6.19	668.35	868.42
2.01	8.86	10.63	1.82	2.64	28.58	27.06	1.42	1.76	0.60	4.94	645.14	872.65
1.98	7.11	8.86	2.01	12.29	37.24	23.27	2.54	2.69	0.83	9.29	340.67	221.55
1.68	10.10	10.88	2.92	57.88	34.61	13.64	1.23	10.97	0.32	4.03	1,587.28	856.28
1.68	12.18	13.64	2.47	69.64	37.11	14.67	1.41	12.40	0.36	4.57	835.75	853.38
1.82	5.85	5.85	4.83	7.78	17.50	6.67	0.00	1.19	0.00	0.30	2,030.00	879.57
1.43	12.96	14.10	1.35	6.92	81.53	10.13	0.66	0.99	0.19	0.74	94.85	89.05
1.46	11.53	12.61	1.60	8.93	82.56	8.68	0.74	1.11	0.20	0.43	83.51	93.16
1.41	18.04	19.76	0.70	3.09	93.26	2.15	0.00	0.00	0.06	3.31	223.40	67.23
1.35	25.21	25.70	0.78	2.96	0.00	98.92	0.00	0.00	0.10	0.77	60.91	99.52
1.05	9.46	10.21	1.22	0.00	72.37	19.87	0.00	0.00	0.00	5.24	60.98	60.65
2.32	10.61	12.72	2.17	4.91	31.95	6.49	3.53	3.09	0.68	7.89	763.28	855.44
2.21	11.90	13.70	2.15	1.02	26.37	5.82	2.96	2.72	0.50	13.38	749.35	849.13
2.09	13.93	16.04	2.54	0.47	37.00	6.71	3.28	3.14	1.09	1.78	762.65	861.72
2.80	8.82	12.33	1.48	0.65	42.47	7.95	5.27	4.26	1.02	2.10	776.33	900.48
2.42	7.09	8.37	2.43	29.29	36.88	7.45	4.45	3.33	0.48	0.17	799.17	824.32
1.50	11.99	12.06	1.72	0.53	25.12	16.32	2.54	1.15	0.62	0.69	925.64	931.22
1.45	12.30	12.30	1.66	0.49	23.92	16.25	2.55	1.05	0.60	0.67	925.64	932.14
2.17	7.56	8.36	3.12	1.56	70.76	19.12	1.88	4.99	1.46	1.19	0.00	911.34
2.04	15.09	15.20	1.66	0.73	51.68	30.06	2.87	3.08	0.70	2.56	630.00	639.06
2.21	15.60	15.60	2.02	1.10	50.44	31.39	4.25	1.63	0.07	3.04	630.00	639.95
1.69	17.74	18.25	1.35	0.20	51.18	32.11	1.81	4.77	1.38	0.30	630.00	639.29
2.22	10.79	10.79	1.87	0.34	54.33	23.43	3.31	3.01	1.01	3.23	0.00	630.00
1.93	14.73	14.73	1.41	0.98	52.98	28.85	1.62	3.60	0.78	3.98	630.00	641.92
1.54	18.69	18.69	1.15	0.45	24.91	29.27	5.02	5.35	0.85	0.70	595.00	595.33
1.56	15.00	15.00	1.90	0.12	22.88	26.73	4.99	4.57	0.64	0.74	595.00	596.01
1.38	20.19	20.19	0.93	1.22	25.00	30.17	5.38	6.48	0.96	0.69	595.00	595.00
1.65	21.87	21.87	0.70	0.04	28.34	32.68	4.64	5.39	1.11	0.65	595.00	595.00
2.14	3.81	3.81	5.02	29.18	27.38	16.05	1.31	0.51	0.39	2.97	427.22	448.02
2.13	3.67	3.67	5.29	11.85	26.27	16.72	1.14	0.29	0.49	1.47	512.81	940.00
2.17	3.81	3.81	4.96	25.76	22.79	13.75	0.82	0.34	0.00	15.96	256.00	0.00
1.86	3.66	3.66	2.67	192.11	51.65	13.27	0.00	3.86	0.00	3.00	280.00	0.00
2.08	5.38	5.38	2.63	55.79	49.90	14.47	2.58	3.56	0.00	0.34	316.00	0.00
2.51	3.92	3.92	6.49	12.31	24.19	12.89	3.05	0.41	0.00	9.87	220.00	220.00
2.67	9.57	10.13	2.50	6.73	39.03	30.24	3.52	3.79	0.42	0.55	662.00	NA
2.13	9.20	10.16	2.30	2.56	44.31	18.19	5.95	7.83	0.51	0.66	662.00	NA
3.22	9.71	9.71	2.27	8.67	32.73	38.34	2.74	3.01	0.39	0.56	662.00	NA
3.05	9.73	10.52	2.87	8.13	40.31	32.44	2.37	1.47	0.38	0.46	662.00	NA

V. ESTADÍSTICAS

DESCRIPCIONES

a. POBLACIÓN ESTUDIANTIL

1. Área Geográfica.

Con el objetivo de mostrar la distribución de la población estudiantil del año 2010 de acuerdo a la ubicación geográfica de las instituciones de educación superior, se presenta el Cuadro No. 49, en el cual se puede observar la matrícula que se tuvo por departamento para el año de la información.

De acuerdo al tipo de institución, se puede apreciar que para el caso de las universidades el departamento de San Salvador, registró el mayor número de estudiantes inscritos con 81,691; en cuanto a los institutos especializados el departamento con mayor número de estudiantes fue La Libertad con 5,832 y en los institutos tecnológicos, San Salvador fue el departamento que mayor matrícula obtuvo con 1,264 estudiantes.

A nivel nacional para el año 2010, la mayor concentración de estudiantes se registró en el departamento de San Salvador con 83,015 (55.34%) en donde se localizan 18 instituciones, en segundo lugar se encuentra La Libertad con 22,880 estudiantes (15.25%) con once centros y en tercer lugar San Miguel con 15,288 (10.19 %) con siete centros de estudios del nivel superior.

Es de tomar en consideración que el Ministerio de Educación no cuenta con información sobre el departamento de procedencia de la población estudiantil, por lo que se toma como referente la ubicación del centro de estudios.

2. Edades, Tasa Bruta y Tasa Neta de Cobertura

El cuadro No. 50 presenta la distribución de la población estudiantil por género y edad que estuvo inscrita en educación superior durante el ciclo 02 del año 2010, para una mejor comprensión del lector la población se ha clasificado de la siguiente forma: rango de menores o iguales a 16 años, edades simples de 17 a 39 años y rango de mayores o iguales a 40 años.

De acuerdo a la información la población estudiantil del nivel superior es relativamente joven ya que el 80.0 % está comprendida entre las edades de 16 a 26 años, con una mayor predominancia del género femenino, tendencia que se establece por primera vez en la última década en el rango de mayores o iguales a 40 años.

Con los datos que se tienen, es posible conocer para el nivel superior la tasa bruta de cobertura teniendo en consideración la matrícula total de educación superior para el 2010 y la población

proyectada por la DIGESTYC para el mismo año en las edades comprendidas entre los 19 y 23 años, con las cuales generalmente se asocia el desarrollo de una carrera de educación superior para un estudiante promedio.

Según lo anterior la matrícula total en las instituciones de educación superior para el año 2010 fue de 150,012 estudiantes y la población proyectada por la DIGESTYC en las edades de 19 a 23 años para el año 2010 fue de 592,958 habitantes, lo que da como resultado una tasa bruta de cobertura en el nivel superior **de 25.30 %**.

La tasa neta de cobertura, se construye tomando en consideración la matrícula real reportada por las instituciones del nivel superior entre las edades de 19 a 23 años que es de 76,522 estudiantes y la población proyectada de acuerdo a la DIGESTYC en las edades de 19 a 23 años que fue de 592,258 habitantes, lo anterior da como resultado una tasa neta de cobertura en educación superior de **12.92 %** para el año 2010.

3. Estudiantes de Origen Extranjero

En el Cuadro No. 51, se presentan los países de origen de los estudiantes extranjeros y las carreras de su preferencia, siendo las carreras con mayor demanda las siguientes: Licenciatura en Teología con 80 estudiantes (10.47%); en segundo lugar se encuentra el Doctorado en Medicina con 62 estudiantes (8.12%) y en tercer lugar se ubica el Técnico en Ortesis y Prótesis con 51 estudiantes (6.68%). Cabe mencionar que de los 764 estudiantes extranjeros, 402 (52.62%) corresponden al género masculino; mientras que 362 (47.38%) corresponden al género femenino.

Las instituciones de educación superior reportaron durante el año 2010 un total de 764 estudiantes extranjeros, procedentes de 42 países de América, Europa, África y Asia (Ver cuadro No. 52).

El mayor número de estudiantes extranjeros realizando estudios en el país cuentan en primer lugar con la nacionalidad de Estados Unidos de América con 140 estudiantes (18.32%), seguido por Guatemala con 112 estudiantes (14.66%) y en tercer lugar se ubica Nicaragua con 95 estudiantes (12.43%).

La institución que reportó mayor número de estudiantes extranjeros fue la Universidad Centroamericana José Simeón Cañas con 141 (18.46%), en segundo lugar la Universidad Francisco Gavidia con 123 (16.10%) y en tercer lugar la Universidad Dr. José Matías Delgado con 86 (11.26%).

4. Carreras y Áreas de Formación

En este apartado se presenta la población estudiantil del nivel superior para 2010, clasificados según carrera estándar⁽¹⁾ y área de formación a la que pertenece cada carrera.

⁽¹⁾ Carrera Estándar es aquella que engloba bajo una denominación genérica a varias con similar currícula y diferente denominación.

El Ministerio de Educación ha definido diez áreas de formación profesional con el objeto de presentar grupos de carreras con similares características, siendo éstas las siguientes:

I) Arte y Arquitectura; II) Economía, Administración y Comercio; III) Salud; IV) Ciencias; V) Agropecuaria y Medio Ambiente; VI) Derecho; VII) Humanidades; VIII) Tecnología; IX) Educación y X) Ciencias Sociales.

En el cuadro No. 53, se presenta la población estudiantil del nivel superior inscrita durante el año 2010 y para brindar una mejor orientación al lector, ésta se ha estructurado según: carrera estándar, área de formación, género y tipo de ingreso (nuevo ingreso, antiguo ingreso e ingreso por equivalencias).

La información se presenta detallada por género, siendo las mujeres quienes tienen una mayor participación (54.17 %) con relación a los hombres (45.83 %).

De acuerdo a la información del cuadro resumen, el área de formación con mayor preferencia de la población estudiantil es Economía, Administración y Comercio con 38,511 estudiantes (25.67%); seguida por el área de Tecnología con 32,127 estudiantes (21.42 %) y en tercer lugar se ubica el área de Salud con 25,338 estudiantes (16.89%).

5. Carreras Estándar con Mayor Demanda.

En el cuadro No. 54, se presentan las carreras estándar de acuerdo a su mayor demanda estudiantil clasificadas según el nivel de estudio: posgrado, universitario y técnico.

Para el nivel de posgrado se observa que la carrera con mayor demanda es el Curso de Formación Pedagógica con 663 estudiantes, seguida por la Maestría en Administración de Empresas con 396 estudiantes y en tercer lugar se coloca la Maestría en Administración Financiera con 298 estudiantes.

La población estudiantil en el nivel de posgrado representa el (1.85 %) correspondiente a 2,771 estudiantes.

En el nivel universitario por primera vez en los últimos diez años, la carrera con mayor demanda es Licenciatura en Administración de Empresas con 14,109 estudiantes, en segundo lugar se ubica la Licenciatura en Ciencias Jurídicas con 13,828 y en tercer lugar Licenciatura en Ciencias de la Educación con 8,242 estudiantes.

La población a nivel universitario la conforman los grados de licenciatura, ingeniería, arquitectura, Doctorado en Medicina y Doctorado en Cirugía Dental, representando el (82.13 %) que corresponde a 123,206 estudiantes.

Para el nivel técnico de educación superior las carreras con mayor demanda son: Técnico en Enfermería con 3,246 estudiantes, Técnico en Computación con 2,823 estudiantes y Técnico en Sistemas con 2,429 estudiantes. La población en el nivel técnico representa el (16.02%) correspondiente a 24,035 estudiantes.

6. Graduados según Carrera Estándar y Área de Formación

El número de estudiantes graduados por carrera estándar se presentan en el cuadro No. 55, clasificados por área de formación, carrera y género.

Para el año 2010 el total de graduados en el nivel superior fue de 17,089 de los cuales 7,051 fueron hombres (41.26 %) y 10,038 mujeres (58.74 %).

De acuerdo a la información presentada, las carreras con mayor número de graduados son: Licenciatura en Ciencias Jurídicas con 1,618 (9.47%); Licenciatura en Administración de Empresas con 1,412 (8.26%); Técnico en Enfermería con 1,135 (6.64%) y Licenciatura en Contaduría con 977 (5.72%).

De acuerdo al resumen presentado al final del cuadro, el área con mayor número de graduados es Tecnología con 4,072 graduados (23.83%) seguida por el área de Economía, Administración y Comercio con 3,732 graduados (21.84 %) y en tercer lugar, el área de la Salud con 3,230 graduados (18.90 %).

7. Cobertura Matricular

La matrícula total inscrita en el nivel superior para el año 2010 fue de 150,012 estudiantes ver cuadro No. 56. Este cuadro muestra el nivel de incidencia que cada clase de institución tiene en la composición de la matrícula del nivel superior, debiendo relacionarse principalmente a la oferta de carreras que éstas ofrecen.

Con relación a las universidades la matrícula para este año fue de 137,767 estudiantes, en las 24 instituciones de este tipo. Las universidades con mayor cobertura matricular fueron: Universidad de El Salvador con 42,435 estudiantes (30.80 %); Universidad Tecnológica de El Salvador con 17,071 estudiantes (12.39 %); Universidad Francisco Gavidia con 11,316 estudiantes (8.21 %); Universidad Centroamericana José Simeón Cañas con 9,195 estudiantes (6.67 %) y Universidad Dr. Andrés Bello con 7,099 estudiantes (5.15 %).

En los institutos especializados la población estudiantil para 2010 fue de 8,483 estudiantes, siendo las instituciones con mayor cobertura matricular: Escuela Especializada en Ingeniería ITCA- FEPADE con 5,772 estudiantes (68.04 %); Escuela Superior de Economía y Negocios con 638 estudiantes (7.52 %) y la Escuela Superior Franciscana Especializada AGAPE con 576 estudiantes (6.79%).

En los institutos tecnológicos el total de estudiantes matriculados fue de 3,762 siendo los centros con mayor cobertura los siguientes: Instituto Tecnológico de Profesionales de la Salud de El Salvador con 2,077 estudiantes (55.21 %), la Escuela Técnica para la Salud con 605 estudiantes (16.08 %) y el Instituto Tecnológico de Chalatenango con 362 estudiantes (9.62 %).

8. Población Estudiantil por Área de Formación, Nivel y Grado

El cuadro No. 57, presenta la población estudiantil distribuida por área de formación y grado académico. Esta información muestra la demanda de estudios según los grados establecidos en el nivel superior e igualmente identifica el área de formación en la cual, cada grado académico tiene una mayor o menor incidencia, con base a su preferencia.

Se observa que existe una marcada preferencia por los grados del nivel universitario: arquitectura, ingeniería, licenciatura, doctorado en medicina y doctorado en odontología con una matrícula de 123,206 estudiantes (82.13 %); en segundo lugar se ubican los grados del nivel técnico: técnico, profesor y tecnólogo con 24,035 estudiantes (16.02 %) y el tercer lugar lo ocupan los grados correspondientes al nivel de posgrado: maestría, especialidad y doctorado, incluyendo el curso de formación pedagógica, con una matrícula en este nivel de 2,771 estudiantes (1.85 %).

Para el grado de doctor en el nivel de posgrado únicamente se ha considerado aquel cuya formación es posterior al título de una carrera universitaria o de maestría. Es necesario aclarar que el Curso de Formación Pedagógica, no representa ningún grado académico; no obstante, se ubica en el nivel de posgrado, ya que es ofrecido a profesionales de diversas disciplinas con el objeto de brindarles competencias pedagógicas.

9. Estudiantes de Nuevo Ingreso 2010 en las Instituciones de Educación Superior que se graduaron de educación media en el 2009.

Para el año 2010 las instituciones de educación superior reportaron en su nuevo ingreso a 24,105 estudiantes, con título de bachiller obtenido durante el 2009 (Ver cuadro No. 58).

Esta información se presenta desagregada por género, distribuyéndose de la siguiente forma 11,155 hombres (46.28 %) y 12,950 mujeres (53.72 %).

Al relacionar estos 24,105 estudiantes de nuevo ingreso, con los 55,346⁽²⁾ estudiantes graduados de Educación Media durante el 2009, se tiene un porcentaje de ingreso inmediato a educación superior del 43.55 % .

Las universidades tuvieron un ingreso de 20,816 estudiantes (86.36 %), siendo las universidades con mayor demanda las siguientes: Universidad de El Salvador con 7,215 estudiantes, Universidad Tecnológica de El Salvador con 2,082 estudiantes y Universidad Centroamericana José Simeón Cañas con 2,068 estudiantes.

El ingreso en los institutos especializados fue de 2,189 estudiantes (9.08 %) y las instituciones que reportaron mayor ingreso son: la Escuela Especializada en Ingeniería ITCA- FEPADE con 1,578 estudiantes, Escuela Superior de Economía y Negocios con 327 estudiantes y la Escuela Superior Franciscana Especializada AGAPE con 113 estudiantes.

⁽²⁾ Según Dato de la Dirección Nacional de Educación, Departamento de Acreditación Institucional, MINED.

Los institutos tecnológicos en su conjunto recibieron 1,100 estudiantes (4.56 %), siendo los centros con mayor ingreso los siguientes: el Instituto Tecnológico de Profesionales de la Salud de El Salvador (IEPROES) con 526 estudiantes, el Instituto Tecnológico Escuela Técnica Para la Salud con 200 estudiantes y el Instituto Tecnológico de Chalatenango con 145 estudiantes.

b. PLANTA DOCENTE

1. Tipos de Contratación y Grados Académicos de la Planta Docente

La planta docente en las instituciones de educación superior para el año 2010, fue de 9,104 profesionales, los cuales según su forma de contratación se distribuyen de la siguiente manera: 3,037 docentes (33.36 %) a tiempo completo, 1,315 docentes (14.44 %) a tiempo parcial y 4,752 docentes (52.20 %) por hora clase. (Ver cuadro No. 59)

De acuerdo al nivel académico que posee la planta docente el 69.17 % (6,297) cuenta con estudios del nivel universitario, el 26.16 % (2,382) a nivel de posgrado y el 4.67 % (425) cuenta únicamente con estudios del nivel técnico.

De la totalidad de profesionales que desarrollaron la función docente los grados académicos con mayor predominancia son: Licenciado (a) 4,155 (45.64 %); Maestro (a) 1,928 (21.18 %) e Ingeniero (a) 1,069 (11.74 %).

La comparación de la planta docente del año 2010 con respecto al año anterior muestra un crecimiento de 211 académicos (2.37 %)

Con relación a la tendencia de género en los diferentes grados académicos, se observa que la planta docente de este nivel esta compuesta principalmente por docentes hombres 5,899 (64.80%) y en menor numero por docentes mujeres 3,205 (35.20 %); a nivel de grado académico únicamente en el tecnólogo se revierte esta tendencia.

2. Planta Docente por Institución

El cuadro No. 61, presenta la distribución de la planta docente para cada institución de acuerdo a su forma de contratación y género, lo que permite conocer la incidencia de cada institución en su tipo y a nivel general.

En las universidades se contó con una planta docente de 8,113 de los cuales 2,737 (33.74%) fueron contratados a tiempo completo; 1,183 (14.58%) a tiempo parcial y 4,193 (51.68 %) a hora clase.

Con relación a la planta docente clasificada por género, las universidades contaron en el año 2010 con 5,335 hombres (65.76%) y 2,778 mujeres (34.24%).

En los institutos especializados el total de docentes contratados fue de 664, distribuyéndose de la siguiente forma: 204 (30.72 %) a tiempo completo, 7 (1.05 %) a tiempo parcial y 453 (68.22%) a hora clase.

Los institutos especializados en su conjunto contrataron como docentes, según su género a 464 hombres (69.88%) y 200 mujeres (30.12%), independientemente de su tipo de contratación.

En lo relativo a los institutos tecnológicos, el total de docentes contratados fue de 327, distribuyéndose de la siguiente forma: 96 (29.36%) a tiempo completo, 125 (38.23%) a tiempo parcial y 106 (32.42 %) a hora clase.

Con relación a los institutos tecnológicos del total de su planta docente 100 (30.58%) fueron hombres y 227 (69.42 %) mujeres.

c. ESTADÍSTICAS HISTÓRICAS 2006 - 2010

1. Tasa Bruta de la Matrícula Estudiantil Por Sector

El cuadro No. 62 presenta la distribución de la población estudiantil en función del tipo de institución y el sector al que pertenece: público o privado, incluyendo el detalle por género de la población que estuvo inscrita en educación superior durante el período correspondiente a los años 2006 al 2010.

Al final de esta estadística se ha incluido un cuadro resumen que refleja con claridad la tasa bruta anual con detalle por género, observándose que en el año 2006 se tenía un tasa bruta del 23.00% mientras que para el 2010 fue de 25.30%, lo cual muestra una diferencia incremental del 10 %, siendo evidente una tendencia creciente en la tasa bruta anual de cobertura matricular en educación superior.

Conviene tener presente que el calculo de la tasa bruta de cobertura matricular para cada año se efectúa en base a la matrícula total que anualmente es reportada por las instituciones educativas del nivel superior y la población proyectada por la DIGESTYC en el rango de edades de 19 a 23 años.

2. Población Estudiantil por Zona Geográfica, con detalle por Género

Con el objetivo de mostrar la tendencia en cuanto a la distribución de la población estudiantil en relación a la ubicación geográfica de las instituciones de educación superior por departamento, se presenta en el Cuadro No. 63, la matrícula por género para el período 2006-2010.

A nivel de departamento para cada año la mayor concentración estudiantil se observa en el departamento de San Salvador, en segundo lugar se encuentra La Libertad y en tercer lugar en San Miguel.

Es de tomar en consideración que el Ministerio de Educación no cuenta con información referente al departamento de procedencia de la población estudiantil del nivel superior, razón por la cual se toma como base la ubicación geográfica de cada centro de estudios.

3. **Población Estudiantil según Carrera Estándar y Área de Formación**

En esta estadística se presenta la población estudiantil del nivel superior para el período 2006 - 2010, clasificados según carrera estándar y área de formación a la que pertenece.

Como ya se ha manifestado anteriormente, el Ministerio de Educación ha definido diez áreas de formación profesional con el objeto de presentar en cada una de ellas las carreras por grado académico, siendo éstas las siguientes: I) Arte y Arquitectura; II) Economía, Administración y Comercio; III) Salud; IV) Ciencias; V) Agropecuaria y Medio Ambiente; VI) Derecho; VII) Humanidades; VIII) Tecnología; IX) Educación y X) Ciencias Sociales.

En el cuadro No. 64, puede apreciarse la matrícula por carrera estándar en el nivel superior, inscrita durante el período en mención. Los datos presentados permiten establecer la diferencia de género en cuanto a la preferencia estudiantil para las diferentes carreras por cada una de las áreas de formación.

Como puede apreciarse en el total general de la matrícula, las mujeres tienen una mayor participación estudiantil con relación a los hombres.

De conformidad a la información presentada en el cuadro resumen, el área de formación que cuenta con las carreras de mayor preferencia por la población estudiantil a lo largo de este quinquenio ha sido Economía, Administración y Comercio, seguida por el área de Tecnología y en tercer lugar se ubica el área de Salud para el quinquenio considerado.

4. **Consolidado de la Población Estudiantil por Grado Académico**

El cuadro No. 65, muestra la población estudiantil para el período 2006 - 2010 distribuida por nivel de estudios, grado académico y género.

A lo largo de este período se observa una marcada preferencia por los grados del nivel universitario: arquitectura, ingeniería, licenciatura, doctorado en medicina y doctorado en odontología, en segundo lugar se ubican los grados del nivel técnico: técnico, profesor y tecnólogo y el tercer lugar lo ocupan los grados correspondientes al nivel de posgrado: maestría, especialidad y doctorado, además del curso de formación pedagógica.

En el nivel de posgrado, son las maestrías las que mayor demanda estudiantil tienen; en el caso del nivel universitario las licenciaturas son el grado académico que capta mayor matrícula; y para el nivel técnico son las carreras con grado de técnico las que mayor preferencia tienen.

5. **Consolidado de Graduados según Carrera Estándar y Área**

En el cuadro No. 66 se presenta el número de estudiantes graduados por carrera estándar, clasificados por área de formación y género en quinquenio 2006-2010.

Durante este período puede observarse claramente que del total de graduados en educación superior el mayor porcentaje corresponde a las mujeres, con relación a los hombres.

De acuerdo al resumen presentado al final del cuadro, el área con mayor número de graduados durante el primer año del quinquenio fue Economía, Administración y Comercio; mientras que en los últimos cuatro años, el mayor número de graduados corresponde al área de Tecnología.

6. Consolidado de Graduados según Grado Académico

El cuadro No. 67, consolida el total de graduados durante el último quinquenio, los cuales se detallan por grado académico, nivel de estudios y género.

Este cuadro muestra la preferencia mostrada por los estudiantes al cursar carreras en los diferentes grados académicos establecidos en el nivel superior.

Es evidente que existe una marcada preferencia por los grados del nivel universitario, prevaleciendo entre ellos el de licenciatura; en segundo lugar se encuentran los grados del nivel técnico, siendo el grado de técnico el de mayor preferencia y en el tercer lugar se encuentran los grados correspondientes al nivel de posgrado, siendo el grado de maestría el de mayor demanda, es necesario indicar que la Ley de Educación Superior no reconoce al curso de formación pedagógica como un grado académico, aunque para el último año alcanzó el mayor número de graduados. El curso de formación pedagógica es dirigido a profesionales graduados universitarios en diversas disciplinas, a fin de dotarlos con herramientas didáctico pedagógicas necesarias para desempeñarse efectivamente en el ámbito educativo.

7. Planta Docente por Sector Laboral y Tipo de Institución

El consolidado que se muestra en el cuadro No. 68, presenta la distribución de la planta docente de conformidad al sector laboral en que se desempeñan, pudiendo ser éste el sector público o privado; además para cada sector se incluyen los tres distintos tipos de institución que funcionan en este nivel educativo.

Al establecer una comparación de la planta docente entre el sector público y privado, se observa claramente que es el sector privado el que cuenta con el mayor número de docentes contratados.

Con relación a la planta docente clasificada por tipo de institución para cada sector, es evidente que las universidades son las que cuentan con el mayor número de docentes, en segundo lugar se encuentran los institutos tecnológicos y el tercer lugar lo ocupan los institutos especializados, a partir del año 2008, son los institutos especializados los que ocupan el segundo lugar y los institutos tecnológicos el tercero, conviene tener presente que este comportamiento es el resultado de la transformación de dos institutos tecnológicos a institutos especializados.

Según el detalle por género de los profesionales que desarrollan la función docente en este importante nivel educativo, durante el período 2006-2010 existió una mayor representación de hombres en comparación con las mujeres.

8. **Planta Docente por Grado Académico y Tipo de Contratación**

El cuadro No. 69 consolida la planta docente de las instituciones de educación superior en función del grado académico y del tipo de contratación para el período comprendido entre los años 2006-2010; lo cual permite conocer el grado de profesionalización que poseen los docentes que laboran en el nivel terciario.

Durante el quinquenio presentado se observa que el grado académico que cuenta con el mayor número de docentes contratados es el de Licenciatura, seguido por el de Maestría y posteriormente el de Ingeniería.

De conformidad al tipo de contratación con que laboró la planta docente registrada durante este período, es evidente que las instituciones educativas optaron principalmente por la contratación de Docentes Hora Clase, seguido posteriormente por los Docentes de Tiempo Completo.

La comparación de la planta docente del año 2010 con respecto al año 2006 muestra un incremento de 521 académicos lo que significa un crecimiento del 6.07%.

9. **Ingresos en concepto de Subsidio para las IES Públicas**

En el cuadro No. 70 se presenta el total de ingresos obtenidos por las instituciones del sector público, en concepto de subsidio.

Durante este período son siete las instituciones públicas legalmente autorizadas, las cuales en función del tipo de institución al que corresponden se clasifican así: una universidad, tres institutos especializados y tres institutos tecnológicos estatales.

Es de observar que la matrícula anual en estas instituciones ha crecido en un 19.05 %, puesto que para el año 2006 estas instituciones cubrían una matrícula de 42,144 estudiantes, mientras que para el año 2010 esta ascendía a 50,171 estudiantes.

En su conjunto las instituciones públicas del nivel superior recibieron en concepto de subsidio para el año 2006 un monto presupuestario por valor de \$58,402,882.21 mientras que para el año 2010 esta asignación incrementó su valor a \$73,122,967.12 lo que significa un crecimiento del 25.20 % en la asignación de los recursos que anualmente proporciona el Estado, para su funcionamiento. Además, cada institución tiene la posibilidad de obtener otros ingresos con base a la gestión que realice, como por ejemplo: venta de servicios y alquileres, entre otros.

B. CUADROS ESTADÍSTICOS

POBLACIÓN ESTUDIANTIL POR ÁREA GEOGRÁFICA PARA 2010

CUADRO No. 49

No.	UNIVERSIDADES	SAN SALVADOR	SANTA ANA	SONSONATE	AHUACHAPÁN	LA LIBERTAD	CHALATENANGO	CUSCATLÁN	CABAÑAS	LA PAZ	SAN VICENTE	USulután	SAN MIGUEL	MORAZÁN	LA UNIÓN	TOTAL
1	ALBERT EINSTEIN					593										593
2	AUTÓNOMA DE SANTA ANA		1,056													1,056
3	CAPITÁN GENERAL GERARDO BARRIOS											1,515	2,870			4,385
4	CATÓLICA DE EL SALVADOR		3,531						830							4,361
5	CENTROAMERICANA JOSÉ SIMEÓN CAÑAS					9,195										9,195
6	CRISTIANA DE LAS ASAMBLEAS DE DIOS	632														632
7	DE EL SALVADOR	29,004	6,223								1,939		5,269			42,435
8	DE ORIENTE												3,916			3,916
9	DE SONSONATE			2,496												2,496
10	DON BOSCO	4,744														4,744
11	DR. ANDRÉS BELLO	3,343		1,147			1,021						1,588			7,099
12	DR. JOSÉ MATÍAS DELGADO					6,562										6,562
13	EVANGÉLICA DE EL SALVADOR	3,190														3,190
14	FRANCISCO GAVIDIA	10,840	476													11,316
15	LUTERANA SALVADOREÑA	1,133														1,133
16	MODULAR ABIERTA	1,560	1,260	1,104									529			4,453
17	MONSEÑOR OSCAR ARNULFO ROMERO						1,142									1,142
18	NUÉVA SAN SALVADOR	536														536
19	PANAMERICANA	660			686						766					2,112
20	PEDAGÓGICA DE EL SALVADOR	5,619														5,619
21	POLITECNICA DE EL SALVADOR	812														812
22	SALVADOREÑA ALBERTO MASFERRER	2,547														2,547
23	TÉCNICA LATINOAMERICANA					362										362
24	TECNOLÓGICA DE EL SALVADOR	17,071														17,071
TOTAL UNIVERSIDADES POR DEPARTAMENTO		81,691	12,546	4,747	686	16,712	2,163	830	830	2,705	1,515	14,172	137,767			137,767

POBLACIÓN ESTUDIANTIL POR ÁREA GEOGRÁFICA PARA 2010

No.	INSTITUTOS ESPECIALIZADOS	SAN SALVADOR	SANTA ANA	SONSONATE	AHUACHAPÁN	LA LIBERTAD	CHALATENANGO	CUSCATLÁN	CABAÑAS	LA PAZ	SAN VICENTE	USulután	SAN MIGUEL	MORAZÁN	LA UNIÓN	TOTAL
1	DE EDUCACIÓN SUPERIOR EL ESPÍRITU SANTO					504										504
2	ESCUELA DE COMUNICACIÓN MONICA HERRERA					350										350
3	ESCUELA ESPECIALIZADA EN INGENIERÍA ITCA-FEPADE		462			3,757				416			407		730	5,772
4	ESCUELA SUPERIOR DE ECONOMÍA Y NEGOCIOS					638										638
5	ESCUELA SUPERIOR FRANCISCANA ESPECIALIZADA/ AGAPE			576												576
6	ESCUELA MILITAR CAP. GENERAL GERARDO BARRIOS					378										378
7	SUPERIOR CENTRO CULT. SALVADOREÑO AMERICANO	60														60
8	SUPERIOR DE ECONOMÍA Y ADMINISTRACIÓN DE EMPRESAS					205										205
TOTAL ESPECIALIZADOS POR DEPARTAMENTO		60	462	576		5,832				416			407		730	8,483

No.	INSTITUTOS TECNOLÓGICOS	SAN SALVADOR	SANTA ANA	SONSONATE	AHUACHAPÁN	LA LIBERTAD	CHALATENANGO	CUSCATLÁN	CABAÑAS	LA PAZ	SAN VICENTE	USulután	SAN MIGUEL	MORAZÁN	LA UNIÓN	TOTAL
1	AMERICANO DE EDUCACIÓN SUPERIOR	70														70
2	DE CHALATENANGO						362									362
3	DE PROFESIONALES DE LA SALUD DE EL SALVADOR	589	779										709			2,077
4	DE USULUTÁN											312				312
5	ESCUELA MAC. DE AGRICULTURA ROBERTO QUIJÓN					336										336
6	ESCUELA TÉCNICA PARA LA SALUD	605														605
TOTAL TECNOLÓGICOS POR DEPARTAMENTO		1,264	779			336	362		830	416		312	709		730	3,762

TOTAL POR DEPARTAMENTO	83,015	13,787	5,323	686	22,880	2,525	0	830	416	2,705	1,827	15,288	0	730	150,012
-------------------------------	---------------	---------------	--------------	------------	---------------	--------------	----------	------------	------------	--------------	--------------	---------------	----------	------------	----------------

Números en negrita indican la sede de las instituciones

**POBLACIÓN ESTUDIANTIL AL CICLO 02/2010 CLASIFICADA POR EDAD, GÉNERO
Y PROYECCIÓN DE LA POBLACIÓN NACIONAL**

CUADRO No. 50

EDAD	MASCULINO	FEMENINO	TOTAL	%	POBLACIÓN NACIONAL (*)
Estudiantes de 16	343	348	691	0.49	144,108
Estudiantes de 17	1,585	2,026	3,611	2.56	140,819
Estudiantes de 18	4,411	5,431	9,842	6.97	136,116
Estudiantes de 19	6,509	8,126	14,635	10.36	130,452
Estudiantes de 20	8,050	9,776	17,826	12.62	124,491
Estudiantes de 21	7,562	9,355	16,917	11.98	118,150
Estudiantes de 22	6,779	8,204	14,983	10.61	112,323
Estudiantes de 23	5,541	6,620	12,161	8.61	107,541
Estudiantes de 24	4,347	5,048	9,395	6.65	103,518
Estudiantes de 25	3,380	3,908	7,288	5.16	99,385
Estudiantes de 26	2,667	2,981	5,648	4.00	95,251
Estudiantes de 27	2,050	2,395	4,445	3.15	91,793
Estudiantes de 28	1,744	1,864	3,608	2.55	89,238
Estudiantes de 29	1,380	1,555	2,935	2.08	87,345
Estudiantes de 30	1,150	1,342	2,492	1.76	85,581
Estudiantes de 31	1,035	1,226	2,261	1.60	83,977
Estudiantes de 32	846	1,005	1,851	1.31	82,620
Estudiantes de 33	736	877	1,613	1.14	81,477
Estudiantes de 34	630	705	1,335	0.95	80,465
Estudiantes de 35	529	621	1,150	0.81	79,563
Estudiantes de 36	474	560	1,034	0.73	78,803
Estudiantes de 37	426	429	855	0.61	77,697
Estudiantes de 38	384	394	778	0.55	76,009
Estudiantes de 39	341	367	708	0.50	73,936
Estudiantes de 40 y más	1,583	1,598	3,181	2.25	71,928
TOTAL	64,482	76,761	141,243	100	2,452,585(*)

(*): "Estimaciones y Proyecciones de La Población por Año Calendario y Edades Simples. 1990 - 2020"

DIRECCIÓN GENERAL DE ESTADÍSTICAS Y CENSOS, DIGESTYC.

ESTUDIANTES EXTRANJEROS POR INSTITUCIÓN Y PAÍS DE PROCEDENCIA 2010

CUADRO No. 52

No.	PAÍSES	UAE	UNASA	UCGB	UNICAES	UCA	UCAD	UES	UNIVO	USO	UDB	UDAB	UDJMD	UEES	UFG	UMA	UNSSA	UPAN	UPED	UPES	USAM	UTLA	UTEC	ITCA-FEPADE	IEEM	IEMH	ESEN	ISEADE	IEPROES	ITAES	TOTAL	
1	ALEMANIA					1							1																		2	
2	ARGENTINA				1	2					3				3																9	
3	AUSTRALIA												2																		2	
4	BELGICA														2																2	
5	BELICE					1										1									1						3	
6	BOLIVIA													1	2											1					4	
7	BOSNIA HERZEGOBINA										3																				3	
8	BRASIL				1	4		1	1		6	3	1	2	1						1										21	
9	CANADA		1			2		1																							4	
10	CHILE					3		3			7		1																		14	
11	CHINA														4																4	
12	COLOMBIA					2		1			17	4	2	3	1								1								31	
13	COREA DEL NORTE												2					1													3	
14	COREA DEL SUR					1																									1	
15	COSTA RICA				3	9		7			1	5	1	8					7								1				42	
16	CROACIA										7																				7	
17	CUBA					3							1	3										1							8	
18	DOMINICA					1																									1	
19	ECUADOR														4										1						5	
20	ESLOVENIA																														1	
21	ESPAÑA					1							1	1	1																4	
22	ESTADOS UNIDOS		7	6	13	14		16	9			1	29	1	23									1	1			2	5		140	
23	GUATEMALA		2	6	14	19	2	8	2		4	16	1	17				2	8		5	2	1		1			2		112		
24	HONDURAS			3	1	25		4	5		2	1	3	3	10			1	3		1	4	2		1	3				72		
25	ITALIA				1	1							2		1																5	
26	JAPON					1																									1	
27	MACEDONIA (EX-REP. YUGOSLAVA DE)										3																				3	
28	MEXICO		2	1	1	23		8	1		9	9	2	11					2		1			1			1	1	1		73	
29	NICARAGUA	2		4	1	15	3	15	3	1	8		4		10	3		1	10	1	2		2	4	1		3	1	1		95	
30	PAISES BAJOS (HOLANDA)					1																									1	
31	PANAMA	1				4								7	6		12				7			1							38	
32	PARAGUAY				1																										1	2
33	PERU					3					4		2		4					1								1			15	
34	POLONIA				1																										1	
35	PUERTO RICO																														1	
36	REPUBLICA DOMINICANA														1											2					4	
37	SERBIA Y MONTENEGRO										1																				1	
38	SUECIA							1							1																2	
39	TAIWAN (REPUB. DE CHINA)					2		3							3									1		3					12	
40	TRINIDAD Y TOBAGO														1																1	
41	URUGUAY												1																		1	
42	VENEZUELA				4	3					1	1		3													1				13	
	TOTAL	3	12	20	42	141	5	68	21	1	76	2	86	20	123	7	12	5	31	1	32	2	10	10	8	4	6	6	3	7	764	

POBLACIÓN ESTUDIANTIL SEGÚN CARRERA ESTÁNDAR, ÁREA DE FORMACIÓN Y TIPO DE INGRESO 2010

CUADRO No. 53

No.	CARRERA	NUEVO INGRESO		ANTIGUO INGRESO		EQUIVALENCIAS		TOTAL
		MASC.	FEM.	MASC.	FEM.	MASC.	FEM.	
I. ARTE Y ARQUITECTURA								
1	MAESTRÍA EN DISEÑO GRÁFICO	0	0	6	9	15	0	15
2	ARQUITECTURA	248	179	1,495	1,117	2,612	30	3,089
3	LICENCIATURA EN ARTES PLÁSTICAS	17	20	134	147	281	0	318
4	LICENCIATURA EN DISEÑO AMBIENTAL	4	16	33	96	129	2	156
5	LICENCIATURA EN DISEÑO ARTESANAL	1	5	9	45	54	1	62
6	LICENCIATURA EN DISEÑO GRÁFICO	39	68	329	400	729	2	843
7	LICENCIATURA EN DISEÑO INDUSTRIAL	4	7	11	26	37	1	44
8	TÉCNICO EN ARQUITECTURA	29	23	39	25	64	0	116
9	TÉCNICO EN DISEÑO GRÁFICO	157	86	345	211	556	4	805
	SUB TOTAL	499	404	2,416	2,082	4,498	40	5,474
II. ECONOMÍA, ADMINISTRACIÓN Y COMERCIO								
1	MAESTRÍA EN ADMINISTRACIÓN DE EMPRESAS	58	46	170	122	292	0	396
2	MAESTRÍA EN ADMINISTRACIÓN FINANCIERA	50	33	138	76	214	1	298
3	MAESTRÍA EN ADMINISTRACIÓN PÚBLICA	0	0	3	1	4	0	4
4	MAESTRÍA EN MERCADEO	4	4	8	8	16	0	24
5	MAESTRÍA EN PLANIFICACIÓN Y GESTIÓN LOCAL	3	8	11	26	38	0	49
6	MAESTRÍA EN ADMINISTRACIÓN DE LA SALUD	2	4	6	8	14	0	16
7	MAESTRÍA EN ADMINISTRACIÓN DE NEGOCIOS	10	10	36	18	54	0	74
8	MAESTRÍA EN ADMINISTRACIÓN DE RECURSOS HUMANOS	7	16	18	28	46	0	69
9	MAESTRÍA EN ADMINISTRACIÓN MILITAR	4	0	2	0	2	0	6
10	MAESTRÍA EN AUDITORÍA	1	1	2	3	5	0	8
11	MAESTRÍA EN COMERCIO INTERNACIONAL	2	9	16	22	38	0	49
12	MAESTRÍA EN GESTIÓN DE LA CALIDAD	3	3	17	13	30	0	36
13	MAESTRÍA EN GESTIÓN DE LA INNOVACIÓN	0	0	6	5	11	0	11
14	MAESTRÍA EN LOGÍSTICA	11	5	16	14	30	0	37
15	INGENIERÍA EN LOGÍSTICA	15	12	27	44	71	0	93
16	LICENCIATURA EN ADMINISTRACIÓN DE NEGOCIOS	6	8	21	25	46	0	60
17	LICENCIATURA EN ADMINISTRACIÓN DE EMPRESAS	753	957	4,974	7,256	12,230	80	14,109
18	LICENCIATURA EN ADMINISTRACIÓN MILITAR	110	12	226	24	250	0	372
19	LICENCIATURA EN COMERCIO INTERNACIONAL	20	25	48	64	112	1	158
20	LICENCIATURA EN CONTADURÍA	428	511	3,740	4,397	8,137	41	9,166
21	LICENCIATURA EN ECONOMÍA	200	150	730	733	1,463	8	1,826
22	LICENCIATURA EN FINANZAS	5	2	33	27	60	1	70
23	LICENCIATURA EN MERCADEO	327	623	1,801	3,765	5,566	41	6,617
24	LICENCIATURA EN TURISMO	98	233	494	1,051	1,545	5	1,894
25	TÉCNICO EN ADMINISTRACIÓN	93	153	120	255	375	2	623
26	TÉCNICO EN CONTADURÍA	26	52	64	109	173	3	256
27	TÉCNICO EN MERCADEO	111	192	303	258	561	7	1,141
28	TÉCNICO EN LOGÍSTICA Y ADUANAS	42	58	52	52	104	0	204

	NUEVO INGRESO		ANTIGUO INGRESO		EQUIVALENCIAS		TOTAL
	MASC.	FEM.	MASC.	FEM.	MASC.	FEM.	
29 TÉCNICO EN TURISMO	96	194	290	396	1	2	845
SUB TOTAL	2,485	3,321	5,806	19,074	191	233	38,511
III. SALUD							
1 DOCTORADO EN CIRUGÍA DENTAL	37	63	100	552	4	6	921
2 DOCTORADO EN MEDICINA	305	456	761	3,707	31	57	7,218
3 MAESTRÍA EN MEDICINA FORENSE	0	0	0	8	0	0	16
4 MAESTRÍA EN SALUD	7	19	26	71	0	0	140
5 MAESTRÍA EN PSICOLOGÍA	8	16	24	15	0	0	47
6 MAESTRÍA EN ENFERMERÍA	1	3	4	0	0	0	4
7 ESPECIALIDAD EN CIRUGÍA GENERAL	6	3	9	11	0	0	28
8 ESPECIALIDAD EN GINECOLOGÍA Y OBSTETRICIA	0	0	0	4	0	0	7
9 ESPECIALIDAD EN MEDICINA INTERNA	5	8	13	12	0	0	33
10 ESPECIALIDAD EN PEDIATRÍA	0	1	1	4	0	0	7
11 LICENCIATURA EN ANESTESIOLOGÍA	8	19	27	145	0	0	250
12 LICENCIATURA EN ENFERMERÍA	55	333	388	1,999	6	56	2,712
13 LICENCIATURA EN FISIOTERAPIA	4	40	44	381	0	2	491
14 LICENCIATURA EN LABORATORIO CLÍNICO	43	164	207	1,173	6	24	1,751
15 LICENCIATURA EN NUTRICIÓN	9	48	57	324	1	2	431
16 LICENCIATURA EN PSICOLOGÍA	189	441	630	2,652	11	25	4,332
17 LICENCIATURA EN RADIOLOGÍA	22	28	50	137	1	2	371
18 LICENCIATURA EN SALUD	2	26	28	144	0	0	186
19 LICENCIATURA EN SALUD AMBIENTAL	8	9	17	48	0	0	107
20 LICENCIATURA EN TRABAJO SOCIAL	54	230	284	840	3	8	1,307
21 TÉCNICO EN ENFERMERÍA	23	176	199	768	2	12	1,066
22 TÉCNICO EN ENFERMERÍA	128	762	890	2,022	5	35	3,246
23 TÉCNICO EN ASISTENCIA DENTAL	2	7	9	13	0	0	25
24 TÉCNICO EN LABORATORIO QUÍMICO	18	35	53	39	1	0	118
25 TÉCNICO EN MANEJO DE PLANTAS MEDICINALES	0	2	2	4	1	0	8
26 TÉCNICO EN PREPARACIÓN DE ALIMENTOS	98	127	225	145	0	0	483
27 TÉCNICO EN SALUD AMBIENTAL	4	4	8	14	0	1	33
SUB TOTAL	1,036	3,020	4,056	15,276	72	230	25,338

	NUEVO INGRESO		ANTIGUO INGRESO		EQUIVALENCIAS		TOTAL
	MASC.	FEM.	MASC.	FEM.	MASC.	FEM.	
1 MAESTRÍA EN ESTADÍSTICA	2	0	2	3	0	0	14
2 INGENIERÍA QUÍMICA	66	52	118	193	0	1	544
3 LICENCIATURA EN BIOLOGÍA	53	82	135	148	0	3	408
4 LICENCIATURA EN ESTADÍSTICA	14	23	37	32	1	0	95
5 LICENCIATURA EN FÍSICA	34	15	49	40	1	0	101
6 LICENCIATURA EN GEOFÍSICA	11	5	16	14	1	0	44
7 LICENCIATURA EN MATEMÁTICA	38	46	84	72	4	2	270
8 LICENCIATURA EN QUÍMICA	109	166	275	647	3	11	1,234
SUB TOTAL	327	389	716	1,119	10	17	2,710

IV. CIENCIAS

	NUEVO INGRESO			ANTIGUO INGRESO			EQUIVALENCIAS			TOTAL
	MASC.	FEM.	SUB TOTAL	MASC.	FEM.	SUB TOTAL	MASC.	FEM.	SUB TOTAL	
V. AGROPECUARIA Y MEDIO AMBIENTE										
1	6	3	9	12	7	19	0	0	0	28
2	5	1	6	15	1	16	0	0	0	22
3	12	6	18	46	10	56	2	3	5	79
4	33	20	53	45	20	65	8	3	11	129
5	204	115	319	415	157	572	65	20	85	976
6	5	4	9	11	6	17	5	1	6	32
7	0	0	0	8	2	10	0	0	0	10
8	44	48	92	253	274	527	4	7	11	630
9	47	9	56	234	44	278	1	0	1	335
10	16	7	23	14	4	18	0	0	0	41
11	10	4	14	16	1	17	0	0	0	31
	382	217	599	1,069	526	1,595	85	34	119	2,313
	SUB TOTAL									

VI. DERECHO										
1	7	3	10	27	13	40	0	0	0	50
2	6	6	12	34	30	64	0	0	0	76
3	4	4	8	43	38	81	0	0	0	89
4	770	911	1,681	5,299	6,560	11,859	140	148	288	13,828
5	115	242	357	352	815	1,167	35	45	80	1,604
	902	1,166	2,068	5,755	7,456	13,211	175	193	368	15,643
	SUB TOTAL									

VII. HUMANIDADES										
1	1	0	1	9	4	13	0	0	0	14
2	0	0	0	5	1	6	0	0	0	6
3	19	25	44	63	65	128	1	1	2	174
4	2	1	3	19	12	31	0	0	0	34
5	0	1	1	1	10	11	0	0	0	12
6	21	29	50	46	48	94	2	1	3	147
7	11	30	41	39	56	95	0	0	0	136
8	217	328	545	1,225	1,837	3,062	7	11	18	3,625
9	43	103	146	278	599	877	1	2	3	1,026
10	3	5	8	18	30	48	0	0	0	56
11	5	16	21	7	11	18	0	0	0	39
12	57	7	64	340	36	376	15	2	17	457
13	18	11	29	25	9	34	0	0	0	63
14	6	28	34	16	75	91	0	0	0	125
15	70	101	171	102	149	251	2	5	7	429
	473	685	1,158	2,193	2,942	5,135	28	22	50	6,343
	SUB TOTAL									

VIII. TECNOLOGÍA										
1	0	0	0	2	5	7	0	0	0	7
2	6	1	7	27	7	34	0	0	0	41
3	12	5	17	83	38	121	1	0	1	139
4	324	95	419	1,608	465	2,073	41	8	49	2,541

	NUEVO INGRESO			ANTIGUO INGRESO			EQUIVALENCIAS			TOTAL
	MASC.	FEM.	SUB TOTAL	MASC.	FEM.	SUB TOTAL	MASC.	FEM.	SUB TOTAL	
5	243	17	260	1,126	53	1,179	30	1	31	1,470
6	28	2	30	80	4	84	7	0	7	121
7	48	48	96	114	150	264	2	5	7	367
8	382	85	467	2,541	748	3,289	73	14	87	3,843
9	33	4	37	331	30	361	8	1	9	407
10	504	210	714	3,104	1,362	4,466	67	24	91	5,271
11	197	10	207	468	31	499	4	0	4	710
12	5	1	6	71	8	79	1	0	1	86
13	416	134	550	2,649	1,089	3,738	39	11	50	4,338
14	56	6	62	139	12	151	1	0	1	214
15	289	164	453	1,863	1,140	3,003	65	25	90	3,546
16	0	0	0	7	5	12	0	0	0	12
17	33	14	47	429	227	656	7	3	10	713
18	324	5	329	421	3	424	1	0	1	754
19	5	3	8	36	12	48	0	0	0	56
20	585	211	796	1,397	619	2,016	7	4	11	2,823
21	290	5	295	372	5	377	1	0	1	673
22	122	7	129	143	9	152	0	0	0	281
23	103	26	129	126	37	163	4	1	5	297
24	40	1	41	142	7	149	2	0	2	192
25	32	1	33	76	3	79	1	0	1	113
26	15	7	22	53	30	83	0	0	0	105
27	8	14	22	34	35	69	0	0	0	91
28	79	17	96	94	22	116	1	1	2	214
29	19	0	19	65	3	68	0	0	0	87
30	6	4	10	21	22	43	0	0	0	53
31	744	307	1,051	967	403	1,370	5	3	8	2,429
32	35	5	40	79	13	92	1	0	1	133
	4,983	1,409	6,392	18,668	6,597	25,265	369	101	470	32,127
	SUB TOTAL									

IX. EDUCACIÓN

1	4	13	17	19	20	39	0	0	0	56
2	27	23	50	68	63	131	0	0	0	181
3	3	4	7	12	16	28	0	0	0	35
4	0	1	1	0	3	3	0	0	0	4
5	2	2	4	4	0	0	0	0	0	4
6	2	5	7	8	18	26	0	0	0	33
7	0	0	0	7	4	11	0	0	0	11
8	125	218	343	115	205	320	0	0	0	663
9	270	583	853	1,641	5,545	7,186	74	129	203	8,242
10	24	4	28	257	88	345	0	0	0	373
11	0	0	0	33	26	59	0	0	0	59
12	37	76	113	86	153	239	3	4	7	359
13	0	3	3	0	15	15	0	0	0	18

	NUEVO INGRESO				ANTIGUO INGRESO				EQUIVALENCIAS				TOTAL
	MASC.		FEM.		MASC.		FEM.		MASC.		FEM.		
	SUB TOTAL		SUB TOTAL		SUB TOTAL		SUB TOTAL		SUB TOTAL				
14	86	330	416	302	1,184	1,486	2	4	6	1,908			
15	44	13	57	182	39	221	0	0	0	278			
16	130	137	267	324	382	706	8	7	15	988			
17	33	38	71	110	136	246	1	1	2	319			
18	22	35	57	68	171	239	0	0	0	296			
19	1	32	33	7	650	657	0	2	2	692			
20	15	4	19	37	33	70	10	1	11	100			
	825	1,521	2,346	3,276	8,751	12,027	98	148	246	14,619			

X. CIENCIAS SOCIALES

1	4	1	5	18	7	25	0	0	0	30
2	3	2	5	7	21	28	0	0	0	33
3	154	241	395	1,041	1,628	2,669	16	9	25	3,089
4	0	0	0	1	1	2	1	1	2	4
5	26	69	95	242	469	711	2	7	9	815
6	30	56	86	349	542	891	1	1	2	979
7	5	6	11	9	29	38	0	0	0	49
8	37	118	155	199	499	698	4	12	16	869
9	42	50	92	137	109	246	0	0	0	338
10	18	24	42	63	55	118	1	0	1	161
11	20	31	51	62	88	150	2	1	3	204
12	30	51	81	103	171	274	1	3	4	359
	369	649	1,018	2,231	3,619	5,850	28	34	62	6,930

TOTAL GENERAL	12,281	12,781	25,062	55,367	67,442	122,809	1,096	1,045	2,141	150,012
----------------------	---------------	---------------	---------------	---------------	---------------	----------------	--------------	--------------	--------------	----------------

CUADRO RESUMEN POR ÁREA DE FORMACIÓN Y DETALLE DE GÉNERO

No.	ÁREA DE FORMACIÓN	MASC.	FEM.	TOTAL	(%)
1	ECONOMÍA, ADMINISTRACIÓN Y COMERCIO	15,883	22,628	38,511	25.67
2	TECNOLOGÍA	24,020	8,107	32,127	21.42
3	SALUD	6,812	18,526	25,338	16.89
4	DERECHO	6,832	8,815	15,647	10.43
5	EDUCACIÓN	4,199	10,420	14,619	9.75
6	CIENCIAS SOCIALES	2,628	4,302	6,930	4.62
7	HUMANIDADES	2,694	3,649	6,343	4.23
8	ARTE Y ARQUITECTURA	2,955	2,519	5,474	3.65
9	CIENCIAS	1,185	1,525	2,710	1.80
10	AGROPECUARIA Y MEDIO AMBIENTE	1,536	777	2,313	1.54
	TOTAL	68,744	81,268	150,012	100

CARRERAS ESTÁNDAR POR NIVEL ACADÉMICO CON MAYOR DEMANDA ESTUDIANTIL 2010

CUADRO No. 54

No.	CARRERA	MASCULINO	FEMENINO	TOTAL
I. NIVEL DE POSGRADO				
1	CURSO DE FORMACIÓN PEDAGÓGICA	240	423	663
2	MAESTRÍA EN ADMINISTRACIÓN DE EMPRESAS	228	168	396
3	MAESTRÍA EN ADMINISTRACIÓN FINANCIERA	189	109	298
4	MAESTRÍA EN EDUCACIÓN UNIVERSITARIA	95	86	181
5	MAESTRÍA EN SALUD	50	90	140
6	MAESTRÍA EN DERECHO PENAL	47	42	89
7	MAESTRÍA EN DERECHO EMPRESARIAL	40	36	76
8	MAESTRÍA EN ADMINISTRACIÓN DE NEGOCIOS	46	28	74
9	MAESTRÍA EN ADMINISTRACIÓN DE RECURSOS HUMANOS	25	44	69
10	MAESTRÍA EN ADMINISTRACIÓN DE LA EDUCACIÓN	23	33	56
11	DOCTORADO EN DERECHO PRIVADO	34	16	50
12	MAESTRÍA EN COMERCIO INTERNACIONAL	18	31	49
13	MAESTRÍA EN PLANIFICACIÓN Y GESTIÓN LOCAL	15	34	49
14	MAESTRÍA EN PSICOLOGÍA	16	31	47
15	MAESTRÍA EN SISTEMAS	33	8	41
16	MAESTRÍA EN LOGÍSTICA	25	12	37
17	MAESTRÍA EN GESTIÓN DE LA CALIDAD	20	16	36
18	MAESTRÍA EN ASESORÍA EDUCATIVA	15	20	35
19	ESPECIALIDAD EN MEDICINA INTERNA	13	20	33
20	MAESTRÍA EN COMUNICACIÓN	10	23	33
21	MAESTRÍA EN POLÍTICA EDUCATIVA	10	23	33
22	MAESTRÍA EN CIENCIAS POLÍTICAS	22	8	30
23	ESPECIALIDAD EN CIRUGÍA GENERAL	14	14	28
24	MAESTRÍA EN MEDIO AMBIENTE Y RECURSOS NATURALES	18	10	28
25	MAESTRÍA EN MERCADEO	12	12	24
26	MAESTRÍA EN ADMON. DE RECURSOS ENERGÉTICOS	20	2	22
27	MAESTRÍA EN ADMINISTRACIÓN DE LA SALUD	4	12	16
28	MAESTRÍA EN MEDICINA FORENSE	8	8	16
29	MAESTRÍA EN DISEÑO GRÁFICO	6	9	15
30	DOCTORADO EN FILOSOFÍA	10	4	14
31	MAESTRÍA EN ESTADÍSTICA	11	3	14
32	MAESTRÍA EN GESTIÓN DE LA INNOVACIÓN	6	5	11
33	MAESTRÍA EN TECNOLOGÍA EDUCATIVA	7	4	11
34	MAESTRÍA EN AUDITORÍA	4	4	8
35	ESPECIALIDAD EN GINECOLOGÍA Y OBSTETRICIA	3	4	7
36	ESPECIALIDAD EN PEDIATRÍA	2	5	7
37	MAESTRÍA EN MICROBIOLOGÍA	2	5	7
38	MAESTRÍA EN ADMINISTRACIÓN MILITAR	6	0	6
39	MAESTRÍA EN FILOSOFÍA	5	1	6
40	MAESTRÍA EN ADMINISTRACIÓN PÚBLICA	3	1	4
41	MAESTRÍA EN EDUCACIÓN PARVULARIA	0	4	4
42	MAESTRÍA EN ENFERMERÍA	1	3	4
43	MAESTRÍA EN EVALUACION	2	2	4
TOTAL NIVEL POSGRADO		1,358	1,413	2,771

II. NIVEL UNIVERSITARIO

1	LICENCIATURA EN ADMINISTRACIÓN DE EMPRESAS	5,807	8,302	14,109
2	LICENCIATURA EN CIENCIAS JURÍDICAS	6,209	7,619	13,828
3	LICENCIATURA EN CONTADURÍA	4,209	4,957	9,166
4	LICENCIATURA EN CIENCIAS DE LA EDUCACIÓN	1,985	6,257	8,242
5	DOCTORADO EN MEDICINA	2,998	4,220	7,218
6	LICENCIATURA EN MERCADEO	2,169	4,448	6,617
7	INGENIERÍA INDUSTRIAL	3,675	1,596	5,271
8	INGENIERÍA EN SISTEMAS	3,104	1,234	4,338
9	LICENCIATURA EN PSICOLOGÍA	1,214	3,118	4,332
10	INGENIERÍA EN COMPUTACIÓN	2,996	847	3,843
11	LICENCIATURA EN IDIOMA INGLÉS	1,449	2,176	3,625
12	LICENCIATURA EN COMPUTACIÓN	2,217	1,329	3,546
13	ARQUITECTURA	1,773	1,316	3,089
14	LICENCIATURA EN CIENCIAS DE LA COMUNICACIÓN	1,211	1,878	3,089

No.	CARRERA	MASCULINO	FEMENINO	TOTAL
15	LICENCIATURA EN ENFERMERÍA	324	2,388	2,712
16	INGENIERÍA CIVIL	1,973	568	2,541
17	LICENCIATURA EN TURISMO	597	1,297	1,894
18	LICENCIATURA EN ECONOMÍA	938	888	1,826
19	LICENCIATURA EN LABORATORIO CLÍNICO	390	1,361	1,751
20	LICENCIATURA EN RELACIONES INTERNACIONALES	502	1,102	1,604
21	INGENIERÍA ELÉCTRICA	1,399	71	1,470
22	LICENCIATURA EN TRABAJO SOCIAL	229	1,078	1,307
23	LICENCIATURA EN QUÍMICA	410	824	1,234
24	LICENCIATURA EN IDIOMAS	322	704	1,026
25	LICENCIATURA EN PERIODISMO	380	599	979
26	INGENIERÍA AGRONÓMICA	684	292	976
27	DOCTORADO EN CIRUGÍA DENTAL	300	621	921
28	LICENCIATURA EN RELACIONES PÚBLICAS	240	629	869
29	LICENCIATURA EN DISEÑO GRÁFICO	370	473	843
30	LICENCIATURA EN COMUNICACIÓN SOCIAL	270	545	815
31	LICENCIATURA EN SISTEMAS	469	244	713
32	INGENIERÍA MECÁNICA	669	41	710
33	LICENCIATURA EN VETERINARIA	301	329	630
34	INGENIERÍA QUÍMICA	298	246	544
35	LICENCIATURA EN FISIOTERAPIA	68	423	491
36	LICENCIATURA EN TEOLOGÍA	412	45	457
37	LICENCIATURA EN NUTRICIÓN	57	374	431
38	LICENCIATURA EN BIOLOGÍA	175	233	408
39	INGENIERÍA EN TELECOMUNICACIONES	372	35	407
40	LICENCIATURA EN EDUCACIÓN FÍSICA Y DEPORTES	281	92	373
41	LICENCIATURA EN ADMINISTRACIÓN MILITAR	336	36	372
42	LICENCIATURA EN RADIOLOGÍA	160	211	371
43	INGENIERÍA EN ALIMENTOS	164	203	367
44	LICENCIATURA EN SOCIOLOGÍA	179	159	338
45	LICENCIATURA EN ARTES PLÁSTICAS	151	167	318
46	LICENCIATURA EN MATEMÁTICA	150	120	270
47	LICENCIATURA EN ANESTESIOLOGÍA	86	164	250
48	INGENIERÍA MECATRÓNICA	196	18	214
49	LICENCIATURA EN SALUD	16	170	186
50	LICENCIATURA EN ANTROPOLOGÍA	83	91	174
51	LICENCIATURA EN COMERCIO INTERNACIONAL	69	89	158
52	LICENCIATURA EN DISEÑO AMBIENTAL	39	117	156
53	LICENCIATURA EN FILOSOFÍA	69	78	147
54	INGENIERÍA BIOMÉDICA	96	43	139
55	LICENCIATURA EN HISTORIA	50	86	136
56	INGENIERÍA AGROINDUSTRIAL	86	43	129
57	INGENIERÍA ELECTRÓNICA	115	6	121
58	LICENCIATURA EN SALUD AMBIENTAL	50	57	107
59	LICENCIATURA EN FÍSICA	75	26	101
60	LICENCIATURA EN ESTADÍSTICA	40	55	95
61	INGENIERÍA EN LOGÍSTICA	59	34	93
62	INGENIERÍA EN AUTOMATIZACIÓN	77	9	86
63	INGENIERÍA AGROECOLÓGICA	60	19	79
64	LICENCIATURA EN DISEÑO INDUSTRIAL	31	39	70
65	LICENCIATURA EN FINANZAS	39	31	70
66	LICENCIATURA EN DISEÑO ARTESANAL	11	51	62
67	LICENCIATURA EN ADMINISTRACIÓN DE NEGOCIOS	27	33	60
68	LICENCIATURA EN LENGUAJE Y LITERATURA	21	35	56
69	LICENCIATURA EN PUBLICIDAD	14	35	49
70	LICENCIATURA EN GEOFÍSICA	26	18	44
71	LICENCIATURA EN LETRAS	12	27	39
72	LICENCIATURA EN ARQUEOLOGÍA	21	13	34
73	INGENIERÍA EN AGRONEGOCIOS	21	11	32
74	LICENCIATURA EN BIBLIOTECOLOGÍA	1	11	12
75	LICENCIATURA EN ORTESIS Y PRÓTESIS	7	5	12
76	LICENCIATURA EN AGRONEGOCIOS	8	2	10
77	LICENCIATURA EN CIENCIAS POLÍTICAS	2	2	4
	TOTAL NIVEL UNIVERSITARIO	56,093	67,113	123,206

III. NIVEL TÉCNICO		MASCULINO	FEMENINO	TOTAL
1	TÉCNICO EN ENFERMERÍA	427	2,819	3,246
2	TÉCNICO EN COMPUTACIÓN	1,989	834	2,823
3	TÉCNICO EN SISTEMAS	1,716	713	2,429
4	PROFESORADO EN EDUCACIÓN BÁSICA PARA 1o. y 2o. CICLO	390	1,518	1,908
5	TÉCNICO EN MERCADEO	376	763	1,141
6	TECNÓLOGO EN ENFERMERÍA	110	956	1,066
7	PROFESORADO EN FÍSICA Y MATEMÁTICA	462	526	988
8	TÉCNICO EN TURISMO	254	592	845
9	TÉCNICO EN DISEÑO GRÁFICO	506	299	805
10	TÉCNICO AUTOMOTRIZ	746	8	754
11	PROFESORADO EN PARVULARIA	8	684	692
12	TÉCNICO EN ELÉCTRICA	663	10	673
13	TÉCNICO EN ADMINISTRACIÓN	215	409	623
14	TÉCNICO EN PREPARACIÓN DE ALIMENTOS	211	272	483
15	TÉCNICO EN IDIOMA INGLÉS	174	255	429
16	PROFESORADO EN CIENCIAS NATURALES	126	233	359
17	TÉCNICO EN PUBLICIDAD	134	225	359
18	TÉCNICO EN AGRONOMÍA	282	53	335
19	PROFESORADO EN INGLÉS	144	175	319
20	TÉCNICO EN INGENIERÍA CIVIL	233	64	297
21	PROFESORADO EN LENGUAJE Y LITERATURA	90	206	296
22	TÉCNICO EN ELECTRONICA	265	16	281
23	PROFESORADO EN EDUCACIÓN FÍSICA Y DEPORTES	226	52	278
24	TÉCNICO EN CONTADURÍA	93	163	256
25	TÉCNICO INDUSTRIAL	174	40	214
26	TÉCNICO EN LOGÍSTICA Y ADUANAS	94	110	204
27	TÉCNICO EN RELACIONES PÚBLICAS	84	120	204
28	TÉCNICO EN MANTENIMIENTO	184	8	192
29	TÉCNICO EN PERIODISMO	82	79	161
30	TÉCNICO EN TELECOMUNICACIONES	115	18	133
31	TÉCNICO EN BIBLIOTECOLOGÍA	22	103	125
32	TÉCNICO EN LABORATORIO QUÍMICO	44	74	118
33	TÉCNICO EN ARQUITECTURA	68	48	116
34	TÉCNICO EN MECÁNICA	109	4	113
35	TÉCNICO EN ORTESIS Y PRÓTESIS	68	37	105
36	PROFESORADO EN TEOLOGÍA	62	38	100
37	TÉCNICO EN PROCESAMIENTO DE ALIMENTOS	42	49	91
38	TÉCNICO EN MECATRÓNICA	84	3	87
39	TÉCNICO EN ARTES LIBERALES	43	20	63
40	PROFESORADO EN CIENCIAS SOCIALES	33	26	59
41	TÉCNICO EN BIOMÉDICA	41	15	56
42	TÉCNICO EN MULTIMEDIA	27	26	53
43	TÉCNICO EN ACUICULTURA	30	11	41
44	TÉCNICO EN SALUD AMBIENTAL	14	19	33
45	TÉCNICO EN PESQUERÍA	26	5	31
46	TÉCNICO EN ASISTENCIA DENTAL	5	20	25
47	PROFESORADO EN EDUCACIÓN ESPECIAL	0	18	18
48	TÉCNICO EN MANEJO DE PLANTAS MEDICINALES	2	6	8
TOTAL NIVEL TÉCNICO		11,293	12,742	24,035

TOTAL GENERAL	68,744	81,268	150,012
----------------------	---------------	---------------	----------------

RESUMEN DE LA POBLACIÓN ESTUDIANTIL POR NIVEL ACADÉMICO

No.	NIVEL ACADÉMICO	MASCULINO	FEMENINO	TOTAL
I	POSGRADO	1,358	1,413	2,771
II	UNIVERSITARIO	56,093	67,113	123,206
III	TÉCNICO	11,293	12,742	24,035
TOTAL GENERAL		68,744	81,268	150,012
PORCENTAJE		45.83	54.17	100

GRADUADOS POR CARRERA ESTÁNDAR Y ÁREA DE FORMACIÓN 2010

CUADRO No. 55

No.	CARRERA ESTÁNDAR	MASCULINO	FEMENINO	TOTAL
ARTE Y ARQUITECTURA				
1	MAESTRÍA EN DISEÑO GRÁFICO	1	1	2
2	ARQUITECTURA	119	138	257
3	LICENCIATURA EN ARTES PLÁSTICAS	3	11	14
4	LICENCIATURA EN DISEÑO AMBIENTAL	0	10	10
5	LICENCIATURA EN DISEÑO ARTESANAL	0	8	8
6	LICENCIATURA EN DISEÑO GRÁFICO	23	50	73
7	TECNICO EN ARQUITECTURA	24	15	39
8	TECNICO EN DISEÑO GRÁFICO	49	47	96
SUB TOTAL		219	280	499

ECONOMÍA, ADMINISTRACIÓN Y COMERCIO				
1	MAESTRÍA EN ADMON DE EMPRESAS	97	85	182
2	MAESTRÍA EN ADMON FINANCIERA	46	34	80
3	MAESTRÍA EN ADMON PÚBLICA	6	4	10
4	MAESTRÍA EN PLANIFICACIÓN Y GESTIÓN LOCAL	4	2	6
5	MAESTRÍA EN ADMINISTRACIÓN DE NEGOCIOS	20	13	33
6	MAESTRÍA EN ADMINISTRACIÓN DE RECURSOS HUMANOS	9	8	17
7	MAESTRÍA EN ADMINISTRACIÓN MILITAR	2	0	2
8	MAESTRÍA EN COMERCIO INTERNACIONAL	1	12	13
9	MAESTRÍA EN GESTIÓN DE LA CALIDAD	9	11	20
10	MAESTRÍA EN GESTIÓN DE LA INNOVACIÓN	13	9	22
11	LICENCIATURA EN ADMON DE EMPRESAS	476	936	1,412
12	LICENCIATURA EN ADMON MILITAR	31	5	36
13	LICENCIATURA EN COMERCIO INTERNACIONAL	8	37	45
14	LICENCIATURA EN CONTADURÍA	447	530	977
15	LICENCIATURA EN ECONOMÍA	58	89	147
16	LICENCIATURA EN FINANZAS	0	7	7
17	LICENCIATURA EN MERCADEO	92	258	350
18	LICENCIATURA EN TURISMO	1	1	2
19	TECNÓLOGO EN GESTIÓN INDUSTRIAL	18	5	23
20	TECNICO EN ADMINISTRACIÓN	36	48	84
21	TECNICO EN CONTADURÍA	8	9	17
22	TECNICO EN MERCADEO	52	86	138
23	TÉCNICO EN LOGÍSTICA Y ADUANAS	19	27	46
24	TÉCNICO EN TURISMO	14	49	63
SUB TOTAL		1,467	2,265	3,732

SALUD				
1	MAESTRÍA EN MEDICINA FORENSE	1	3	4
2	MAESTRÍA EN SALUD	5	18	23
3	MAESTRÍA EN PSICOLOGÍA	1	2	3
4	DOCTORADO EN CIRUGÍA DENTAL	35	91	126
5	DOCTORADO EN MEDICINA	179	303	482
6	LICENCIATURA EN ANESTESIOLOGÍA	8	27	35
7	LICENCIATURA EN ENFERMERÍA	33	289	322
8	LICENCIATURA EN FISIOTERAPIA	6	52	58
9	LICENCIATURA EN LABORATORIO CLÍNICO	44	157	201
10	LICENCIATURA EN NUTRICIÓN	1	33	34
11	LICENCIATURA EN PSICOLOGÍA	71	247	318
12	LICENCIATURA EN RADIOLOGÍA	9	19	28
13	LICENCIATURA EN SALUD	0	15	15
14	LICENCIATURA EN SALUD AMBIENTAL	1	0	1
15	LICENCIATURA EN TRABAJO SOCIAL	13	59	72
16	TECNÓLOGO EN ENFERMERÍA	6	168	174
17	TECNICO EN ENFERMERÍA	137	998	1,135
18	TÉCNICO EN ASISTENCIA DENTAL	0	1	1
19	TÉCNICO EN LABORATORIO QUÍMICO	6	25	31
20	TÉCNICO EN MANEJO DE PLANTAS MEDICINALES	1	1	2
21	TÉCNICO EN PREPARACIÓN DE ALIMENTOS	68	91	159

	MASCULINO	FEMENINO	TOTAL
22 TÉCNICO EN SALUD AMBIENTAL	3	3	6
SUB TOTAL	628	2,602	3,230

CIENCIAS

1 INGENIERIA QUIMICA	21	16	37
2 LICENCIATURA EN BIOLOGIA	11	17	28
3 LICENCIATURA EN ESTADISTICA	5	6	11
4 LICENCIATURA EN FISICA	0	1	1
5 LICENCIATURA EN MATEMATICA	2	4	6
6 LICENCIATURA EN QUIMICA	28	67	95
SUB TOTAL	67	111	178

AGROPECUARIA Y MEDIO AMBIENTE

1 MAESTRIA EN MEDIO AMBIENTE Y RECURSOS NATURALES	3	4	7
2 INGENIERIA AGROECOLOGICA	4	1	5
3 INGENIERIA AGROINDUSTRIAL	1	0	1
4 INGENIERIA AGRONOMICA	44	20	64
5 LICENCIATURA EN VETERINARIA	22	13	35
6 TECNICO EN AGRONOMIA	55	19	74
SUB TOTAL	129	57	186

DERECHO

1 MAESTRIA EN DERECHO EMPRESARIAL	3	4	7
2 MAESTRIA EN DERECHO PENAL	1	0	1
3 LICENCIATURA EN CIENCIAS JURIDICAS	665	953	1,618
4 LICENCIATURA EN RELACIONES INTERNACIONALES	19	50	69
SUB TOTAL	688	1,007	1,695

HUMANIDADES

1 DOCTORADO EN FILOSOFIA	2	0	2
2 MAESTRIA EN FILOSOFIA	1	0	1
3 LICENCIATURA EN ANTROPOLOGIA	0	1	1
4 LICENCIATURA EN ARQUEOLOGIA	3	0	3
5 LICENCIATURA EN BIBLIOTECOLOGÍA	1	2	3
6 LICENCIATURA EN FILOSOFIA	14	2	16
7 LICENCIATURA EN HISTORIA	2	1	3
8 LICENCIATURA EN IDIOMA INGLES	56	87	143
9 LICENCIATURA EN IDIOMAS	3	14	17
10 LICENCIATURA EN LETRAS	2	8	10
11 LICENCIATURA EN TEOLOGIA	31	5	36
12 TECNICO EN BIBLIOTECOLOGIA	3	20	23
13 TÉCNICO EN IDIOMA INGLÉS	21	44	65
SUB TOTAL	139	184	323

TECNOLOGÍA

1 INGENIERIA BIOMEDICA	11	7	18
2 INGENIERIA CIVIL	141	38	179
3 INGENIERIA ELECTRICA	65	2	67
4 INGENIERIA ELECTRONICA	2	0	2
5 INGENIERIA EN ALIMENTOS	0	8	8
6 INGENIERIA EN COMPUTACION	219	76	295
7 INGENIERIA EN TELECOMUNICACIONES	20	4	24
8 INGENIERIA INDUSTRIAL	289	129	418
9 INGENIERIA MECANICA	32	0	32
10 INGENIERIA EN AUTOMATIZACIÓN	13	2	15
11 INGENIERIA EN SISTEMAS	148	88	236
12 LICENCIATURA EN COMPUTACION	166	165	331
13 LICENCIATURA EN ORTESIS Y PRÓTESIS	1	0	1
14 LICENCIATURA EN SISTEMAS	39	44	83
15 TECNICO AUTOMOTRIZ	298	3	301
16 TECNICO EN BIOMEDICA	5	0	5
17 TECNICO EN COMPUTACION	524	311	835
18 TECNICO EN ELECTRICA	185	2	187
19 TECNICO EN ELECTRONICA	29	2	31

No.	CARRERA ESTÁNDAR	MASCULINO	FEMENINO	TOTAL
20	TECNICO EN INGENIERIA CIVIL	75	13	88
21	TECNICO EN MANTENIMIENTO	47	4	51
22	TECNICO EN MECANICA	24	1	25
23	TECNICO EN ORTESIS Y PROTESIS	20	7	27
24	TECNICO EN PRODUC. DE RADIO Y TELEVISIÓN	0	3	3
25	TECNICO INDUSTRIAL	62	12	74
26	TÉCNICO EN MECATRÓNICA	40	2	42
27	TÉCNICO EN SISTEMAS	434	228	662
28	TÉCNICO EN TELECOMUNICACIONES	27	5	32
SUB TOTAL		2,916	1,156	4,072

EDUCACIÓN

1	CURSO DE FORMACIÓN PEDAGÓGICA	181	368	549
2	MAESTRIA EN ADMINISTRACIÓN DE LA EDUCACIÓN	7	7	14
3	MAESTRIA EN EDUCACIÓN UNIVERSITARIA	9	8	17
4	MAESTRÍA EN ASESORÍA EDUCATIVA	1	3	4
5	MAESTRÍA EN POLÍTICA EDUCATIVA	3	8	11
6	LICENCIATURA EN CIENCIAS DE LA EDUCACIÓN	157	790	947
7	LICENCIATURA EN EDUCACIÓN FÍSICA Y DEPORTES	14	13	27
8	PROFESORADO EN CIENCIAS SOCIALES	30	48	78
9	PROFESORADO EN CIENCIAS NATURALES	24	24	48
10	PROFESORADO EN EDUCACIÓN BÁSICA PARA 1o. Y 2o. CICLOS	64	322	386
11	PROFESORADO EN EDUCACIÓN FÍSICA Y DEPORTES	16	7	23
12	PROFESORADO EN FÍSICA Y MATEMÁTICA	69	58	127
13	PROFESORADO EN INGLÉS	18	27	45
14	PROFESORADO EN LENGUAJE Y LITERATURA	14	34	48
15	PROFESORADO EN PARVULARIA	1	204	205
16	PROFESORADO EN TEOLOGIA	2	24	26
SUB TOTAL		610	1,945	2,555

CIENCIAS SOCIALES

1	MAESTRIA EN CIENCIAS POLITICAS	3	2	5
2	MAESTRÍA EN COMUNICACIÓN	5	1	6
3	LICENCIATURA EN CC DE LA COMUNICACION	79	192	271
4	LICENCIATURA EN COMUNICACIÓN SOCIAL	25	72	97
5	LICENCIATURA EN PERIODISMO	13	57	70
6	LICENCIATURA EN RELACIONES PUBLICAS	8	37	45
7	LICENCIATURA EN SOCIOLOGIA	21	16	37
8	TECNICO EN PERIODISMO	8	8	16
9	TECNICO EN RELACIONES PUBLICAS	6	18	24
10	TÉCNICO EN PUBLICIDAD	20	28	48
SUB TOTAL		188	431	619

TOTAL GENERAL		7,051	10,038	17,089
----------------------	--	--------------	---------------	---------------

RESUMEN DE LA POBLACIÓN ESTUDIANTIL GRADUADA POR ÁREA DE FORMACIÓN, SEGÚN DEMANDA

No.	ÁREA DE CONOCIMIENTO	MASCULINO	FEMENINO	TOTAL
I	TECNOLOGÍA	2,916	1,156	4,072
II	ECONOMÍA, ADMINISTRACIÓN Y COMERCIO	1,467	2,265	3,732
III	SALUD	628	2,602	3,230
IV	EDUCACIÓN	610	1,945	2,555
V	DERECHO	688	1,007	1,695
VI	CIENCIAS SOCIALES	188	431	619
VII	ARTE Y ARQUITECTURA	219	280	499
VIII	HUMANIDADES	139	184	323
IX	AGROPECUARIA Y MEDIO AMBIENTE	129	57	186
X	CIENCIAS	67	111	178
TOTAL GENERAL		7,051	10,038	17,089
PORCENTAJE		41.26	58.74	100

COBERTURA MATRICULAR DE LAS INSTITUCIONES DE EDUCACIÓN SUPERIOR 2010

CUADRO No. 56

No.	UNIVERSIDADES	2009	(%)
1	DE EL SALVADOR (*)	42,435	30.80
2	TECNOLÓGICA DE EL SALVADOR	17,071	12.39
3	FRANCISCO GAVIDIA (*)	11,316	8.21
4	CENTROAMERICANA JOSÉ SIMEÓN CAÑAS	9,195	6.67
5	DR. ANDRÉS BELLO (*)	7,099	5.15
6	DR. JOSÉ MATÍAS DELGADO	6,562	4.76
7	PEDAGÓGICA DE EL SALVADOR	5,619	4.08
8	DON BOSCO	4,744	3.44
9	MODULAR ABIERTA (*)	4,453	3.23
10	CAPITÁN GENERAL GERARDO BARRIOS (*)	4,385	3.18
11	CATÓLICA DE EL SALVADOR (*)	4,361	3.17
12	DE ORIENTE	3,916	2.84
13	EVANGÉLICA DE EL SALVADOR	3,190	2.32
14	SALVADOREÑA ALBERTO MASFERRER	2,547	1.85
15	DE SONSONATE	2,496	1.81
16	PANAMERICANA (*)	2,112	1.53
17	MONSEÑOR OSCAR ARNULFO ROMERO	1,142	0.83
18	LUTERANA SALVADOREÑA	1,133	0.82
19	AUTÓNOMA DE SANTA ANA	1,056	0.77
20	POLITÉCNICA DE EL SALVADOR	812	0.59
21	CRISTIANA DE LAS ASAMBLEAS DE DIOS	632	0.46
22	ALBERT EINSTEIN	593	0.43
23	NUEVA SAN SALVADOR	536	0.39
24	TÉCNICA LATINOAMERICANA	362	0.26
A) TOTAL UNIVERSIDADES		137,767	100.00

(*) Incluye centros regionales

No.	INSTITUTOS ESPECIALIZADOS	2009	(%)
1	ESCUELA ESPECIALIZADA EN INGENIERÍA ITCA-FEPADE (*)	5,772	68.04
2	ESCUELA SUPERIOR DE ECONOMÍA Y NEGOCIOS	638	7.52
3	ESCUELA SUPERIOR FRANCISCANA ESPECIALIZADA / AGAPE	576	6.79
4	DE EDUCACIÓN SUPERIOR EL ESPÍRITU SANTO	504	5.94
5	ESCUELA MILITAR CAPITÁN GENERAL GERARDO BARRIOS	378	4.46
6	ESCUELA DE COMUNICACIÓN MÓNICA HERRERA	350	4.13
7	SUPERIOR DE ECONOMÍA Y ADMINISTRACIÓN DE EMPRESAS	205	2.42
8	SUPERIOR CENTRO CULTURAL SALVADOREÑO AMERICANO	60	0.71
B) TOTAL INSTITUTOS ESPECIALIZADOS		8,483	100.00

No.	INSTITUTOS TECNOLÓGICOS	2009	(%)
1	DE PROFESIONALES DE LA SALUD DE EL SALVADOR(*)	2,077	55.21
2	ESCUELA TÉCNICA PARA LA SALUD	605	16.08
3	DE CHALATENANGO	362	9.62
4	ESCUELA NACIONAL DE AGRICULTURA "ROBERTO QUIJÓNEZ"	336	8.93
5	DE USulután	312	8.29
6	AMERICANO DE EDUCACIÓN SUPERIOR	70	1.86
C) TOTAL INSTITUTOS TECNOLÓGICOS		3,762	100.00

TOTAL NACIONAL (A + B + C) = 150,012

POBLACIÓN ESTUDIANTIL POR ÁREA DE CONOCIMIENTO, NIVEL Y GRADO ACADÉMICO 2010

CUADRO No. 57

No.	GRADO Y NIVEL ÁREA DE FORMACIÓN	NIVEL										TOTAL				
		TÉCNICO	PROFESOR	TECNOLOGO	SUB-TOTAL NIVEL TÉCNICO	ARQUITECTURA	INGENIERÍA	LICENCIATURA	DOCTORADO UNIV.	SUB-TOTAL NIVEL UNIVERSITARIO	MAESTRÍA		ESPECIALIDAD	DOCTORADO	CURSO FORMAC. PEDAGÓGICA	SUB-TOTAL NIVEL POSGRADO
I	ARTE Y ARQUITECTURA	921			921	3,089		1,449							15	5,474
II	ECONOMÍA, ADMINISTRACIÓN Y COMERCIO	3,069			3,069		93	34,272							1,077	38,511
III	SALUD	3,913		1,066	4,979			11,938	8,139	20,077		75			282	25,338
IV	CIENCIAS						544	2,152		2,696					14	2,696
V	AGROPECUARIA Y MEDIO AMBIENTE	407			407		1,216	640		1,856					50	2,313
VI	DERECHO							15,432		15,432					165	15,647
VII	HUMANIDADES	617			617			5,706		5,706					20	6,343
VIII	TECNOLOGÍA	8,301			8,301		19,507	4,271		23,778					48	32,127
IX	EDUCACIÓN		5,017		5,017			8,615		8,615					324	14,619
X	CIENCIAS SOCIALES	724			724			6,143		6,143					63	6,930
	TOTAL	17,952	5,017	1,066	24,035	3,089	21,360	90,618	8,139	123,206	1,969	75	64	663	2,771	150,012
	PORCENTAJE	74.69	20.87	4.44	16.02	2.51	17.34	73.55	6.61	82.13	71.06	2.71	2.31	23.93	1.85	100

* Indica que el porcentaje por nivel se calculó en base al total general.

**ESTUDIANTES DE NUEVO INGRESO 2010 EN LAS INSTITUCIONES DE EDUCACIÓN SUPERIOR
GRADUADOS DE EDUCACIÓN MEDIA EN EL 2009**

CUADRO No. 58

No.	UNIVERSIDADES	MASCULINO	FEMENINO	TOTAL
1	ALBERT EINSTEIN	31	23	54
2	AUTÓNOMA DE SANTA ANA	24	76	100
3	CAPITÁN GENERAL GERARDO BARRIOS	422	407	829
4	CATÓLICA DE EL SALVADOR	221	328	549
5	CENTROAMERICANA JOSÉ SIMEÓN CAÑAS	1,018	1,050	2,068
6	CRISTIANA DE LAS ASAMBLEAS DE DIOS	39	40	79
7	DE EL SALVADOR	3,219	3,996	7,215
8	DE ORIENTE	255	256	511
9	DE SONSONATE	197	210	407
10	DON BOSCO	758	402	1,160
11	DR. ANDRÉS BELLO	505	1,304	1,809
12	DR. JOSÉ MATÍAS DELGADO	206	328	534
13	EVANGÉLICA DE EL SALVADOR	182	284	466
14	FRANCISCO GAVIDIA	377	626	1,003
15	LUTERANA SALVADOREÑA	81	111	192
16	MODULAR ABIERTA	139	194	333
17	MONSEÑOR OSCAR ARNULFO ROMERO	46	70	116
18	NUEVA SAN SALVADOR	24	31	55
19	PANAMERICANA	74	114	188
20	PEDAGÓGICA DE EL SALVADOR	179	296	475
21	POLITÉCNICA DE EL SALVADOR	140	62	202
22	SALVADOREÑA ALBERTO MASFERRER	136	240	376
23	TÉCNICA LATINOAMERICANA	9	4	13
24	TECNOLÓGICA DE EL SALVADOR	1,034	1,048	2,082
	TOTAL UNIVERSIDADES	9,316	11,500	20,816

INSTITUTOS ESPECIALIZADOS

1	DE EDUCACIÓN SUPERIOR EL ESPÍRITU SANTO	5	27	32
2	ESCUELA DE COMUNICACIÓN MÓNICA HERRERA	8	35	43
3	ESCUELA ESPECIALIZADA EN INGENIERÍA ITCA-FEPADE	1,145	433	1,578
4	ESCUELA SUPERIOR DE ECONOMÍA Y NEGOCIOS	209	118	327
5	ESCUELA SUPERIOR FRANCISCANA ESPECIALIZADA / AGAPE	73	40	113
6	ESCUELA MILITAR CAPITÁN GENERAL GERARDO BARRIOS	74	6	80
7	SUPERIOR CENTRO CULTURAL SALVADOREÑO AMERICANO	5	11	16
8	SUPERIOR DE ECONOMÍA Y ADMINISTRACIÓN DE EMPRESAS	0	0	0
	TOTAL INSTITUTOS ESPECIALIZADOS	1,519	670	2,189

INSTITUTOS TECNOLÓGICOS

1	AMERICANO DE EDUCACIÓN SUPERIOR	43	25	68
2	DE CHALATENANGO	73	72	145
3	DE PROFESIONALES DE LA SALUD DE EL SALVADOR	66	460	526
4	DE USULUTÁN	62	38	100
5	ESCUELA NACIONAL DE AGRICULTURA ROBERTO QUIÑONEZ	48	13	61
6	ESCUELA TÉCNICA PARA LA SALUD	28	172	200
	TOTAL INSTITUTOS TECNOLÓGICOS	320	780	1,100

TOTAL GENERAL	11,155	12,950	24,105
	Porcentaje de Ingreso:		43.55%

Estudiantes Graduados de Educación Media 2009: 55,346 aptos para ingresar a Educación Superior.
Fuente: Dirección Nacional de Educación, Departamento de Acreditación Institucional, MINED.

PLANTA DOCENTE POR GRADO ACADÉMICO, GÉNERO Y TIPO DE CONTRATACIÓN 2010

CUADRO No. 59

No.	TIPO DE CONT	TIEMPO COMPLETO			TIEMPO PARCIAL			HORA CLASE			TOTAL GENER.	SEXO	
	GRADO ACAD.	MASC.	FEM.	TOTAL	MASC.	FEM.	TOTAL	MASC.	FEM.	TOTAL		MASC.	FEM.
1	DOCTORADO PG.	63	16	79	23	2	25	72	15	87	191	158	33
2	ESPECIALIDAD	86	56	142	55	34	89	22	10	32	263	163	100
3	MAESTRÍA	485	367	852	71	35	106	714	256	970	1,928	1,270	658
4	DOCTORADO UNIV.	76	74	150	385	161	546	131	73	204	900	592	308
5	ARQUITECTURA	28	16	44	18	9	27	64	38	102	173	110	63
6	INGENIERÍA	341	81	422	62	12	74	482	91	573	1,069	885	184
7	LICENCIATURA	668	538	1,206	177	162	339	1,645	965	2,610	4,155	2,490	1,665
8	TECNÓLOGO	4	36	40	8	86	94	3	1	4	138	15	123
9	PROFESORADO	13	10	23	3	4	7	41	19	60	90	57	33
10	TÉCNICO	62	17	79	5	3	8	92	18	110	197	159	38
TOTAL		1,826	1,211	3,037	807	508	1,315	3,266	1,486	4,752	9,104	5,899	3,205

DOCENTES POR GRADO ACADÉMICO, GÉNERO Y TIPO DE CONTRATACIÓN EN EL 2009

CUADRO No. 60

No.	TIPO DE CONT	TIEMPO COMPLETO			TIEMPO PARCIAL			HORA CLASE			TOTAL GENER.	SEXO	
	GRADO ACAD.	MASC.	FEM.	TOTAL	MASC.	FEM.	TOTAL	MASC.	FEM.	TOTAL		MASC.	FEM.
1	DOCTORADO PG.	58	13	71	17	2	19	64	18	82	172	139	33
2	ESPECIALIDAD	1	0	1	21	10	31	11	3	14	46	33	13
3	MAESTRÍA	534	382	916	88	45	133	621	247	868	1,917	1,243	674
4	DOCTORADO UNIV.	69	76	145	407	195	602	157	66	223	970	633	337
5	ARQUITECTURA	26	15	41	16	12	28	77	38	115	184	119	65
6	INGENIERÍA	337	84	421	56	14	70	517	94	611	1,102	910	192
7	LICENCIATURA	665	544	1,209	169	179	348	1,630	924	2,554	4,111	2,464	1,647
8	TECNÓLOGO	5	30	35	6	73	79	2	5	7	121	13	108
9	PROFESORADO	13	9	22	2	6	8	36	17	53	83	51	32
10	TÉCNICO	62	17	79	5	1	6	85	17	102	187	152	35
TOTAL		1,770	1,170	2,940	787	537	1,324	3,200	1,429	4,629	8,893	5,757	3,136

PLANTA DOCENTE POR INSTITUCIÓN, GÉNERO Y TIPO DE CONTRATACIÓN 2010

CUADRO No. 61

No.	NOMBRE DE LA INSTITUCIÓN	TIEMPO COMPLETO			TIEMPO PARCIAL			HORA CLASE			TOTAL	SEXO	
		Masc.	Fem.	Total	Masc.	Fem.	Total	Masc.	Fem.	Total		Masc.	Fem.
1	ALBERT EINSTEIN	7	7	14	2	1	3	81	20	101	118	90	28
2	AUTÓNOMA DE SANTA ANA	5	20	25	41	20	61	36	41	77	163	82	81
3	CAPITÁN GENERAL GERARDO BARRIOS	45	10	55	1	0	1	107	35	142	198	153	45
4	CATÓLICA DE EL SALVADOR	32	29	61	0	0	0	166	120	286	347	198	149
5	CENTROAMERICANA JOSÉ SIMEÓN CAÑAS	114	77	191	43	19	62	139	57	196	449	296	153
6	CRISTIANA DE LAS ASAMBLEAS DE DIOS	9	5	14	0	0	0	43	32	75	89	52	37
7	DE EL SALVADOR	918	521	1,439	520	236	756	117	53	170	2,365	1,555	810
8	DE ORIENTE	22	22	44	2	0	2	124	31	155	201	148	53
9	DE SONSONATE	16	2	18	1	0	1	63	19	82	101	80	21
10	DON BOSCO	88	38	126	7	2	9	149	66	215	350	244	106
11	DR. ANDRÉS BELLO	19	53	72	0	0	0	160	114	274	346	179	167
12	DR. JOSÉ MATÍAS DELGADO	53	56	109	38	24	62	251	142	393	564	342	222
13	EVANGÉLICA DE EL SALVADOR	27	40	67	49	28	77	123	85	208	352	199	153
14	FRANCISCO GAVIDIA	129	67	196	0	0	0	220	97	317	513	349	164
15	LUTERANA SALVADOREÑA	5	2	7	4	1	5	36	13	49	61	45	16
16	MODULAR ABIERTA	16	19	35	0	0	0	241	114	355	390	257	133
17	MONSEÑOR OSCAR ARNULFO ROMERO	4	4	8	2	0	2	39	8	47	57	45	12
18	NUEVA SAN SALVADOR	11	5	16	29	16	45	39	17	56	117	79	38
19	PANAMERICANA	4	11	15	0	0	0	139	46	185	200	143	57
20	PEDAGÓGICA DE EL SALVADOR	13	25	38	0	0	0	89	48	137	175	102	73
21	POLITÉCNICA DE EL SALVADOR	11	3	14	2	1	3	73	18	91	108	86	22
22	SALVADOREÑA ALBERTO MASFERRER	18	25	43	50	42	92	68	37	105	240	136	104
23	TÉCNICA LATINOAMERICANA	3	2	5	2	0	2	45	6	51	58	50	8
24	TECNOLÓGICA DE EL SALVADOR	82	43	125	0	0	0	343	83	426	551	425	126
TOTAL UNIVERSIDADES		1,651	1,086	2,737	793	390	1,183	2,891	1,302	4,193	8,113	5,335	2,778

INSTITUTOS ESPECIALIZADOS

1	DE EDUCACIÓN SUPERIOR EL ESPÍRITU SANTO	3	5	8	0	2	2	3	10	13	23	6	17
2	ESCUELA DE COMUNICACIÓN MÓNICA HERRERA	1	6	7	0	1	1	24	17	41	49	25	24
3	ESCUELA ESPECIALIZADA EN INGENIERÍA ITCA-FEPADE	101	28	129	2	0	2	164	61	225	356	267	89
4	ESCUELA SUPERIOR DE ECONOMÍA Y NEGOCIOS	16	6	22	0	0	0	57	18	75	97	73	24
5	ESCUELA SUPERIOR FRANCISCANA ESPECIALIZADA / AGAPE	1	1	2	1	1	2	22	9	31	35	24	11
6	ESCUELA MILITAR CAPITÁN GENERAL GERARDO BARRIOS	18	13	31	0	0	0	22	13	35	66	40	26
7	SUPERIOR CENTRO CULTURAL SALVADOREÑO AMERICANO	2	1	3	0	0	0	4	3	7	10	6	4
8	SUPERIOR DE ECONOMÍA Y ADMINISTRACIÓN DE EMPRESAS	2	0	2	0	0	0	21	5	26	28	23	5
TOTAL INSTITUTOS ESPECIALIZADOS		144	60	204	3	4	7	317	136	453	664	464	200

INSTITUTOS TECNOLÓGICOS

1	AMERICANO DE EDUCACIÓN SUPERIOR	1	0	1	0	0	0	6	3	9	10	7	3
2	DE CHALATENANGO	6	2	8	0	0	0	9	2	11	19	15	4
3	DE PROFESIONALES DE LA SALUD DE EL SALVADOR	5	51	56	11	114	125	25	25	50	231	41	190
4	DE USULUTÁN	7	2	9	0	0	0	0	0	0	9	7	2
5	ESCUELA NACIONAL DE AGRICULTURA ROBERTO QUIÑONEZ	11	1	12	0	0	0	13	6	19	31	24	7
6	ESCUELA TÉCNICA PARA LA SALUD	1	9	10	0	0	0	5	12	17	27	6	21
TOTAL INSTITUTOS TECNOLÓGICOS		31	65	96	11	114	125	58	48	106	327	100	227

TOTAL GENERAL		1,826	1,211	3,037	807	508	1,315	3,266	1,486	4,752	9,104	5,899	3,205
----------------------	--	--------------	--------------	--------------	------------	------------	--------------	--------------	--------------	--------------	--------------	--------------	--------------

TASA BRUTA DE LA MATRÍCULA ESTUDIANTIL ANUAL POR SECTOR LABORAL: PÚBLICO - PRIVADO 2006- 2010

CUADRO No. 62

Sec. No.	SECTOR / TIPO IES	MASC.06	FEM.06	2006	MASC.07	FEM.07	2007	MASC.08	FEM.08	2008	MASC.09	FEM.09	2009	MASC.10	FEM.10	2010
----------	-------------------	---------	--------	------	---------	--------	------	---------	--------	------	---------	--------	------	---------	--------	------

I. SECTOR PÚBLICO

I-PU	1 UNIVERSIDADES	16,194	20,222	36,416	16,763	21,331	38,094	17,415	21,984	39,399	17,962	22,941	40,903	18,789	23,646	42,435
I-PI	2 INSTITUTOS ESPECIALIZADOS	284	52	336	297	49	346	4,042	1,450	5,492	4,962	1,771	6,733	4,981	1,745	6,726
I-PI	3 INSTITUTOS TECNOLÓGICOS	3,815	1,577	5,392	4,356	1,862	6,218	911	543	1,454	601	317	918	665	345	1,010
	TOTAL INSTITUCIONES PÚBLICAS	20,293	21,851	42,144	21,416	23,242	44,658	22,368	23,977	46,345	23,525	25,029	48,554	24,435	25,736	50,171

II. SECTOR PRIVADO

2-P	1 UNIVERSIDADES	35,603	43,696	79,299	37,542	46,178	83,720	39,749	48,537	88,286	41,168	49,890	91,058	43,242	52,090	95,332
2-P	2 INSTITUTOS ESPECIALIZADOS	511	872	1,383	563	905	1,468	554	927	1,481	626	1,027	1,653	692	1,065	1,757
2-P	3 INSTITUTOS TECNOLÓGICOS	213	1,917	2,130	226	2,174	2,400	280	2,223	2,503	329	2,255	2,584	375	2,377	2,752
	TOTAL INSTITUCIONES PRIVADAS	36,327	46,485	82,812	38,331	49,257	87,588	40,583	51,687	92,270	42,123	53,172	95,295	44,309	55,532	99,841

	TOTAL GENERAL	56,620	68,336	124,956	59,747	72,499	132,246	62,951	75,664	138,615	65,648	78,201	143,849	68,744	81,268	150,012
--	----------------------	---------------	---------------	----------------	---------------	---------------	----------------	---------------	---------------	----------------	---------------	---------------	----------------	---------------	---------------	----------------

RESUMEN TASA BRUTA POR SECTOR ESTUDIANTIL

ASPECTO REFERIDO / AÑO	MASC.06	FEM.06	2006	MASC.07	FEM.07	2007	MASC.08	FEM.08	2008	MASC.09	FEM.09	2009	MASC.10	FEM.10	2010
TOTAL NACIONAL DE ESTUDIANTES	56,620	68,336	124,956	59,747	72,499	132,246	62,951	75,664	138,615	65,648	78,201	143,849	68,744	81,268	150,012
Población proyectada por la DIGESTYC - De 19 a 23 años (*)	257,217	285,946	543,163	262,641	291,130	553,771	269,194	296,978	566,173	276,417	303,101	579,518	283,851	309,107	592,958
TASA BRUTA DE MATRÍCULA TOTAL (%)	22.01	23.90	23.00	22.75	24.90	23.88	23.38	25.48	24.48	23.75	25.80	24.82	24.22	26.29	25.30

(*) Estimaciones y Proyecciones de La Población Total de El Salvador, Por Año Calendario y Edades Simples. 1990 - 2020; DIGESTYC

POBLACIÓN ESTUDIANTIL POR ZONA GEOGRÁFICA SEGÚN DEMANDA, CON DETALLE POR GÉNERO Y AÑO 2006 - 2010

CUADRO No. 63

No.	DEPARTAMENTO	MASC.06	FEM.06	2006	MASC.07	FEM.07	2007	MASC.08	FEM.08	2008	MASC.09	FEM.09	2009	MASC.10	FEM.10	2010
1	SAN SALVADOR	30,346	38,548	68,894	32,023	41,050	73,073	33,912	42,656	76,568	35,518	44,373	79,891	37,042	45,973	83,015
2	LA LIBERTAD	11,210	9,635	20,845	11,622	9,791	21,413	11,876	10,143	22,019	12,368	10,448	22,816	12,355	10,525	22,880
3	SAN MIGUEL	5,311	7,581	12,892	5,427	7,847	13,274	5,969	8,552	14,521	5,998	8,394	14,392	6,542	8,746	15,288
4	SANTA ANA	5,428	6,536	11,964	5,926	7,337	13,263	6,101	7,435	13,536	6,011	7,590	13,601	6,142	7,645	13,787
5	SONSONATE	1,778	2,319	4,097	1,967	2,558	4,525	2,163	2,770	4,933	2,369	2,912	5,281	2,393	2,930	5,323
6	CHALATENANGO	492	939	1,431	515	1,070	1,585	635	1,226	1,861	759	1,399	2,158	947	1,578	2,525
7	SAN VICENTE	763	1,185	1,948	843	1,341	2,184	882	1,348	2,230	794	1,168	1,962	1,124	1,581	2,705
8	USulután	696	967	1,663	655	781	1,436	699	795	1,494	808	869	1,677	889	938	1,827
9	AHUACHAPÁN	271	358	629	339	352	691	313	388	701	294	374	668	293	393	686
10	LA UNIÓN	171	176	347	261	269	530	208	245	453	295	286	581	388	342	730
11	CABANAS	NA	NA	NA	NA	NA	NA	17	10	27	218	266	484	359	471	830
12	LA PAZ	154	92	246	169	103	272	176	96	272	216	122	338	270	146	416
TOTAL GENERAL		56,620	68,336	124,956	59,747	72,499	132,246	62,951	75,664	138,615	65,648	78,201	143,849	68,744	81,268	150,012

POBLACIÓN ESTUDIANTIL SEGÚN CARRERA ESTÁNDAR, ÁREA DE FORMACIÓN, GÉNERO Y AÑO 2006- 2010

CUADRO No. 64

No.	AREA // CARRERA	MASC.	FEM.	2006	MASC.	FEM.	2007	MASC.	FEM.	2008	MASC.	FEM.	2009	MASC.	FEM.	2010
I. ARTE Y ARQUITECTURA																
1	MAESTRIA EN DISEÑO GRAFICO	0	0	0	2	2	4	2	4	6	12	13	25	6	9	15
2	ARQUITECTURA	1,598	1,135	2,733	1,711	1,201	2,912	1,828	1,313	3,141	1,645	1,268	2,913	1,773	1,316	3,089
3	LICENCIATURA EN ARTES PLÁSTICAS	135	121	256	141	138	279	138	143	281	151	167	318	151	167	318
4	LICENCIATURA EN DISEÑO AMBIENTAL	55	94	149	53	96	149	48	139	187	32	106	138	39	117	156
5	LICENCIATURA EN DISEÑO ARTESANAL	3	25	28	4	25	29	0	0	0	9	42	51	11	51	62
6	LICENCIATURA EN DISEÑO GRAFICO	299	278	577	325	352	677	349	390	739	371	427	798	370	473	843
7	LICENCIATURA EN DISEÑO INDUSTRIAL	0	0	0	1	1	1	13	12	25	24	26	50	31	39	70
8	TÉCNICO EN ARQUITECTURA	56	45	101	69	38	107	66	32	98	82	42	124	68	48	116
9	TÉCNICO EN DISEÑO GRAFICO	268	194	462	332	222	554	409	271	680	477	275	752	506	299	805
10	TÉCNICO EN FOTOGRAFIA	1	1	2	1	0	1	0	0	0	0	0	0	0	0	0
SUB TOTAL		2,415	1,893	4,308	2,639	2,074	4,713	2,853	2,304	5,157	2,803	2,366	5,169	2,955	2,519	5,474

II. ECONOMÍA, ADMINISTRACIÓN Y COMERCIO

1	MAESTRIA EN ADMINISTRACIÓN DE EMPRESAS	308	233	541	298	228	526	324	235	559	232	151	383	228	168	396
2	MAESTRIA EN ADMINISTRACIÓN DE LA SALUD	6	6	12	9	16	25	7	19	26	5	22	27	4	12	16
3	MAESTRIA EN ADMINISTRACIÓN DE NEGOCIOS	0	0	0	0	0	0	0	0	0	53	27	80	46	28	74
4	MAESTRIA EN ADMINISTRACIÓN DE RECURSOS HUMANOS	8	28	36	10	33	43	14	28	42	23	30	53	25	44	69
5	MAESTRIA EN ADMINISTRACIÓN FINANCIERA	150	90	240	133	87	220	155	106	261	165	91	256	189	109	298
6	MAESTRIA EN ADMINISTRACIÓN MILITAR	0	0	0	7	0	7	7	0	7	5	0	5	6	0	6
7	MAESTRIA EN ADMINISTRACIÓN PÚBLICA	8	6	14	14	6	20	13	8	21	6	8	14	3	1	4
8	MAESTRIA EN AUDITORIA	0	0	0	0	0	0	0	0	0	0	0	0	0	0	0
9	MAESTRIA EN COMERCIO INTERNACIONAL	19	9	28	13	21	34	17	26	43	22	23	45	18	31	48
10	MAESTRIA EN GERENCIA SANITARIA	15	6	21	7	4	11	0	0	0	0	0	0	0	0	0
11	MAESTRIA EN GESTIÓN DE LA CALIDAD	0	0	0	0	0	0	6	7	13	23	19	42	20	16	36
12	MAESTRIA EN GESTIÓN DE LA INNOVACIÓN	0	0	0	0	0	0	7	5	12	18	12	30	6	5	11
13	MAESTRIA EN LOGISTICA	0	0	0	0	0	0	7	3	10	21	8	29	25	12	37
14	MAESTRIA EN MERCADEO	0	0	0	0	0	0	3	3	6	11	6	17	12	12	24
15	MAESTRIA EN PLANIFICACIÓN Y GESTIÓN LOCAL	20	31	51	24	20	44	26	12	38	20	20	40	15	34	49
16	INGENIERIA EN LOGISTICA	0	0	0	0	0	0	0	0	0	5	0	5	5	34	93
17	LICENCIATURA EN ADMINISTRACIÓN DE EMPRESAS	5,716	8,511	14,227	5,786	8,706	14,492	5,594	8,472	14,066	5,674	8,254	13,928	5,807	8,302	14,109
18	LICENCIATURA EN ADMINISTRACIÓN DE NEGOCIOS	0	0	0	0	0	0	0	0	0	22	26	48	27	33	60
19	LICENCIATURA EN ADMINISTRACIÓN DE VENTAS	0	1	1	1	0	0	0	0	0	0	0	0	0	0	0
20	LICENCIATURA EN ADMINISTRACIÓN FINANCIERA	0	0	0	0	0	0	0	0	0	0	0	0	0	0	0
21	LICENCIATURA EN ADMINISTRACIÓN MILITAR	284	52	336	288	50	338	238	39	277	315	41	356	336	36	372
22	LICENCIATURA EN COMERCIO INTERNACIONAL	0	0	0	0	0	0	34	32	66	53	56	109	69	89	158
23	LICENCIATURA EN CONTADURIA	4,246	4,839	9,085	4,274	4,983	9,257	4,289	5,032	9,321	4,141	4,816	8,957	4,209	4,957	9,166
24	LICENCIATURA EN ECONOMIA	655	682	1,337	680	726	1,406	768	794	1,562	862	886	1,748	938	888	1,826
25	LICENCIATURA EN FINANZAS	13	19	32	25	23	48	31	31	62	37	28	65	39	31	70
26	LICENCIATURA EN MERCADERO	1,340	2,776	4,116	1,478	3,108	4,586	1,583	3,253	4,836	2,063	4,177	6,230	2,169	4,448	6,617
27	LICENCIATURA EN TURISMO	0	0	0	62	70	132	391	840	1,231	520	1,128	1,648	597	1,297	1,894

No.	AREA // CARRERA	MASC.	FEM.	2006	MASC.	FEM.	2007	MASC.	FEM.	2008	MASC.	FEM.	2009	MASC.	FEM.	2010
28	TECNÓLOGO EN GESTIÓN INDUSTRIAL	0	0	0	0	0	0	0	25	7	32	16	5	21	0	0
29	TECNICO EN ADMINISTRACIÓN	68	60	128	136	171	307	116	149	265	252	422	674	215	409	623
30	TECNICO EN COMERCIO INTERNACIONAL	0	0	0	0	0	0	0	0	0	0	0	0	0	0	0
31	TECNICO EN CONTADURÍA	45	65	110	52	85	137	71	102	173	72	115	187	93	163	256
32	TECNICO EN LOGÍSTICA Y ADUANAS	21	33	54	47	57	104	48	62	110	70	73	143	94	110	204
33	TECNICO EN MERCADEO	235	400	635	286	499	785	333	606	939	349	733	1,082	376	763	1,141
34	TECNICO EN TURISMO	16	42	58	35	123	158	95	338	433	90	283	373	254	592	845
	SUB TOTAL	13,173	17,899	31,062	13,664	19,016	32,680	14,202	20,209	34,411	15,145	21,450	36,595	15,883	22,628	38,511

III. SALUD

1	MAESTRIA EN ENFERMERIA	0	0	0	0	0	0	0	0	0	0	0	0	0	1	3
2	MAESTRIA EN MEDICINA FORENSE	19	20	39	13	14	27	9	9	18	12	7	19	8	8	16
3	MAESTRIA EN PSICOLOGIA	13	11	24	7	5	12	2	6	8	4	10	14	16	31	47
4	MAESTRIA EN SALUD	42	74	116	42	69	111	37	88	125	55	92	147	50	90	140
5	MAESTRIA EN SALUD REPRODUCTIVA	4	20	24	10	16	26	9	15	24	7	22	29	0	0	0
6	ESPECIALIDAD EN CIRUGIA GENERAL	0	0	0	0	0	0	0	4	8	5	7	12	14	14	28
7	ESPECIALIDAD EN GINECOLOGIA Y OBSTETRICIA	0	0	0	0	0	0	0	0	0	0	0	0	3	4	7
8	ESPECIALIDAD EN MEDICINA INTERNA	0	0	0	0	0	0	2	4	6	4	7	11	13	20	33
9	ESPECIALIDAD EN PEDIATRIA	0	0	0	0	0	0	0	0	0	0	0	0	2	5	7
10	DOCTORADO EN CIRUGIA DENTAL	318	730	1,048	278	700	978	299	731	1,030	285	629	914	300	621	921
11	DOCTORADO EN MEDICINA	2,668	3,455	6,113	2,686	3,685	6,371	2,772	3,916	6,688	2,886	4,104	6,990	2,998	4,220	7,218
12	LICENCIATURA EN ANESTESIOLOGIA	121	238	359	136	233	369	131	226	357	85	164	249	86	164	250
13	LICENCIATURA EN ECOTECNOLOGIA	9	20	29	39	50	89	42	60	102	0	0	0	0	0	0
14	LICENCIATURA EN ENFERMERIA	199	1,809	2,008	243	2,040	2,283	402	2,079	2,481	306	2,287	2,593	324	2,388	2,712
15	LICENCIATURA EN FISIOTERAPIA	103	521	624	91	557	648	81	543	624	70	413	483	68	423	491
16	LICENCIATURA EN LABORATORIO CLINICO	315	1,037	1,352	361	1,159	1,520	378	1,222	1,600	377	1,325	1,702	390	1,361	1,751
17	LICENCIATURA EN NUTRICIÓN	42	341	383	61	354	415	53	347	400	49	352	401	57	374	431
18	LICENCIATURA EN PSICOLOGIA	806	2,251	3,057	904	2,405	3,309	1,001	2,631	3,632	1,100	2,828	3,928	1,214	3,118	4,332
19	LICENCIATURA EN RADIOLOGIA	100	128	228	114	162	276	116	196	312	145	187	332	160	211	371
20	LICENCIATURA EN SALUD	43	248	291	48	240	288	49	235	284	16	169	185	16	170	186
21	LICENCIATURA EN SALUD AMBIENTAL	0	0	0	0	0	0	0	0	0	0	50	57	50	57	107
22	LICENCIATURA EN TRABAJO SOCIAL	114	674	788	142	716	858	156	786	942	173	864	1,037	229	1,078	1,307
23	TECNÓLOGO EN ENFERMERIA	44	750	794	53	864	917	65	868	933	74	856	930	110	956	1,066
24	TECNÓLOGO EN RADIOLOGIA	0	0	0	0	0	0	0	0	0	0	0	0	0	0	0
25	TECNICO EN ASISTENCIA DENTAL	2	2	4	7	9	16	7	15	22	6	11	17	5	20	25
26	TECNICO EN ENFERMERIA	267	1,962	2,229	324	2,368	2,692	395	2,433	2,828	370	2,646	3,016	427	2,819	3,246
27	TECNICO EN LABORATORIO QUIMICO	19	49	68	32	67	99	29	85	114	36	81	117	44	74	118
28	TECNICO EN MANEJO DE PLANTAS MEDICINALES	3	5	8	6	7	13	6	7	13	6	2	6	2	6	8
29	TECNICO EN OPTOMETRIA	0	0	0	0	0	0	0	0	0	0	0	0	0	0	0
30	TECNICO EN PREPARACIÓN DE ALIMENTOS	162	189	351	197	226	423	208	221	429	199	247	446	211	272	483
31	TECNICO EN SALUD AMBIENTAL	0	0	0	0	0	0	0	0	0	0	0	0	0	0	0
	SUB TOTAL	5,603	14,534	19,937	5,794	15,946	21,740	6,257	16,734	22,991	6,329	17,988	23,717	232	233	25,938

No.	ÁREA // CARRERA	MASC.	FEM.	2006	MASC.	FEM.	2007	MASC.	FEM.	2008	MASC.	FEM.	2009	MASC.	FEM.	2010	
IV CIENCIAS																	
1	MAESTRIA EN ESTADISTICA	0	0	0	0	0	0	0	0	1	0	0	0	0	0	11	3
2	MAESTRIA EN QUIMICA	0	0	0	8	10	18	0	1	1	0	0	0	0	0	0	0
3	INGENIERIA QUIMICA	226	181	407	229	185	414	252	214	466	287	239	526	298	246	544	
4	LICENCIATURA EN BIOLOGIA	182	232	414	167	192	359	160	225	385	178	257	435	175	233	408	
5	LICENCIATURA EN ESTADISTICA	81	80	161	68	80	148	82	72	154	44	55	99	40	55	95	
6	LICENCIATURA EN FISICA	73	25	98	55	33	88	56	27	83	58	25	83	75	26	101	
7	LICENCIATURA EN GEOFISICA	0	0	0	0	0	0	0	0	0	22	28	50	26	18	44	
8	LICENCIATURA EN MATEMATICAS	88	83	171	100	96	196	111	96	207	130	104	234	150	120	270	
9	LICENCIATURA EN QUIMICA	427	897	1,324	363	756	1,119	413	855	1,268	402	815	1,217	410	824	1,234	
	SUB TOTAL	1,077	1,498	2,575	990	1,352	2,342	1,075	1,490	2,565	1,121	1,523	2,644	1,185	1,525	2,710	

V AGROPECUARIA Y MEDIO AMBIENTE																	
1	MAESTRIA EN ADMINISTRACION DE RECURSOS ENERGETICOS	0	0	0	0	0	0	0	0	0	0	0	0	0	0	20	2
2	MAESTRIA EN MEDIO AMBIENTE Y RECURSOS NATURALES	7	10	17	35	16	51	26	9	35	10	7	17	18	10	28	
3	MAESTRIA EN AGRONOMIA	0	0	0	0	0	0	0	1	1	0	0	0	0	0	0	
4	INGENIERIA AGROECOLOGICA	86	15	101	93	21	114	82	24	106	54	13	67	60	19	79	
5	INGENIERIA AGROINDUSTRIAL	0	0	0	0	0	0	0	0	0	46	16	62	86	43	129	
6	INGENIERIA AGRONOMICA	470	220	690	482	222	704	493	205	698	587	235	822	684	292	976	
7	INGENIERIA EN AGRONEGOCIOS	0	0	0	0	0	0	2	2	4	10	8	18	21	11	32	
8	LICENCIATURA EN AGRONEGOCIOS	0	0	0	0	0	0	9	1	10	8	2	10	8	2	10	
9	LICENCIATURA EN VETERINARIA	254	257	511	284	293	577	310	296	606	286	315	601	301	329	630	
10	TECNICO EN AGRONOMIA	105	26	131	126	32	158	199	51	250	260	63	323	282	53	335	
11	TECNICO EN ACUICULTURA	0	0	0	0	0	0	0	0	0	0	0	0	0	30	11	
12	TECNICO EN PESQUERIA	0	0	0	0	0	0	0	0	0	0	0	0	0	26	5	
	SUB TOTAL	922	528	1,450	1,020	584	1,604	1,121	589	1,710	1,270	659	1,929	1,536	777	2,313	

VI DERECHO																	
1	DOCTORADO EN DERECHO PRIVADO	0	0	0	0	0	0	0	0	0	0	0	0	41	22	34	16
2	MAESTRIA EN DERECHO DE FAMILIA	0	0	0	0	0	0	0	0	0	14	11	25	0	0	0	
3	MAESTRIA EN DERECHO EMPRESARIAL	0	0	0	37	23	60	51	40	91	36	26	62	40	36	76	
4	MAESTRIA EN DERECHO INTERNACIONAL	0	0	0	0	0	0	0	3	5	0	0	0	0	0	0	
5	MAESTRIA EN DERECHO PENAL	21	19	40	27	24	51	18	15	33	50	37	87	47	42	89	
6	LICENCIATURA EN CIENCIAS JURIDICAS	7,137	9,566	16,703	6,832	8,994	15,826	6,611	8,641	15,252	6,344	7,964	14,308	6,208	7,619	13,828	
7	LICENCIATURA EN RELACIONES INTERNACIONALES	186	545	731	230	656	886	300	798	1,098	387	920	1,307	502	1,102	1,604	
	SUB TOTAL	7,344	10,130	17,474	7,126	9,697	16,823	6,983	9,496	16,479	6,872	8,980	15,852	6,832	8,815	15,647	

VII HUMANIDADES																
1	DOCTORADO EN FILOSOFIA	9	1	10	12	2	14	12	3	15	14	4	18	10	4	14
2	MAESTRIA EN FILOSOFIA	4	1	5	5	2	7	6	3	9	3	2	5	5	1	6
3	MAESTRIA EN METODOS Y TECNICAS DE INVESTIGACION	0	0	0	5	6	11	0	0	0	0	0	0	0	0	0
4	LICENCIATURA EN ANTROPOLOGIA	14	13	27	14	14	28	16	11	27	80	93	173	83	91	174
5	LICENCIATURA EN ARQUEOLOGIA	14	14	28	16	14	30	18	18	36	19	16	35	21	13	34
6	LICENCIATURA EN BIBLIOTECA	3	12	15	5	15	20	3	14	17	3	14	17	1	11	12

No.	ÁREA // CARRERA	MASC.	FEM.	2006	MASC.	FEM.	2007	MASC.	FEM.	2008	MASC.	FEM.	2009	MASC.	FEM.	2010
7	LICENCIATURA EN FILOSOFÍA	78	74	152	79	50	129	82	65	147	71	72	143	69	78	147
8	LICENCIATURA EN HISTORIA	56	53	109	59	58	117	59	63	122	51	86	137	50	86	136
9	LICENCIATURA EN IDIOMA INGLÉS	840	1,395	2,235	1,013	1,727	2,740	972	1,661	2,633	1,326	2,023	3,349	1,449	2,176	3,625
10	LICENCIATURA EN IDIOMAS	112	252	364	148	302	450	192	404	596	267	614	881	322	704	1,026
11	LICENCIATURA EN LENGUAJE Y LITERATURA	0	0	0	0	0	0	0	0	0	0	0	56	21	35	56
12	LICENCIATURA EN LETRAS	85	196	281	81	214	295	98	227	325	10	18	28	12	27	38
13	LICENCIATURA EN TEOLOGÍA	421	42	463	388	46	434	385	47	432	415	45	460	412	45	457
14	TÉCNICO EN ARTES LIBERALES	26	12	38	17	11	28	45	23	68	61	35	96	43	20	63
15	TÉCNICO EN BIBLIOTECOLOGÍA	34	65	99	29	63	92	28	76	104	22	103	125	22	103	125
16	TÉCNICO EN IDIOMA INGLÉS	68	74	142	78	100	178	103	168	271	140	195	335	174	255	428
	SUB-TOTAL	1,764	2,204	3,968	1,949	2,624	4,573	2,019	2,783	4,802	2,502	3,356	5,858	2,694	3,649	6,343

VIII TECNOLOGÍA

1	MAESTRÍA EN COMPUTACIÓN	17	3	20	7	1	8	3	1	4	0	0	0	0	0	0
2	MAESTRÍA EN MICROBIOLOGÍA	0	0	0	0	0	0	0	0	0	0	0	0	0	0	0
3	MAESTRÍA EN SISTEMAS	0	0	0	0	0	0	0	0	0	0	0	22	33	8	41
4	MAESTRÍA EN TECNOLOGÍA DE ALIMENTOS	4	3	7	3	2	5	0	0	0	0	0	0	0	0	0
5	MAESTRÍA EN TECNOLOGÍAS DE LA COMUNICACIÓN	0	0	0	0	2	5	5	4	9	5	2	7	0	0	0
6	INGENIERÍA BIOMÉDICA	91	51	142	109	48	157	103	51	154	96	48	144	96	43	138
7	INGENIERÍA CIVIL	1,657	505	2,162	1,713	517	2,230	1,781	531	2,312	1,872	545	2,417	1,973	568	2,541
8	INGENIERÍA DE ALIMENTOS	99	123	222	106	123	229	119	164	283	159	177	336	164	203	367
9	INGENIERÍA ELÉCTRICA	1,123	52	1,175	1,167	55	1,222	1,226	62	1,288	1,319	66	1,385	1,389	71	1,470
10	INGENIERÍA ELECTRÓNICA	44	5	49	64	2	66	67	2	69	85	5	90	115	6	121
11	INGENIERÍA EN AUTOMATIZACIÓN	103	8	111	90	10	100	87	10	97	76	9	85	77	9	86
12	INGENIERÍA EN COMPUTACIÓN	2,069	749	2,818	1,638	542	2,180	1,680	533	2,213	2,993	917	3,910	2,996	847	3,843
13	INGENIERÍA EN SISTEMAS	3,118	1,285	4,403	3,951	1,682	5,633	4,285	1,699	5,984	3,020	1,264	4,284	3,104	1,234	4,338
14	INGENIERÍA EN TELECOMUNICACIONES	288	28	316	314	27	341	362	27	389	383	33	416	372	35	407
15	INGENIERÍA INDUSTRIAL	3,190	1,389	4,579	3,324	1,404	4,738	3,559	1,495	5,054	3,620	1,551	5,171	3,675	1,596	5,271
16	INGENIERÍA MECÁNICA	532	45	577	562	37	599	592	48	640	597	49	646	669	41	710
17	INGENIERÍA MECATRÓNICA	4	0	4	37	2	39	96	5	101	149	9	158	196	18	214
18	LICENCIATURA EN COMPUTACIÓN	2,054	1,608	3,662	1,999	1,441	3,440	2,291	1,464	3,755	2,162	1,352	3,514	2,217	1,329	3,546
19	LICENCIATURA EN ORTESIS Y PRÓTESIS	13	4	17	5	4	9	0	0	0	6	4	10	7	5	12
20	LICENCIATURA EN SISTEMAS	503	414	917	539	372	911	534	345	879	507	305	812	469	244	713
21	TÉCNICO AUTOMOTRIZ	539	6	545	573	8	581	651	10	661	746	5	751	746	8	754
22	TÉCNICO EN BIOMÉDICA	35	10	45	38	8	46	41	9	50	34	11	45	41	15	56
23	TÉCNICO EN COMPUTACIÓN	1,091	896	1,987	1,160	858	2,018	1,966	1,018	2,984	2,226	1,069	3,295	1,989	834	2,823
24	TÉCNICO EN COMUNICACIÓN ELECTRÓNICA	50	8	58	66	5	71	0	0	0	0	0	0	0	0	0
25	TÉCNICO EN CONFECCIÓN INDUSTRIAL	4	18	22	0	0	0	0	0	0	0	0	0	0	0	0
26	TÉCNICO EN ELÉCTRICA	466	9	475	509	12	521	543	9	552	591	7	598	663	10	673
27	TÉCNICO EN ELECTRÓNICA	89	2	91	120	5	125	139	7	146	146	5	151	285	16	281
28	TÉCNICO EN INGENIERÍA CIVIL	136	40	176	156	32	188	175	46	221	181	55	236	233	64	297
29	TÉCNICO EN MANTENIMIENTO	654	112	766	743	124	867	147	9	156	200	12	212	184	8	192
30	TÉCNICO EN MECÁNICA	106	2	108	105	4	109	108	4	112	110	5	115	109	4	113

No.	ÁREA // CARRERA	MASC.	FEM.	2006	MASC.	FEM.	2007	MASC.	FEM.	2008	MASC.	FEM.	2009	MASC.	FEM.	2010
31	TÉCNICO EN MECATRONICA	0	0	0	0	0	0	57	2	59	93	4	97	84	3	87
32	TÉCNICO EN MULTIMEDIA	0	0	0	0	0	0	0	0	0	24	23	47	27	26	53
33	TÉCNICO EN ORTESIS Y PROTESIS	96	46	142	114	58	172	78	48	126	76	45	121	68	37	105
34	TÉCNICO EN PLÁSTICOS	8	0	8	0	0	0	0	0	0	0	0	0	0	0	0
35	TÉCNICO EN PROCESAMIENTO DE ALIMENTOS	0	0	0	0	0	0	0	0	0	0	0	0	42	49	91
36	TÉCNICO EN PRODUCCIÓN DE RADIO Y TELEVISIÓN	27	31	58	25	25	50	26	29	55	9	9	18	0	0	0
37	TÉCNICO EN SISTEMAS	1,451	751	2,202	1,751	846	2,597	1,798	834	2,632	1,644	727	2,371	1,716	713	2,429
38	TÉCNICO EN TELECOMUNICACIONES	0	0	0	8	0	8	99	14	113	134	24	158	115	18	133
39	TÉCNICO INDUSTRIAL	171	45	216	162	38	200	163	34	197	174	42	216	174	40	214
	SUB TOTAL	19,832	8,248	28,080	21,171	8,294	29,465	22,781	8,514	31,295	23,454	8,384	31,838	24,020	8,107	32,127

1	MAESTRÍA EN ADMINISTRACIÓN DE LA EDUCACIÓN	13	10	23	18	12	30	14	17	31	17	20	37	23	33	56
2	MAESTRÍA EN ASESORÍA EDUCATIVA	0	0	0	16	26	42	20	32	52	5	7	12	15	20	35
3	MAESTRÍA EN EDUCACIÓN PARVULARIA	0	0	0	0	0	0	0	2	2	0	5	5	0	4	4
4	MAESTRÍA EN EDUCACIÓN UNIVERSITARIA	71	56	127	93	69	162	125	91	216	103	83	186	95	86	181
5	MAESTRÍA EN EVALUACIÓN	0	0	0	0	0	0	0	0	0	0	0	0	2	2	4
6	MAESTRÍA EN POLÍTICA EDUCATIVA	4	10	14	7	12	19	9	29	38	8	22	30	10	23	33
7	MAESTRÍA EN TECNOLOGÍA EDUCATIVA	24	26	50	0	0	0	0	0	0	0	3	6	7	4	11
8	CURSO DE FORMACIÓN PEDAGÓGICA	107	148	255	154	182	336	171	265	436	167	252	419	240	423	663
9	LICENCIATURA EN CIENCIAS DE LA EDUCACIÓN	1,292	5,046	6,338	1,597	5,895	7,492	1,553	5,900	7,453	1,761	6,180	7,941	1,985	6,257	8,242
10	LICENCIATURA EN EDUCACIÓN FÍSICA Y DEPORTES	205	85	290	245	97	342	249	105	354	276	90	366	281	92	373
11	PROFESORADO EN CIENCIAS NATURALES	77	90	167	89	104	193	98	135	233	110	180	290	126	233	356
12	PROFESORADO EN CIENCIAS SOCIALES	148	189	337	144	151	295	94	107	201	57	51	108	33	26	59
13	PROFESORADO EN EDUCACIÓN BÁSICA PARA 1o Y 2o CICLOS	179	669	848	211	831	1,042	252	1,029	1,281	305	1,279	1,584	390	1,518	1,908
14	PROFESORADO EN EDUCACIÓN ESPECIAL	5	25	30	3	18	21	1	25	26	0	11	11	0	18	18
15	PROFESORADO EN EDUCACIÓN FÍSICA Y DEPORTES	0	0	0	50	17	67	109	25	134	163	43	206	226	52	278
16	PROFESORADO EN FÍSICA Y MATEMÁTICAS	266	258	524	320	301	621	326	364	690	377	437	814	462	526	988
17	PROFESORADO EN INGLÉS	122	201	323	135	190	325	143	191	334	154	184	338	144	175	319
18	PROFESORADO EN LENGUAJE Y LITERATURA	74	128	202	55	139	194	76	177	253	86	203	289	90	206	296
19	PROFESORADO EN PARVULARIA	14	770	784	12	825	837	9	896	905	7	892	899	8	684	692
20	PROFESORADO EN TEOLOGÍA	34	43	77	26	62	88	22	57	79	19	59	78	62	38	100
	SUB TOTAL	2,635	7,754	10,389	3,175	8,931	12,106	3,271	9,447	12,718	3,618	10,001	13,619	4,199	10,420	14,619

X CIENCIAS SOCIALES

1	MAESTRÍA EN CIENCIAS POLÍTICAS	22	8	30	29	10	39	30	12	42	20	14	34	22	8	30
2	MAESTRÍA EN COMUNICACIÓN	8	3	11	10	13	23	5	9	14	3	17	20	10	23	33
3	MAESTRÍA EN MÉTODOS Y TÉCNICAS DE INVESTIGACIÓN SOCIAL	12	19	31	25	18	43	35	19	54	2	3	5	0	0	0
4	LICENCIATURA EN CIENCIAS DE LA COMUNICACIÓN	137	317	454	135	299	434	444	774	1,218	0	0	0	1,211	1,878	3,088
5	LICENCIATURA EN CIENCIAS POLÍTICAS	1	1	2	1	0	1	1	0	1	1	1	1	2	2	4
6	LICENCIATURA EN COMUNICACIÓN	0	0	0	0	0	0	0	0	0	1,203	1,889	3,092	0	0	0
7	LICENCIATURA EN COMUNICACIÓN SOCIAL	581	997	1,578	576	1,058	1,634	892	1,679	2,571	257	552	809	270	545	815
8	LICENCIATURA EN PERIODISMO	317	509	826	333	566	899	374	581	955	385	606	991	380	599	979
9	LICENCIATURA EN PUBLICIDAD	19	30	49	18	39	57	19	47	66	10	36	46	14	35	49

No.	ÁREA // CARRERA	MASC.	FEM.	2006	MASC.	FEM.	2007	MASC.	FEM.	2008	MASC.	FEM.	2009	MASC.	FEM.	2010
10	LICENCIATURA EN RELACIONES PÚBLICAS	688	1,435	2,123	772	1,565	2,337	207	506	713	222	477	699	240	629	869
11	LICENCIATURA EN SOCIOLOGÍA	130	143	273	122	130	252	147	140	287	160	144	304	179	159	338
12	TÉCNICO EN COMUNICACIÓN	109	146	255	119	173	292	0	0	0	0	0	0	0	0	0
13	TÉCNICO EN PERIODISMO	0	0	0	0	0	0	63	72	135	75	66	141	82	79	161
14	TÉCNICO EN PUBLICIDAD	0	0	0	18	18	36	106	144	250	115	182	287	134	225	359
15	TÉCNICO EN RELACIONES PÚBLICAS	31	50	81	61	92	153	66	115	181	81	108	189	84	120	204
	SUB TOTAL	2,055	3,658	5,713	2,219	3,981	6,200	2,389	4,098	6,487	2,534	4,094	6,628	2,628	4,302	6,930
	TOTAL GENERAL	56,620	68,336	124,956	59,747	72,499	132,246	62,951	75,664	138,615	65,648	78,201	143,849	68,744	81,268	150,012

RESUMEN ANUAL POR ÁREA DEL CONOCIMIENTO

No.	ÁREA // AÑO	MASC.	FEM.	2006	MASC.	FEM.	2007	MASC.	FEM.	2008	MASC.	FEM.	2009	MASC.	FEM.	2010
I	ARTE Y ARQUITECTURA	2,415	1,893	4,308	2,639	2,074	4,713	2,853	2,304	5,157	2,803	2,366	5,169	2,955	2,519	5,474
II	ECONOMÍA, ADMINISTRACIÓN Y COMERCIO	13,173	17,889	31,062	13,664	19,016	32,680	14,202	20,209	34,411	15,145	21,450	36,595	15,883	22,628	38,511
III	SAUD	5,403	14,534	19,937	5,794	15,946	21,740	6,257	16,734	22,991	6,329	17,388	23,777	6,812	18,526	25,338
IV	CIENCIAS	1,077	1,498	2,575	990	1,352	2,342	1,075	1,490	2,565	1,121	1,523	2,644	1,185	1,525	2,710
V	AGROPECUARIA Y MEDIO AMBIENTE	922	528	1,450	1,020	584	1,604	1,121	589	1,710	1,270	659	1,929	1,536	777	2,313
VI	DERECHO	7,344	10,130	17,474	7,126	9,697	16,823	6,983	9,496	16,479	6,872	8,980	15,852	6,832	8,815	15,647
VII	HUMANIDADES	1,764	2,204	3,968	1,949	2,624	4,573	2,019	2,783	4,802	2,502	3,356	5,858	2,694	3,649	6,343
VIII	TECNOLOGÍA	19,832	8,248	28,080	21,171	8,294	29,465	22,781	8,514	31,295	23,454	8,384	31,838	24,020	8,107	32,127
IX	EDUCACIÓN	2,635	7,754	10,389	3,175	8,931	12,106	3,271	9,447	12,718	3,618	10,001	13,619	4,199	10,420	14,619
X	CIENCIAS SOCIALES	2,055	3,658	5,713	2,219	3,981	6,200	2,389	4,098	6,487	2,534	4,094	6,628	2,628	4,302	6,930
	TOTAL GENERAL	56,620	68,336	124,956	59,747	72,499	132,246	62,951	75,664	138,615	65,648	78,201	143,849	68,744	81,268	150,012

CONSOLIDADO DE LA POBLACIÓN ESTUDIANTIL POR GRADO ACADÉMICO, NIVEL DE ESTUDIOS Y GÉNERO 2006- 2010

CUADRO No. 65

No.	2006		2006		2007		2007		2008		2008		2009		2009		2010		2010		TOTAL 2010
	MASC.	FEM.	TOTAL	MASC.	FEM.	TOTAL	MASC.	FEM.	TOTAL	MASC.	FEM.	TOTAL	MASC.	FEM.	TOTAL	MASC.	FEM.	TOTAL	MASC.	FEM.	
1	9	1	10	12	2	14	12	3	15	55	26	81	44	20	64						
2	819	702	1,521	917	767	1,684	996	861	1,857	999	825	1,824	1,042	927	1,969						
3	NA	NA	NA	NA	NA	NA	6	8	14	9	14	23	32	43	75						
4	107	148	255	154	182	336	171	265	436	167	252	419	240	423	663						
I.	935	851	1,786	1,083	951	2,034	1,185	1,137	2,322	1,230	1,117	2,347	1,358	1,413	2,771						

1	2,976	4,185	7,161	2,964	4,385	7,349	3,071	4,647	7,718	3,171	4,733	7,904	3,298	4,841	8,139						
2	1,598	1,135	2,733	1,711	1,201	2,912	1,828	1,313	3,141	1,645	1,268	2,913	1,773	1,316	3,089						
3	13,100	4,656	17,756	13,889	4,877	18,766	14,786	5,072	19,858	15,358	5,184	20,542	16,044	5,316	21,360						
4	30,589	48,990	79,579	31,500	51,199	82,699	32,473	52,564	85,037	33,716	53,953	87,669	34,978	55,640	90,618						
II.	48,263	58,966	107,229	50,064	61,662	111,726	52,158	63,596	115,754	53,890	65,138	119,028	56,093	67,113	123,206						

1	44	750	794	53	864	917	90	875	965	90	861	951	110	956	1,066						
2	919	2,373	3,292	1,045	2,638	3,683	1,130	3,006	4,136	1,278	3,339	4,617	1,541	3,476	5,017						
3	6,459	5,396	11,855	7,502	6,384	13,886	8,388	7,050	15,438	9,160	7,746	16,906	9,642	8,310	17,952						
III.	7,422	8,519	15,941	8,600	9,886	18,486	9,608	10,931	20,539	10,528	11,946	22,474	11,293	12,742	24,035						

TOTAL GENERAL	56,620	68,336	124,956	59,747	72,499	132,246	62,951	75,664	138,615	65,648	78,201	143,849	68,744	81,268	150,012						
Porcentaje	45.31	54.69	100	45.18	54.82	100	45.41	54.59	100	45.64	54.36	100	45.83	54.17	100						

CONSOLIDADO DE GRADUADOS SEGÚN CARRERA ESTÁNDAR, ÁREA DE FORMACIÓN Y GÉNERO 2006 - 2010

CUADRO No. 66

ARTES Y ARQUITECTURA	MASC.06	FEM.06	2006	MASC.07	FEM.07	2007	MASC.08	FEM.08	2008	MASC.09	FEM.09	2009	MASC.10	FEM.10	2010
1 MAESTRÍA EN DISEÑO GRÁFICO	0	0	0	0	0	0	0	0	0	0	0	2	2	1	2
2 ARQUITECTURA	82	109	191	82	97	179	97	105	202	98	99	197	119	138	257
3 LICENCIATURA EN ARTES PLÁSTICAS	3	7	10	1	0	1	7	5	12	7	3	10	3	11	14
4 LICENCIATURA EN DISEÑO AMBIENTAL	1	15	16	2	11	13	6	29	35	1	4	5	0	10	10
5 LICENCIATURA EN DISEÑO ARTESANAL	0	1	1	1	0	4	4	1	0	1	0	2	2	0	8
6 LICENCIATURA EN DISEÑO GRÁFICO	4	2	6	1	6	7	6	13	19	13	19	32	23	50	73
7 TÉCNICO EN ARQUITECTURA	18	12	30	7	6	13	25	14	39	12	10	22	24	15	39
8 TÉCNICO EN DISEÑO GRÁFICO	11	16	27	41	24	65	31	34	65	36	38	74	49	47	96
9 TÉCNICO EN FOTOGRAFÍA	1	3	4	0	1	1	0	0	0	0	0	0	0	0	0
SUB TOTAL	120	165	285	134	149	283	173	200	373	167	177	344	219	280	499

II ECONOMÍA, ADMINISTRACIÓN Y COMERCIO

1 MAESTRÍA EN ADMINISTRACIÓN DE EMPRESAS	91	64	155	100	78	178	103	102	205	92	92	184	97	85	182
2 MAESTRÍA EN ADMINISTRACIÓN DE LA SALUD	0	0	0	0	0	0	5	7	12	3	8	11	0	0	0
3 MAESTRÍA EN ADMINISTRACIÓN DE NEGOCIOS	0	0	0	0	0	0	11	11	22	17	9	26	20	13	33
4 MAESTRÍA EN ADMON. DE RECURSOS HUMANOS	3	4	7	1	6	7	3	19	22	5	9	14	9	8	17
5 MAESTRÍA EN ADMINISTRACIÓN FINANCIERA	36	15	51	39	26	65	42	26	68	52	29	81	46	34	80
6 MAESTRÍA EN ADMINISTRACIÓN PÚBLICA	2	1	3	0	4	4	0	2	2	4	1	5	6	4	10
7 MAESTRÍA EN ADMINISTRACIÓN MILITAR	0	0	0	0	0	0	0	0	0	0	0	0	2	0	2
8 MAESTRÍA EN COMERCIO INTERNACIONAL	13	4	17	5	2	7	0	0	0	0	2	2	1	12	13
9 MAESTRÍA EN GERENCIA SANITARIA	0	0	0	14	5	19	0	0	0	0	0	0	0	0	0
10 MAESTRÍA EN GESTIÓN DE LA CALIDAD	0	0	0	0	0	0	0	0	0	0	0	0	9	11	20
11 MAESTRÍA EN GESTIÓN DE LA INNOVACIÓN	0	0	0	0	0	0	0	0	0	0	0	0	13	9	22
13 MAESTRÍA EN PLANIFICACIÓN Y GESTIÓN LOCAL	0	0	0	6	7	13	4	7	11	3	15	18	4	2	6
14 LICENCIATURA EN ADMINISTRACIÓN DE EMPRESAS	600	986	1,586	580	1,080	1,660	530	1,077	1,547	519	866	1,385	476	936	1,412
15 LICENCIATURA EN ADMINISTRACIÓN FINANCIERA	1	0	1	0	0	0	0	0	0	0	0	0	0	0	0
17 LICENCIATURA EN ADMINISTRACIÓN MILITAR	34	15	49	80	10	90	35	7	42	30	9	39	31	5	36
18 LICENCIATURA EN COMERCIO INTERNACIONAL	0	0	0	0	0	0	0	0	0	0	0	0	8	37	45
19 LICENCIATURA EN CONTADURÍA	301	333	634	332	361	693	369	435	804	399	441	840	447	530	977
20 LICENCIATURA EN ECONOMÍA	79	82	161	52	79	131	56	55	111	63	70	133	58	89	147
21 LICENCIATURA EN FINANZAS	1	0	1	0	0	0	1	1	2	1	3	4	0	7	7
22 LICENCIATURA EN MERCADEO	56	206	262	66	178	244	84	276	360	93	247	340	92	258	350
23 LICENCIATURA EN TURISMO	0	0	0	0	0	0	0	0	0	0	0	0	1	1	2
24 TECNÓLOGO EN GESTIÓN INDUSTRIAL	0	0	0	0	0	0	0	0	0	0	0	0	18	5	23
25 TÉCNICO EN ADMINISTRACIÓN	0	2	2	0	0	0	49	26	75	39	66	105	36	48	84
27 TÉCNICO EN CONTADURÍA	2	4	6	0	1	1	0	10	10	11	21	32	8	9	17
28 TÉCNICO EN LOGÍSTICA Y ADUANAS	0	0	0	0	0	0	19	29	48	21	25	46	19	27	46
29 TÉCNICO EN MERCADEO	11	48	59	37	71	108	41	94	135	40	101	141	52	86	138
30 TÉCNICO EN TURISMO	0	0	0	0	0	0	11	32	43	9	50	59	14	49	63
SUB TOTAL	1,230	1,764	2,994	1,312	1,908	3,220	1,363	2,156	3,519	1,401	2,064	3,465	1,467	2,265	3,732

III SALUD	2006		2007		2008		2009		2009		2010	
	MASC.06	FEM.06	MASC.07	FEM.07	MASC.08	FEM.08	MASC.09	FEM.09	MASC.10	FEM.10	MASC.10	FEM.10
1 MAESTRIA EN MEDICINA FORENSE	0	0	8	16	0	0	0	0	0	0	1	3
2 MAESTRIA EN SALUD	7	39	46	55	7	22	29	11	28	39	5	18
3 MAESTRIA EN PSICOLOGIA	0	0	0	0	2	3	5	2	2	4	1	2
4 MAESTRIA EN SALUD REPRODUCTIVA	0	0	0	0	0	0	0	0	1	7	8	0
5 DOCTORADO EN CIRUGIA DENTAL	35	92	127	89	129	83	112	32	83	115	35	91
6 DOCTORADO EN MEDICINA	273	295	568	244	536	281	539	242	326	568	179	303
7 LICENCIATURA EN ANESTESIOLOGIA	12	28	40	17	52	15	37	11	13	24	8	27
8 LICENCIATURA EN ECOTECNOLOGIA	3	1	4	1	5	6	2	8	0	0	0	0
9 LICENCIATURA EN ENFERMERIA	25	297	322	18	253	25	257	28	358	386	33	289
10 LICENCIATURA EN FISIOTERAPIA	8	54	62	10	61	15	120	135	7	70	6	52
11 LICENCIATURA EN LABORATORIO CLINICO	38	136	174	49	199	32	104	136	31	104	135	44
12 LICENCIATURA EN NUTRICION	2	59	61	4	27	31	0	33	2	57	59	1
13 LICENCIATURA EN PSICOLOGIA	22	136	158	64	324	43	203	246	70	214	284	71
14 LICENCIATURA EN RADIOLOGIA	9	3	12	6	15	12	20	32	11	16	27	9
15 LICENCIATURA EN SALUD	7	28	35	6	31	4	29	33	1	25	26	0
LICENCIATURA EN SALUD AMBIENTAL	0	0	0	0	0	0	0	0	0	0	0	0
16 LICENCIATURA EN TRABAJO SOCIAL	12	94	106	16	57	73	10	75	85	12	79	91
17 TÉCNICO EN ASISTENCIA DENTAL	0	0	0	0	3	6	3	6	3	6	0	1
18 TÉCNICO EN ENFERMERIA	53	487	540	76	639	715	106	784	890	115	900	1,015
19 TÉCNICO EN LABORATORIO QUIMICO	7	23	30	2	15	17	9	18	27	10	29	39
20 TÉCNICO EN PREPARACION DE ALIMENTOS	20	53	73	40	67	107	77	87	164	63	88	151
TÉCNICO EN SALUD AMBIENTAL	0	0	0	0	0	0	0	0	0	0	0	0
22 TECNÓLOGO EN ENFERMERIA	8	140	148	10	135	145	8	160	168	13	159	172
23 TECNÓLOGO EN FISIOTERAPIA	1	6	7	0	1	1	0	0	0	0	0	0
24 TÉCNICO EN MANEJO DE PLANTAS MEDICINALES	0	0	0	0	0	0	0	3	4	7	1	1
25 TECNÓLOGO EN RADIOLOGIA	0	2	2	0	0	0	0	0	0	0	0	0
SUB TOTAL	542	1,973	2,515	626	2,145	2,771	661	2,321	2,982	668	2,558	3,226
											628	2,602

IV CIENCIAS

1 MAESTRIA EN ESTADISTICA	0	0	0	0	0	0	1	0	1	0	0	0
2 MAESTRIA EN QUIMICA	0	0	0	0	0	0	0	1	1	0	0	0
3 INGENIERIA QUIMICA	16	9	25	13	14	27	15	12	27	18	21	39
4 LICENCIATURA EN BIOLOGIA	11	13	24	15	27	42	11	19	30	10	6	16
5 LICENCIATURA EN ESTADISTICA	0	1	1	4	7	11	2	2	4	12	8	20
6 LICENCIATURA EN FISICA	0	1	1	1	3	4	1	0	1	4	0	4
7 LICENCIATURA EN MATEMATICAS	0	1	1	0	0	0	0	1	1	2	2	4
8 LICENCIATURA EN QUIMICA	30	79	109	34	74	108	50	88	138	39	94	133
SUB TOTAL	57	104	161	67	125	192	81	122	203	85	131	216
											67	111

V AGROPECUARIA Y MEDIO AMBIENTE

1 MAESTRIA EN AGRONOMIA	0	0	0	0	0	0	0	1	1	0	0	0
2 MAESTRIA EN MEDIO AMBIENTE Y REC. NATURALES	4	1	5	2	6	8	2	2	4	5	3	8
3 INGENIERIA AGROECOLOGICA	21	4	25	23	3	26	5	3	8	3	0	3
											4	1
											4	1

	MASC.06	FEM.06	2006	MASC.07	FEM.07	2007	MASC.08	FEM.08	2008	MASC.09	FEM.09	2009	MASC.10	FEM.10	2010
4 INGENIERÍA AGROINDUSTRIAL	0	0	0	0	0	0	0	0	0	0	16	3	19	1	0
5 INGENIERÍA AGRONÓMICA	79	14	93	66	17	83	55	29	84	50	15	65	44	20	64
6 LICENCIATURA EN VETERINARIA	8	6	14	14	21	35	16	19	35	11	30	41	22	13	35
7 TÉCNICO EN AGRONOMÍA	29	7	36	27	3	30	37	8	45	0	0	0	55	19	74
SUB TOTAL	141	32	173	132	50	182	115	62	177	85	51	136	129	57	186

VI DERECHO

1 MAESTRÍA EN DERECHO INTERNACIONAL	0	0	0	0	0	0	3	2	5	0	0	0	0	3	4
2 MAESTRÍA EN DERECHO PENAL	0	0	0	0	0	0	3	5	8	4	5	9	1	0	1
3 LICENCIATURA EN CIENCIAS JURÍDICAS	943	1,252	2,195	932	1,287	2,219	815	1,140	1,955	681	1,053	1,734	665	953	1,618
4 LICENCIATURA EN RELACIONES INTERNACIONALES	10	37	47	19	4	23	46	12	58	13	32	45	19	50	69
SUB TOTAL	953	1,289	2,242	951	1,291	2,242	867	1,159	2,026	698	1,090	1,788	688	1,007	1,695

VII HUMANIDADES

1 DOCTORADO EN FILOSOFÍA	1	0	1	1	0	1	0	1	1	2	0	2	2	0	2
2 MAESTRÍA EN FILOSOFÍA	0	1	1	0	0	0	0	0	0	2	1	3	1	0	1
3 LICENCIATURA EN ANTROPOLOGÍA	5	1	6	1	2	3	2	0	2	5	5	10	0	1	1
4 LICENCIATURA EN ARQUEOLOGÍA	0	2	2	0	0	0	2	1	3	1	1	2	3	0	3
5 LICENCIATURA EN BIBLIOTECOLOGÍA	0	0	0	0	0	0	0	0	0	2	3	5	1	2	3
6 LICENCIATURA EN FILOSOFÍA	1	0	1	1	0	1	7	1	8	3	0	3	14	2	16
7 LICENCIATURA EN HISTORIA	1	0	1	1	1	2	2	0	2	1	0	1	2	1	3
8 LICENCIATURA EN IDIOMAS // INGLÉS	27	43	70	23	53	76	27	44	71	56	100	156	59	101	160
9 LICENCIATURA EN LETRAS	6	11	17	4	18	22	6	31	37	1	0	1	2	8	10
10 LICENCIATURA EN TEOLOGÍA	21	3	24	65	1	66	36	6	42	43	5	48	31	5	36
11 TÉCNICO EN ARTES LIBERALES	0	0	0	2	1	3	0	0	0	0	0	0	0	0	0
12 TÉCNICO EN BIBLIOTECOLOGÍA	3	9	12	5	5	10	8	21	29	7	20	27	3	20	23
13 TÉCNICO EN IDIOMA INGLÉS	2	5	7	9	7	16	14	25	39	26	33	59	21	44	65
SUB TOTAL	67	75	142	112	88	200	104	130	234	149	168	317	139	184	323

VIII TECNOLOGÍA

1 MAESTRÍA EN COMPUTACIÓN	0	0	0	11	1	12	0	0	0	0	0	0	0	0	0
2 MAESTRÍA EN SISTEMAS	0	0	0	0	0	0	0	0	0	4	0	4	0	0	0
3 MAESTRÍA EN TECNOLOGÍA DE ALIMENTOS	0	0	0	0	0	0	0	0	0	0	2	2	0	0	0
4 MAESTRÍA EN TECNOLOGÍAS DE LA COMUNICACIÓN	0	0	0	0	0	0	0	0	0	4	3	7	0	0	0
5 INGENIERÍA CIVIL	127	43	170	141	47	188	146	29	175	112	37	149	141	38	179
6 INGENIERÍA EN ALIMENTOS	2	7	9	2	4	6	2	9	11	5	13	18	0	8	8
7 INGENIERÍA ELÉCTRICA	82	3	85	71	20	91	88	7	95	92	1	93	65	2	67
8 INGENIERÍA ELECTRÓNICA	22	2	24	4	0	4	7	3	10	9	0	9	2	0	2
9 INGENIERÍA EN AUTOMATIZACIÓN	0	0	0	4	0	4	7	1	8	11	1	12	13	2	15
10 INGENIERÍA BIOMÉDICA	4	3	7	3	6	9	5	2	7	6	5	11	11	7	18
11 INGENIERÍA EN COMPUTACIÓN	67	37	104	104	43	147	108	54	162	213	83	296	219	76	295
12 INGENIERÍA EN SISTEMAS	142	73	215	158	88	246	187	109	296	157	67	224	148	88	236
13 INGENIERÍA EN TELECOMUNICACIONES	2	1	3	3	0	3	15	2	17	29	0	29	20	4	24
14 INGENIERÍA INDUSTRIAL	273	138	411	256	142	398	256	178	434	242	126	368	289	129	418

	MASC.06	FEM.06	2006	MASC.07	FEM.07	2007	MASC.08	FEM.08	2008	MASC.09	FEM.09	2009	MASC.10	FEM.10	2010
15 INGENIERÍA MECÁNICA	24	3	27	16	4	20	31	3	34	26	1	27	32	0	32
16 LICENCIATURA EN COMPUTACIÓN	92	112	204	250	282	532	227	204	431	219	176	395	166	165	331
17 LICENCIATURA EN ORTESIS Y PROTESIS	0	0	0	0	0	0	1	0	1	0	1	1	1	0	1
18 LICENCIATURA EN SISTEMAS	19	16	35	31	43	74	23	36	59	32	33	65	39	44	83
19 TÉCNICO AUTOMOTRIZ	153	3	156	189	1	190	198	3	201	217	3	220	298	3	301
20 TÉCNICO EN BIOMÉDICA	4	1	5	1	1	2	8	4	12	12	0	12	5	0	5
21 TÉCNICO EN COMPUTACIÓN	193	204	397	254	263	517	447	302	749	527	309	836	524	311	835
22 TÉCNICO EN COMUNICACIÓN ELECTRÓNICA	16	0	16	11	2	13	0	0	0	0	0	0	0	0	0
23 TÉCNICO EN CONFECCIÓN INDUSTRIAL	1	15	16	5	19	24	1	2	3	0	0	0	0	0	0
24 TÉCNICO EN ELÉCTRICA	128	4	132	149	3	152	186	4	190	196	2	198	185	2	187
25 TÉCNICO EN ELECTRÓNICA	19	0	19	29	0	29	22	0	22	43	2	45	29	2	31
26 TÉCNICO EN INGENIERÍA CIVIL	43	11	54	29	16	45	46	8	54	61	13	74	75	13	88
27 TÉCNICO EN MANTENIMIENTO	149	23	172	166	40	206	18	1	19	52	1	53	47	4	51
28 TÉCNICO EN MECÁNICA	30	1	31	28	0	28	32	1	33	37	2	39	24	1	25
TÉCNICO EN MECATRÓNICA	0	0	0	0	0	0	0	0	0	0	0	0	40	2	42
29 TÉCNICO EN ORTESIS Y PROTESIS	5	1	6	10	3	13	21	6	27	17	14	31	20	7	27
30 TÉCNICO EN PLÁSTICOS	3	1	4	4	0	4	1	0	1	0	0	0	0	0	0
32 TÉCNICO EN PRODUCCIÓN DE RADIO Y TELEVISIÓN	4	3	7	8	6	14	2	3	5	12	5	17	0	3	3
33 TÉCNICO EN SISTEMAS	242	122	364	284	172	456	517	270	787	434	230	664	434	228	662
34 TÉCNICO EN TELECOMUNICACIONES	0	0	0	0	0	0	21	2	23	33	0	33	27	5	32
35 TÉCNICO INDUSTRIAL	45	10	55	48	13	61	60	17	77	46	10	56	62	12	74
SUB TOTAL	1,891	837	2,728	2,269	1,219	3,488	2,683	1,260	3,943	2,848	1,140	3,988	2,916	1,156	4,072

IX EDUCACIÓN

1 MAESTRIA EN ADMINISTRACIÓN DE LA EDUCACIÓN	1	2	3	10	7	17	2	4	6	3	4	7	7	7	14
2 MAESTRIA EN ASESORÍA EDUCATIVA	0	0	0	0	0	0	0	0	0	10	18	28	1	3	4
3 MAESTRIA EN EDUCACIÓN UNIVERSITARIA	16	5	21	7	11	18	20	13	33	38	32	70	9	8	17
4 MAESTRIA EN POLÍTICA EDUCATIVA	0	0	0	5	12	17	1	3	4	0	3	3	3	8	11
5 MAESTRIA EN TECNOLOGÍA EDUCATIVA	15	15	30	16	16	32	0	0	0	0	1	1	0	0	0
6 CURSO DE FORMACIÓN PEDAGÓGICA	53	124	177	118	157	275	58	123	181	134	229	363	181	368	549
7 LICENCIATURA EN CIENCIAS DE LA EDUCACIÓN	54	389	443	103	490	593	124	556	680	154	794	948	157	790	947
8 LICENCIATURA EN EDUCACIÓN FÍSICA Y DEPORTES	9	4	13	4	2	6	1	0	1	5	2	7	14	13	27
9 PROFESORADO EN CIENCIAS NATURALES	16	26	42	12	24	36	15	22	37	21	22	43	24	24	48
10 PROFESORADO EN CIENCIAS SOCIALES	51	73	124	47	67	114	36	56	92	30	49	79	30	48	78
11 PROFESORADO EN EDUC. BÁSICA PARA 1o. Y 2o CICLOS	41	197	238	42	194	236	50	199	249	47	198	245	64	322	386
12 PROFESORADO EN EDUCACIÓN ESPECIAL	1	14	15	0	6	6	2	4	6	0	10	10	0	0	0
13 PROFESORADO EN EDUCACIÓN MEDIA	0	0	0	3	0	3	0	0	0	0	0	0	0	0	0
14 PROFESORADO EN EDUCACIÓN FÍSICA	52	37	89	0	0	0	0	0	0	0	0	0	16	7	23
15 PROFESORADO EN FÍSICA Y MATEMÁTICAS	0	0	0	46	44	90	41	51	92	45	60	105	69	58	127
16 PROFESORADO EN INGLÉS	23	31	54	14	26	40	14	20	34	14	21	35	18	27	45
17 PROFESORADO EN LENGUAJE Y LITERATURA	10	44	54	18	43	61	9	42	51	14	23	37	14	34	48
18 PROFESORADO EN PARVULARIA	6	309	315	3	223	226	13	242	255	0	175	175	1	204	205
19 PROFESORADO EN TEOLOGÍA	5	10	15	13	6	19	6	15	21	8	15	23	2	24	26
SUB TOTAL	353	1,280	1,633	461	1,328	1,789	392	1,350	1,742	523	1,656	2,179	610	1,945	2,555

X CIENCIAS SOCIALES	MASC.06	FEM.06	2006	MASC.07	FEM.07	2007	MASC.08	FEM.08	2008	MASC.09	FEM.09	2009	MASC.10	FEM.10	2010
	1 MAESTRÍA EN CIENCIAS POLÍTICAS	3	4	7	2	0	2	0	3	3	2	2	4	3	2
2 MAESTRÍA EN COMUNICACIÓN	0	0	0	0	0	0	0	3	0	3	1	6	7	5	1
3 MAESTRÍA EN MÉTODOS Y TÉCNICAS DE INVESTIG. SOCIAL	0	0	0	0	0	0	7	16	23	5	6	11	0	0	0
4 LICENCIATURA EN CIENCIAS DE LA COMUNICACIÓN	10	23	33	8	14	22	26	89	115	47	165	212	79	192	271
5 LICENCIATURA EN CIENCIAS POLÍTICAS	3	0	3	0	0	0	1	0	0	1	0	1	0	0	0
6 LICENCIATURA EN COMUNICACIÓN SOCIAL	19	103	122	30	101	131	68	176	244	24	73	97	25	72	97
7 LICENCIATURA EN PERIODISMO	23	51	74	17	33	50	17	27	44	11	29	40	13	57	70
8 LICENCIATURA EN PUBLICIDAD	1	4	5	5	9	14	1	3	4	3	4	7	0	0	0
9 LICENCIATURA EN RELACIONES PÚBLICAS	49	133	182	32	124	156	8	58	66	1	7	8	8	37	45
10 LICENCIATURA EN SOCIOLOGÍA	6	13	19	10	3	13	7	13	20	6	7	13	21	16	37
11 TÉCNICO EN COMUNICACIÓN	24	46	70	20	36	56	0	0	0	0	0	0	0	0	0
12 TÉCNICO EN PERIODISMO	0	0	0	0	0	0	22	47	69	10	11	21	8	8	16
13 TÉCNICO EN PUBLICIDAD	0	0	0	0	0	0	0	0	0	21	35	56	20	28	48
14 TÉCNICO EN RELACIONES PÚBLICAS	0	1	1	1	0	0	4	6	10	11	21	32	6	18	24
SUB TOTAL	138	378	516	124	320	444	164	438	602	143	366	509	188	431	619
TOTAL	5,492	7,897	13,389	6,188	8,623	14,811	6,603	9,198	15,801	6,767	9,401	16,168	7,051	10,038	17,089

RESUMEN POBLACION ESTUDIANTIL GRADUADA POR ÁREA DEL CONOCIMIENTO, GÉNERO Y AÑO

ÁREA	MASC.06	FEM.06	2006	MASC.07	FEM.07	2007	MASC.08	FEM.08	2008	MASC.09	FEM.09	2009	MASC.10	FEM.10	2010
	I ARTE Y ARQUITECTURA	120	165	285	134	149	283	173	200	373	167	177	344	219	280
II ECONOMÍA, ADMINISTRACIÓN Y COMERCIO	1,230	1,764	2,994	1,312	1,908	3,220	1,363	2,156	3,519	1,401	2,064	3,465	1,467	2,265	3,732
III SALUD	542	1,973	2,515	626	2,145	2,771	661	2,321	2,982	668	2,558	3,226	628	2,602	3,230
IV CIENCIAS	57	104	161	67	125	192	81	122	203	85	131	216	67	111	178
V AGROPECUARIA Y MEDIO AMBIENTE	141	32	173	132	50	182	115	62	177	85	51	136	129	57	186
VI DERECHO	953	1,289	2,242	951	1,291	2,242	867	1,159	2,026	698	1,090	1,788	688	1,007	1,695
VII HUMANIDADES	67	75	142	112	88	200	104	130	234	149	168	317	139	184	323
VIII TECNOLOGÍA	1,891	837	2,728	2,269	1,219	3,488	2,683	1,260	3,943	2,848	1,140	3,988	2,916	1,156	4,072
IX EDUCACIÓN	353	1,280	1,633	461	1,328	1,789	392	1,350	1,742	523	1,656	2,179	610	1,945	2,555
X CIENCIAS SOCIALES	138	378	516	124	320	444	164	438	602	143	366	509	188	431	619
TOTAL	5,492	7,897	13,389	6,188	8,623	14,811	6,603	9,198	15,801	6,767	9,401	16,168	7,051	10,038	17,089
Porcentaje	41.02	58.98	100	41.78	58.22	100	41.79	58.21	100	41.85	58.15	100	41.26	58.74	100

Fuente: Resultados de la Información Estadística de las Instituciones de Educación Superior para los años correspondientes.

CONSOLIDADO DE GRADUADOS SEGÚN GRADO ACADÉMICO, GÉNERO Y AÑO 2006 - 2010

CUADRO No. 67

No.	GRADO ACADÉMICO / NIVEL	MASC.06	FEM.06	2006	MASC.07	FEM.07	2007	MASC.08	FEM.08	2008	MASC.09	FEM.09	2009	MASC.10	FEM.10	2010
1	DOCTORADO PG	1	0	1	1	0	1	0	1	1	2	0	2	2	0	2
2	MAESTRÍA	191	155	346	241	229	470	219	249	468	268	290	558	251	239	490
3	ESPECIALISTA	0	0	0	0	0	0	0	0	0	0	0	0	0	0	0
4	CURSO DE FORMACIÓN PEDAG.	53	124	177	118	157	275	58	123	181	134	229	363	181	368	549
I.	NIVEL DE POSGRADO	245	279	524	360	386	746	277	373	650	404	519	923	434	607	1041

1	DOCTORADO UNIV.	308	387	695	284	381	665	287	364	651	274	409	683	214	394	608
2	ARQUITECTURA	82	109	191	82	97	179	97	105	202	98	99	197	119	138	257
3	INGENIERÍA	861	337	1,198	864	388	1,252	927	441	1,368	989	373	1,362	1,010	391	1,401
4	LICENCIATURA	2,566	4,781	7,347	2,909	5,187	8,096	2,785	5,243	8,028	2,686	5,223	7,909	2,712	5,457	8,169
II.	NIVEL UNIVERSITARIO	3,817	5,614	9,431	4,139	6,053	10,192	4,096	6,153	10,249	4,047	6,104	10,151	4,055	6,380	10,435

1	TECNÓLOGO	9	148	157	10	136	146	8	160	168	13	159	172	24	173	197
2	PROFESORADO	205	741	946	198	633	831	186	651	837	179	573	752	238	748	986
3	TÉCNICO	1,216	1,115	2,331	1,481	1,415	2,896	2,036	1,861	3,897	2,124	2,046	4,170	2,300	2,130	4,430
III.	NIVEL TÉCNICO	1,430	2,004	3,434	1,689	2,184	3,873	2,230	2,672	4,902	2,316	2,778	5,094	2,562	3,051	5,613

TOTAL	5,492	7,897	13,389	6,188	8,623	14,811	6,603	9,198	15,801	6,767	9,401	16,168	7,051	10,038	17,089
Porcentaje	41.02	58.98	100	41.78	58.22	100	41.79	58.21	100	41.85	58.15	100	41.26	58.74	100

Fuente: Resultados de la Información de las Instituciones de Educación Superior para los años correspondientes.

PLANTA DOCENTE DE EDUCACIÓN SUPERIOR POR SECTOR LABORAL, TIPO DE INSTITUCIÓN Y GÉNERO 2006- 2010

CUADRO No. 68

No.	SECTOR PÚBLICO		2006		2007		2008		2009		2010	
	Masc.	Fem.	Masc.	Fem.	Masc.	Fem.	Masc.	Fem.	Masc.	Fem.	Masc.	Fem.
I.	1,696	932	1,529	788	2,317	1,551	797	2,348	1,568	841	1,555	810
II.	38	16	54	83	101	275	82	357	290	116	331	126
III.	234	91	325	247	345	58	18	76	42	9	46	13
A.	1,968	1,039	3,007	1,859	2,763	1,884	897	2,781	1,900	966	1,932	949

No.	SECTOR PRIVADO		2006		2007		2008		2009		2010	
	Masc.	Fem.	Masc.	Fem.	Masc.	Fem.	Masc.	Fem.	Masc.	Fem.	Masc.	Fem.
I.	3,611	1,641	3,577	1,650	5,227	3,609	1,775	5,384	3,705	1,907	3,780	1,968
II.	84	42	126	99	153	94	58	152	101	63	133	74
III.	46	152	198	42	227	44	201	245	51	200	54	214
B.	3,741	1,835	3,718	1,889	5,607	3,747	2,034	5,781	3,857	2,170	3,967	2,256

TOTAL GENERAL	5,709	2,874	8,583	5,577	8,370	5,631	2,931	8,562	5,757	3,136	8,893	5,899	3,205	9,104
Porcentaje Sector Público	34.47	36.15	35.03	33.33	33.01	33.46	30.60	32.48	33.00	30.80	32.23	32.75	29.61	31.65
Porcentaje Sector Privado	65.53	63.85	64.97	66.67	66.99	66.54	69.40	67.52	67.00	69.20	67.77	67.25	70.39	68.35

TOTAL DE DOCENTES DE EDUCACIÓN SUPERIOR POR GRADO ACADÉMICO Y TIPO DE CONTRATACIÓN 2006- 2010

CUADRO No. 69

No.	GRADO ACAD.	TC.	TP.	HC.	2006	TC.	TP.	HC.	2007	TC.	TP.	HC.	2008	TC.	TP.	HC.	2009	TC.	TP.	HC.	2010
1	DOCTORADO PG.	57	13	62	132	72	20	79	171	64	21	54	139	71	19	82	172	79	25	87	191
2	ESPECIALIDAD	NA	NA	NA	NA	NA	NA	NA	NA	2	4	22	28	1	31	14	46	852	106	970	1,928
3	MAESTRÍA	668	83	699	1,450	732	95	745	1,572	800	108	775	1,683	916	133	868	1,917	142	89	32	263
4	DOCTORADO UNIV.	226	604	226	1,056	197	578	236	1,011	167	596	247	1,010	145	602	223	970	150	546	204	900
5	ARQUITECTURA	53	30	120	203	39	28	108	175	40	29	118	187	41	28	115	184	44	27	102	173
6	INGENIERÍA	452	90	545	1,087	382	88	520	990	405	66	560	1,031	421	70	611	1,102	422	74	573	1,069
7	LICENCIATURA	1,504	407	2,402	4,313	1,298	336	2,428	4,062	1,253	332	2,487	4,072	1,209	348	2,554	4,111	1,206	339	2,610	4,155
8	TECNÓLOGO	30	70	7	107	30	73	19	122	34	89	7	130	35	79	7	121	40	94	4	138
9	PROFESORADO	20	3	59	82	35	17	52	104	27	6	49	82	22	8	53	83	23	7	60	90
10	TÉCNICO	69	12	72	153	61	6	96	163	80	10	110	200	79	6	102	187	79	8	110	197
TOTAL		3,079	1,312	4,192	8,583	2,846	1,241	4,283	8,370	2,872	1,261	4,429	8,562	2,940	1,324	4,629	8,893	3,037	1,315	4,752	9,104
PORCENTAJE		35.9	15.3	48.8	100	34.0	14.8	51.2	100	33.5	14.8	51.7	100	33.1	14.9	52.1	100	33.4	14.4	52.2	100

TC.: Tiempo Completo

TP.: Tiempo Parcial

HC.: Hora Clase

**INGRESOS EN CONCEPTO DE SUBSIDIO PARA EL FUNCIONAMIENTO DE LAS INSTITUCIONES PÚBLICAS
DE EDUCACIÓN SUPERIOR DEL 2006 AL 2010
(EN DÓLARES)**

CUADRO No. 70

No.	INSTITUCIÓN \ AÑO	2006	2007	2008	2009	2010
1	UNIVERSIDAD DE EL SALVADOR	52,211,520.40	53,127,117.00	56,949,030.11	56,659,587.41	62,919,544.25
2	ESCUELA ESPECIALIZADA EN INGENIERÍA ITCA-FEPADE	3,532,871.82	3,089,032.67	4,744,487.76	4,482,602.72	4,736,505.58
3	ESCUELA SUPERIOR FRANCISCANA ESPECIALIZADA/AGAPE, antes ITSO	171,430.00	171,430.00	271,430.00	271,430.00	590,363.60
4	INSTITUTO ESPECIALIZADO ESCUELA MILITAR CAPITÁN GENERAL GERARDO BARRIOS	944,643.83	1,152,494.78	1,186,499.89	1,105,302.06	1,542,124.26
5	INSTITUTO TECNOLÓGICO DE CHALATENANGO	188,165.00	188,165.00	188,165.00	212,983.50	278,165.00
6	INSTITUTO TECNOLÓGICO DE USulután	171,429.00	171,430.00	171,430.00	171,430.00	128,198.60
7	INSTITUTO TECNOLÓGICO ESCUELA NACIONAL DE AGRICULTURA ROBERTO QUIJÓNEZ	1,182,822.16	1,249,537.06	1,367,507.74	1,504,258.51	2,928,065.83

TOTAL GENERAL	58,402,882.21	59,149,206.51	64,878,550.50	64,407,594.20	73,122,967.12
----------------------	----------------------	----------------------	----------------------	----------------------	----------------------

MATRÍCULA ANUAL DE ESTUDIANTES EN IES PÚBLICAS	42,144	44,658	46,345	48,554	50,171
INVERSIÓN ANUAL DEL ESTADO POR ESTUDIANTE EN DÓLARES (\$)	1,385.79	1,324.49	1,399.90	1,326.51	1,457.47

VI. GRÁFICOS

En base a las estadísticas referidas en el capítulo anterior, se han seleccionado algunos de los datos más representativos y de mayor interés para la comunidad académica y demás usuarios, a fin de expresar tales resultados mediante gráficos que permiten al lector facilitar la comprensión e interpretación de los mismos.

Los gráficos que se presentan a continuación han sido clasificados en tres grupos: gráficos de principales Estadísticas, gráficos de principales Indicadores y gráficos de principales Estadísticas Históricas. Esta clasificación se ha hecho en función del tipo de datos y del periodo de tiempo considerado para cada sección.

En las tres secciones abajo detalladas se presentan gráficos referentes a estudiantes, docentes, recursos de apoyo e incluso datos financieros.

A. Gráficos de Principales Estadísticas

Este apartado incluye los primeros seis gráficos y básicamente está referido a las representaciones gráficas de datos sobre población estudiantil y docentes.

Los datos que se presentan en este apartado corresponden exclusivamente al año 2010, y principalmente hacen referencia a estudiantes, razón por la cual entre ellos se expresa la población estudiantil por área geográfica, población estudiantil por área de formación académica, estudiantes extranjeros por país y carrera; así como el número de estudiantes graduados por área de formación.

En cuanto a la planta académica del nivel superior contratada para el año 2010, se ha incluido un gráfico referente al número de docentes por grado académico y nivel educativo, según su formación profesional.

El último de los gráficos que sobre la base de los datos estadísticos se presenta, corresponde a la matrícula de estudiantes de ingreso continuo en las instituciones de educación superior durante el año 2010, luego de haber completado sus estudios de educación media y graduarse como bachilleres durante el año 2009.

B. Gráficos de Principales Indicadores

Estos gráficos a diferencia del grupo anterior, toman su base de los valores de los indicadores de mayor interés y demanda por parte de diversos sectores. Para esta sección se han considerado seis de los 23 indicadores de publicación, los que se expresan en los gráficos del 7 al 12.

En estas representaciones, los datos que se expresan en columnas reflejan el valor promedio por tipo de institución es decir: Universidades, Institutos Especializados e Institutos Tecnológicos.

Además, mediante líneas horizontales se expresa el valor del indicador a nivel nacional, lo cual permite un análisis comparativo para cada indicador, con respecto a los dos últimos años.

El nivel de cumplimiento de los Indicadores establecidos en la Ley de Educación Superior, se puede observar en los gráficos referentes a estudiantes por docentes 2009-2010 y estudiantes por docente a tiempo completo.

Se incluye además, los gráficos correspondientes a dos indicadores que reflejan el nivel de importancia que le brindan las instituciones de educación superior a la asignación de recursos tecnológicos, para optimizar la calidad del proceso de enseñanza – aprendizaje y facilitar el desarrollo de competencias básicas referentes al uso de equipo computacional, siendo estos indicadores: estudiantes por computadora y estudiantes por computadora con acceso a Internet 2009-2010.

Finalmente se incluyen los gráficos que expresan el grado de importancia que las Instituciones otorgan al cumplimiento de dos de las funciones básicas de la educación terciaria según lo establece la Ley de Educación Superior, las cuales consisten en: el porcentaje del presupuesto asignado para investigación científica y el porcentaje del presupuesto asignado para proyección social durante los dos últimos años.

C. Gráficos de Estadísticas Históricas

Los gráficos que se presentan en esta sección, expresan las tendencias y variaciones registradas en los datos de algunas estadísticas por un período de cinco años, es decir para el período comprendido del año 2006 al 2010.

En cuanto a población estudiantil del nivel superior se presentan los gráficos correspondientes a: la tasa bruta anual de matrícula, evolución en la matrícula estudiantil por sector: público-privado, la población estudiantil por tipo de institución y sector, así como el número de estudiantes por carreras de mayor demanda para el período antes mencionado. Cabe mencionar que a partir de esta publicación en el gráfico No. 16 estudiantes por carreras con mayor demanda, se identifican de manera separada según su grado académico las carreras de Licenciatura en Computación y Licenciatura en Sistemas, al igual que en el caso de las ingenierías con esas especialidades. Anteriormente dichas carreras se presentaban de manera conjunta debido a las características del nombre con que funcionaban inicialmente en algunas instituciones.

En cuanto a docentes, se ha incluido un gráfico referente al número de docentes por tipo de contratación, es decir a tiempo completo, tiempo parcial u hora clase.

El último de los gráficos de datos estadísticos considerados para esta sección, presenta el valor del monto asignado únicamente a las instituciones públicas en concepto de subsidio para su funcionamiento, del cual se deduce la inversión anual del Estado por cada estudiante del sector público.

a. GRÁFICOS DE PRINCIPALES ESTADÍSTICAS



GRÁFICO No. 3
ESTUDIANTES EXTRANJEROS POR PAÍS Y CARRERA 2010



CARRERAS CON MAYOR INSCRIPCIÓN

1	LICENCIATURA EN TEOLOGÍA	80
2	DOCTORADO EN MEDICINA	62
3	TÉCNICO EN ÓRTESIS Y PRÓTESIS	51
4	LICENCIATURA EN ADMÓN. DE EMPRESAS	47
5	LICENCIATURA EN CIENCIAS JURÍDICAS	42
6	LICENCIATURA EN PSICOLOGÍA	35

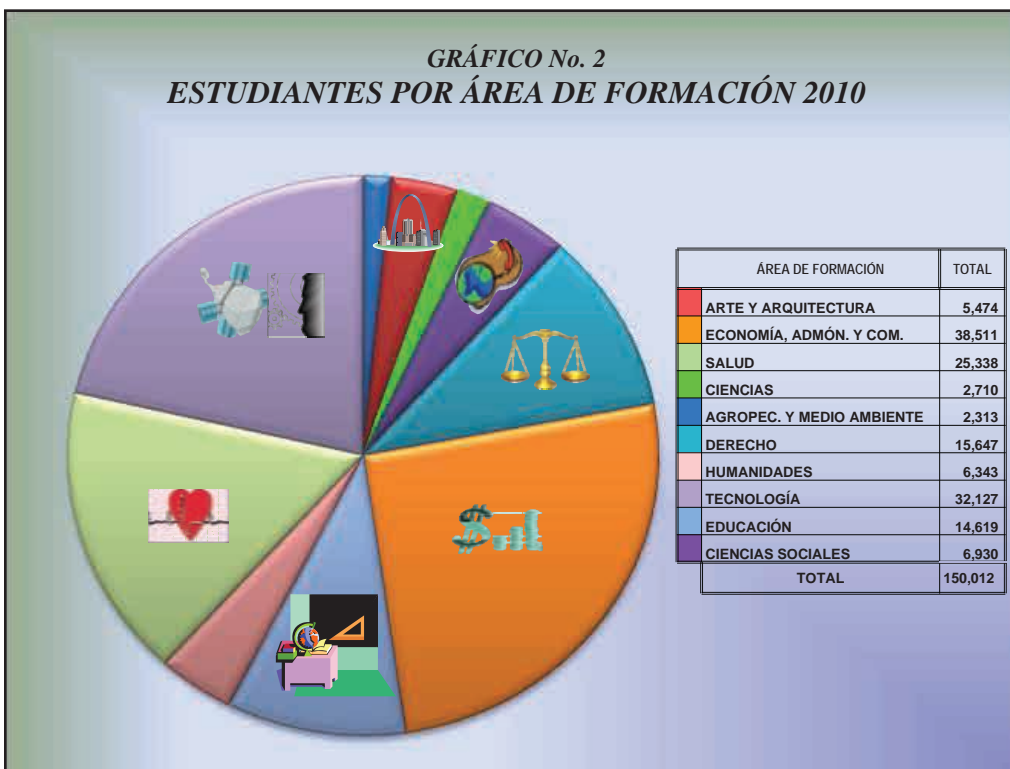
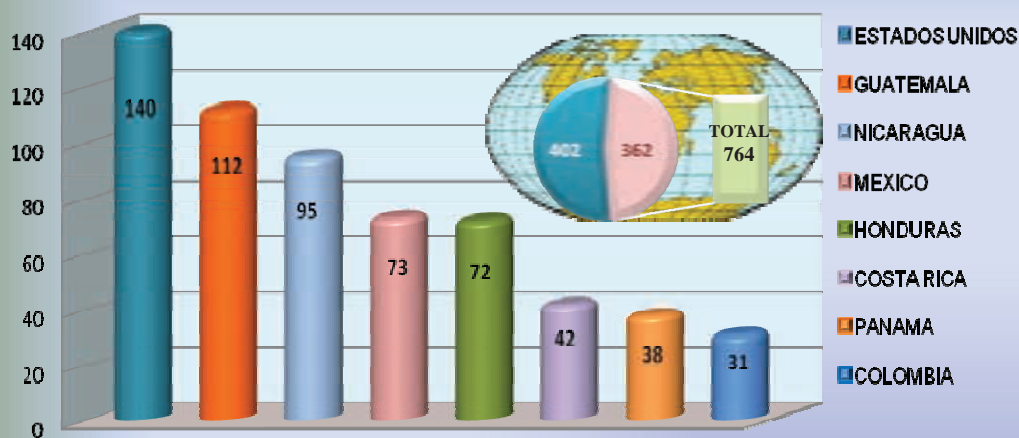
GRÁFICO No. 4
GRADUADOS POR ÁREA DE FORMACIÓN 2010

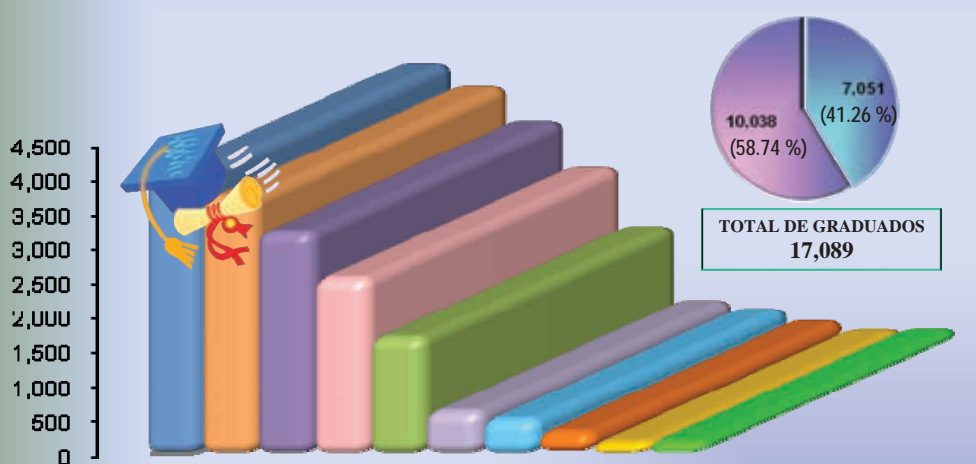

TECNOLOGÍA	4,072	CIENCIAS SOCIALES	619
ECONOMÍA, ADMÓN. Y COMERCIO	3,732	ARTE Y ARQUITECTURA	499
SALUD	3,230	HUMANIDADES	323
EDUCACION	2,555	CIENCIAS	178
DERECHO	1,695	AGROPEC. Y MEDIO AMBIENTE	186

GRÁFICO No. 5
DOCENTES POR GRADO ACADÉMICO 2010

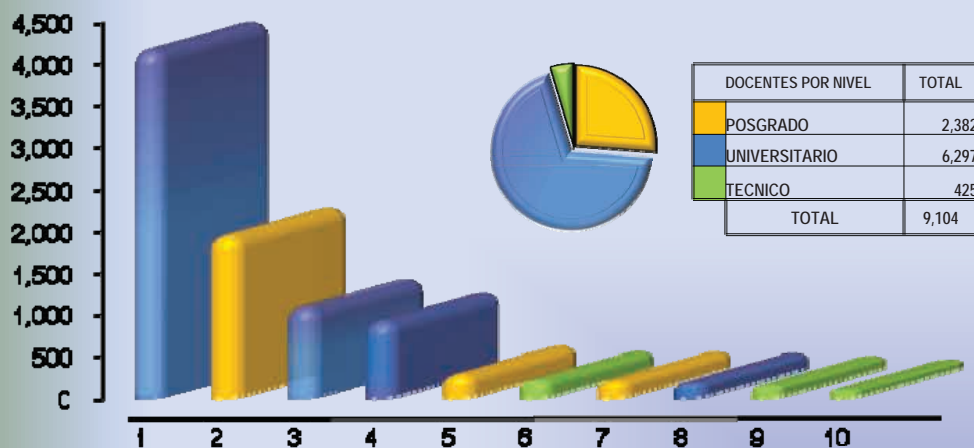

1	LICENCIATURA	4,155	6	TÉCNICO	197
2	MAESTRÍA	1,928	7	DOCTORADO PG.	191
3	INGENIERÍA	1,069	8	ARQUITECTURA	173
4	DOCTORADO UNIV.	900	9	TECNÓLOGO	138
5	ESPECIALIDAD	263	10	PROFESORADO	90

GRÁFICO No. 6
ESTUDIANTES DE INGRESO CONTINUO A EDUCACIÓN SUPERIOR EN EL 2010, GRADUADOS DE EDUCACIÓN MEDIA EN EL 2009

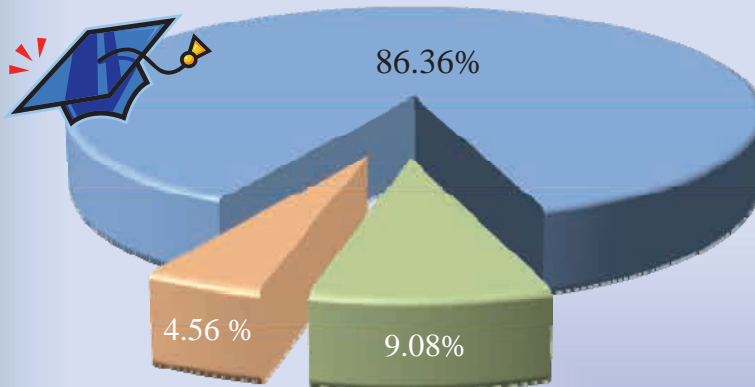

TIPO DE INSTITUCIÓN / DETALLE NVO. INGRESO DE BR.	CANTIDAD	%
UNIVERSIDADES	20,816	86.36
INSTITUTOS ESPECIALIZADOS	2,189	9.08
INSTITUTOS TECNOLÓGICOS	1,100	4.56
Total de graduados en Educ. Media en el 2009 y que ingresaron a Educación Superior en el 2010	24,105	
Estudiantes graduados de Educación Media en el 2009	55,346	

b. GRÁFICOS DE PRINCIPALES INDICADORES

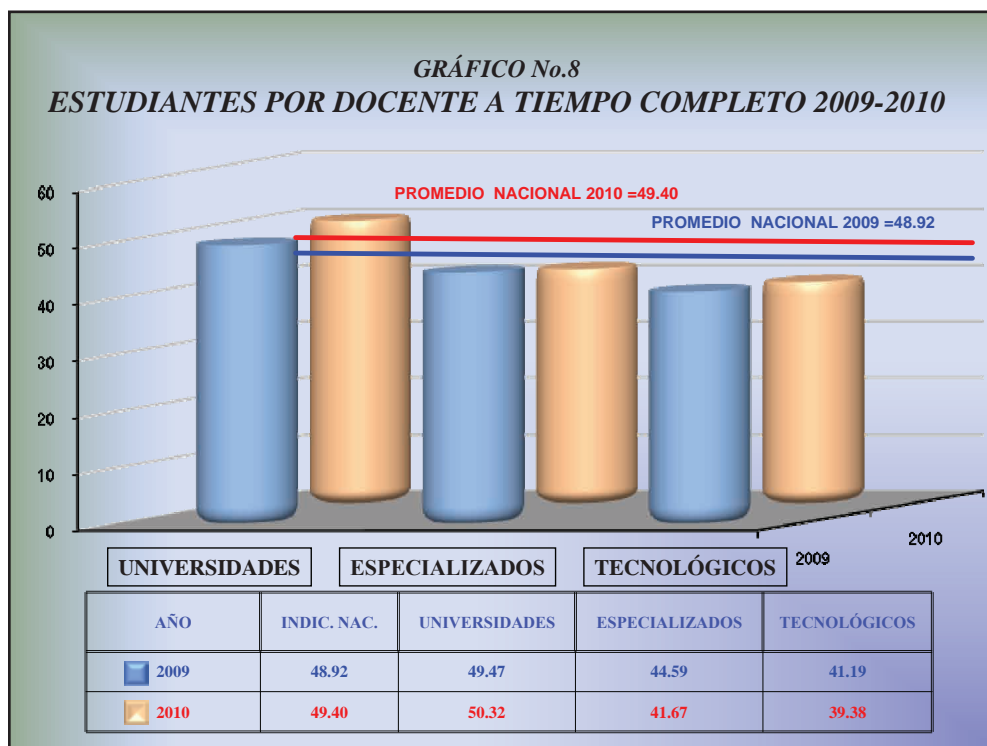
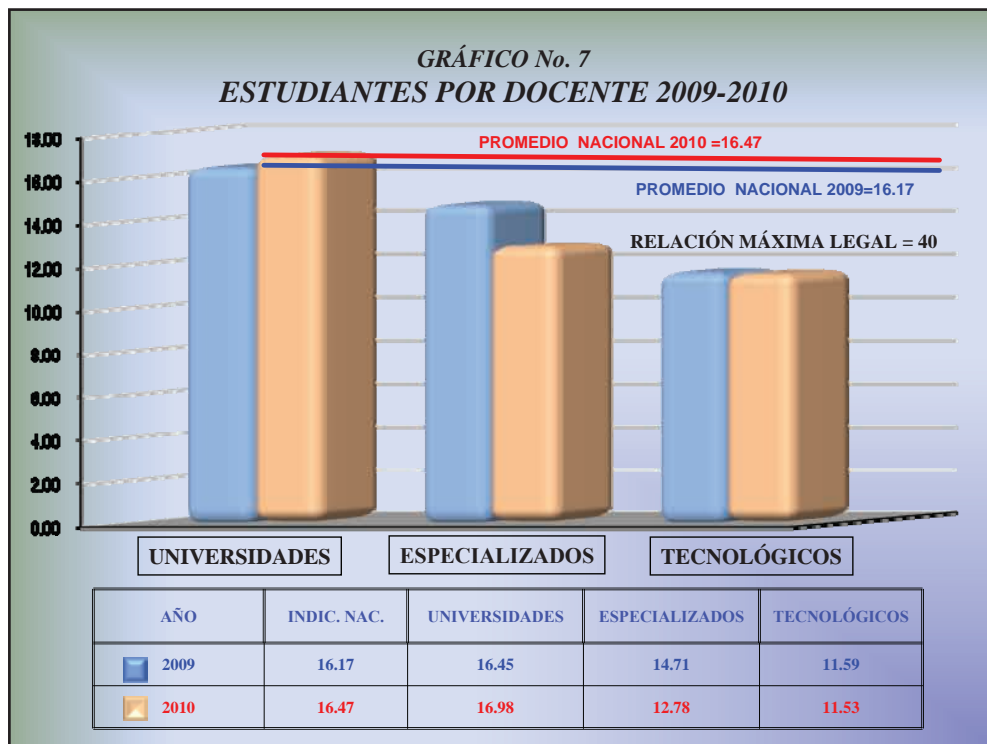



GRÁFICO No. 11
PRESUPUESTO PARA INVESTIGACIÓN (%) 2009-2010



AÑO	INDIC. NAC.	UNIVERSIDADES	ESPECIALIZADOS	TECNOLÓGICOS
2009	1.54	1.49	1.58	3.08
2010	1.79	1.80	1.26	2.99

GRÁFICO No. 12
PRESUPUESTO PARA PROYECCIÓN SOCIAL (%) 2009-2010

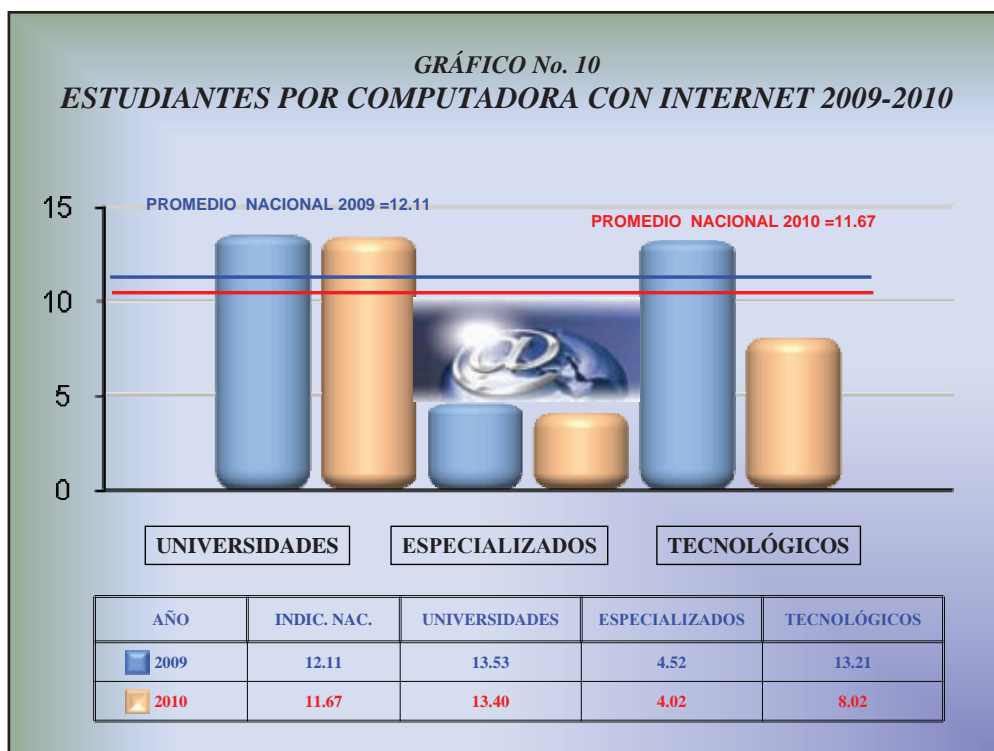
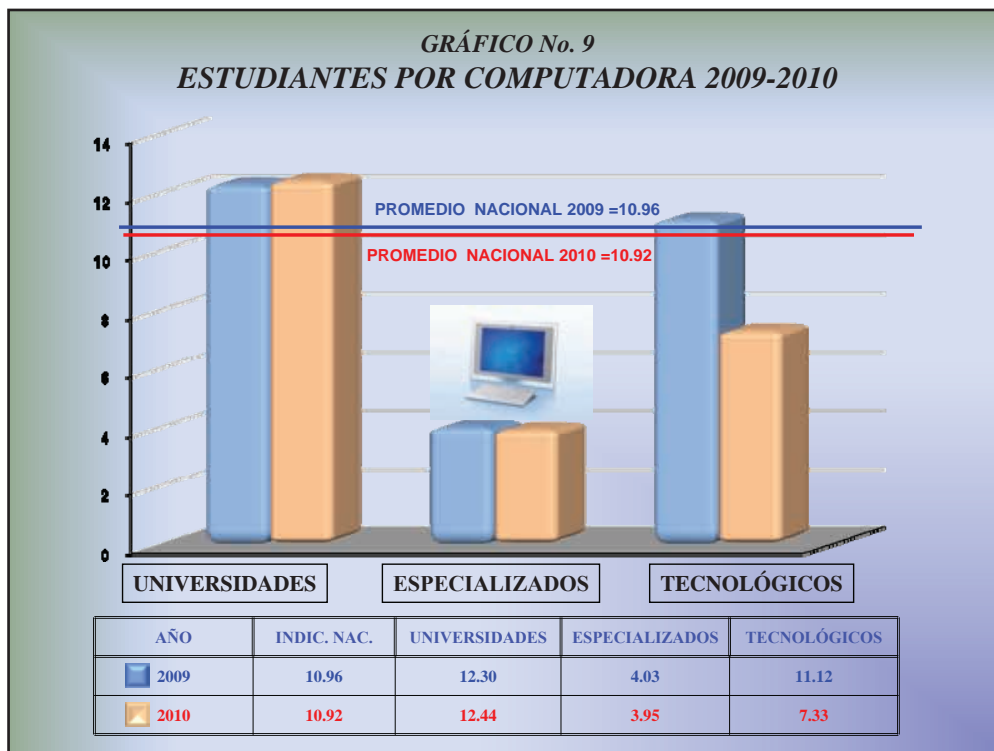
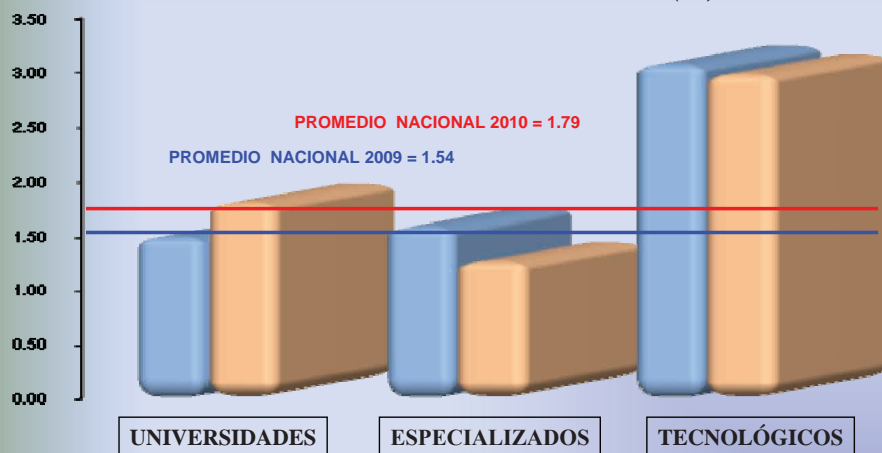
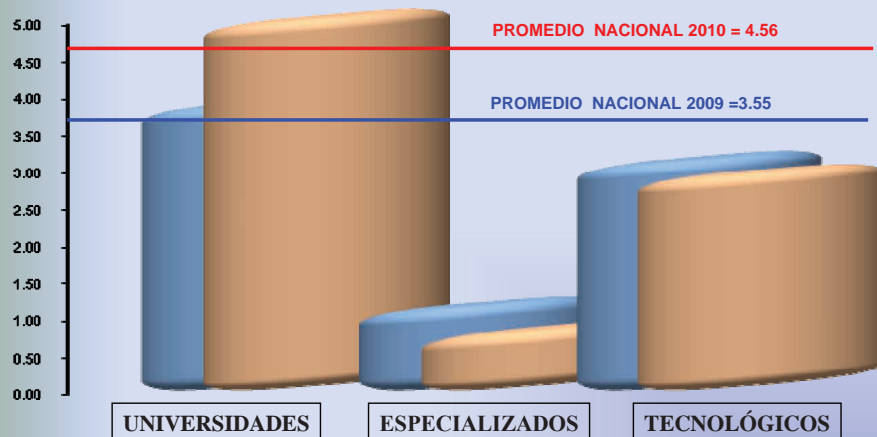

AÑO	INDIC. NAC.	UNIVERSIDADES	ESPECIALIZADOS	TECNOLÓGICOS
2009	3.55	3.81	1.08	3.05
2010	4.56	4.96	0.75	2.87

c. GRÁFICOS DE ESTADÍSTICAS HISTÓRICAS



GRÁFICO No. 15
POBLACIÓN ESTUDIANTIL POR TIPO DE INSTITUCIÓN 2006-2010



TIPO DE IES	2006	2008	2010
Universidad Estatal	36,416	39,399	42,435
Universidades Privadas	79,299	88,286	95,332
Especializados Estatales	336	5,492	6,726
Especializados Privados	1,383	1,481	1,757
Tecnológicos Estatales	5,392	1,454	1,010
Tecnológicos Privados	2,130	2,503	2,752
Total Anual	124,956	138,615	150,012

GRÁFICO No. 16
ESTUDIANTES POR CARRERAS CON MAYOR DEMANDA 2006-2010

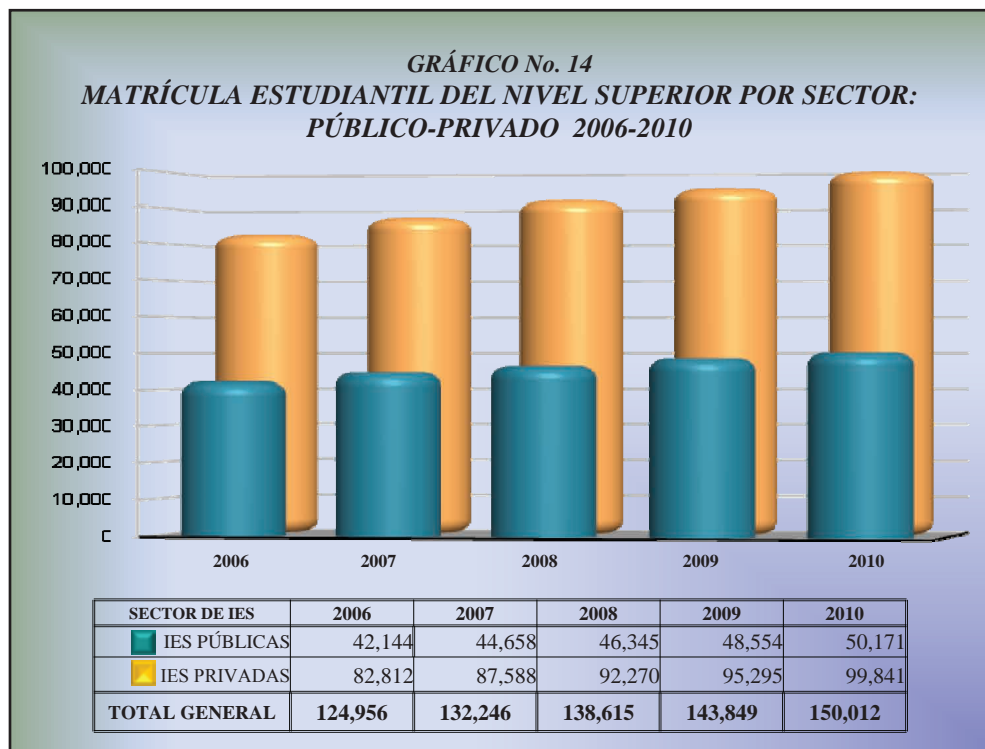
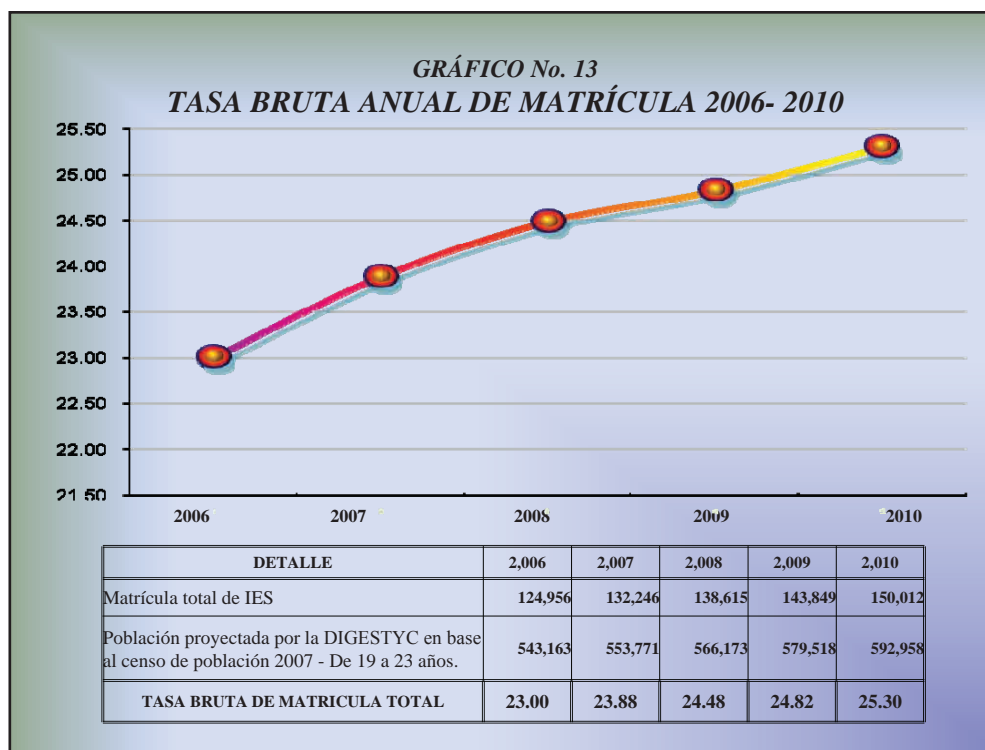
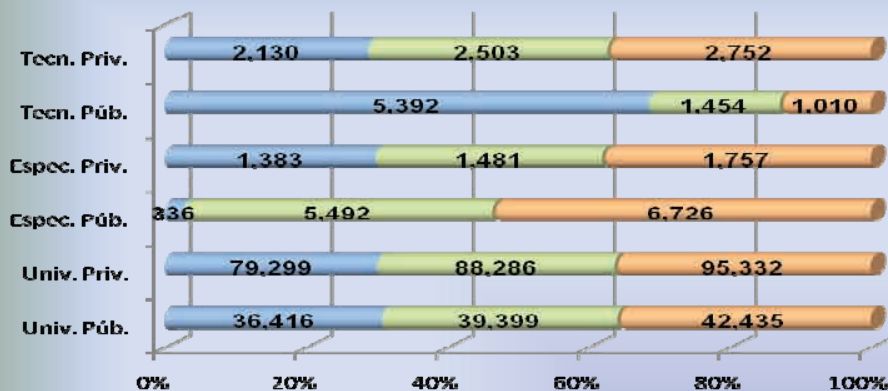

GRÁFICO No. 17
DOCENTES POR TIPO DE CONTRATACIÓN 2006 - 2010



AÑO	TIEMPO COMPLETO	TIEMPO PARCIAL	HORA CLASE	TOTAL
	TIEMPO COMPLETO	TIEMPO PARCIAL	HORA CLASE	
2006	3,079	1,312	4,192	8,583
2008	2,872	1,261	4,429	8,562
2010	3,037	1,315	4,752	9,104

GRÁFICO No. 18
INVERSIÓN DEL ESTADO EN CONCEPTO DE SUBSIDIO POR ESTUDIANTE 2006-2010

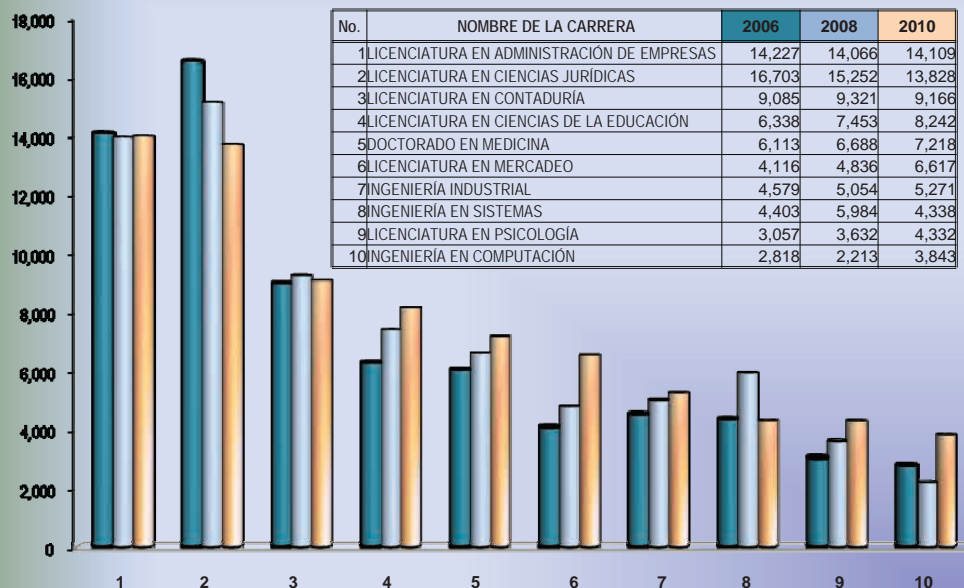
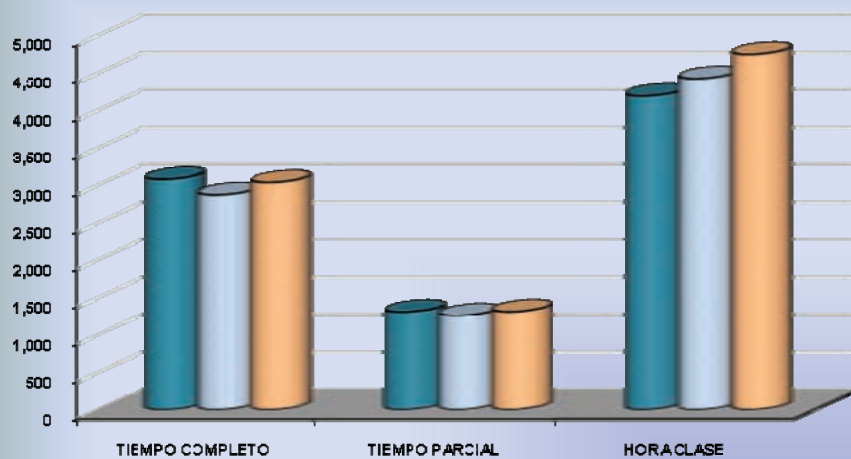
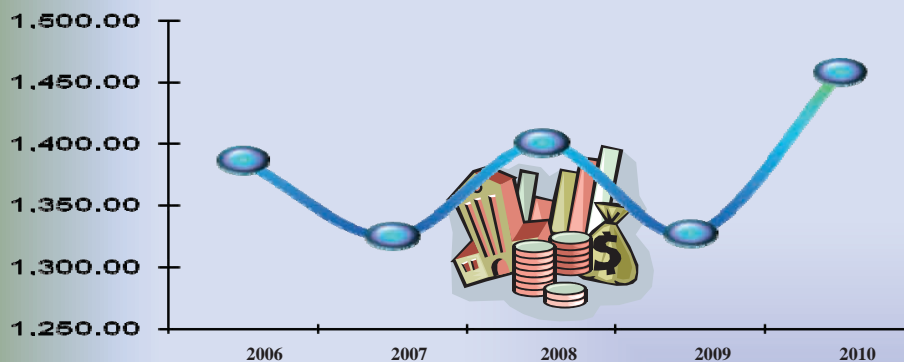

INSTITUCIÓN \ AÑO	2006	2007	2008	2009	2010
Subsidio total en dólares para IES públicas	58402,882.21	59149,206.51	64878,550.50	64407,594.20	73122,967.12
Matrícula estudiantil en IES públicas	42,144	44,658	46,345	48,554	50,171
Inversión anual del Estado por estudiante (\$)	1,385.79	1,324.49	1,399.90	1,326.51	1,457.47

VII. CONCLUSIONES

El mayor porcentaje de datos expuestos a lo largo de este documento corresponden al ejercicio 2010 de las instituciones de educación superior; sin embargo, a efecto de establecer algún nivel de evolución, ciertos indicadores y datos estadísticos fueron comparados con el año anterior y en menor cuantía se establecen rangos de comparación de hasta cinco años a fin de evidenciar la situación de calidad en algunas áreas, a partir de la implementación del Sistema de Supervisión y Mejoramiento de la Calidad de la Educación Superior.

En virtud de lo anterior se puede concluir que:

Existe un crecimiento constante de la matrícula estudiantil de educación superior en general, tanto en el sector público como privado. Esta misma tendencia puede apreciarse en la evolución experimentada en la tasa bruta de la matrícula estudiantil en relación con las proyecciones de la población a nivel nacional en las edades que oscilan entre 19 y 23 años.

Las tres carreras con mayor preferencia por los estudiantes del nivel superior durante los últimos cinco años son las Licenciaturas en Ciencias Jurídicas, Administración de Empresas y en Contaduría Pública; sin embargo, debe observarse que por primera vez en más de diez años la matrícula estudiantil reportada para la Carrera de Licenciatura en Administración de Empresas es superior a la de Licenciaturas en Ciencias Jurídicas.

Con relación a las diez áreas de Formación Académica establecidas en este sistema de información, el área que goza de mayor preferencia de los estudiantes en función de las carreras que agrupa, es el área de Economía, Administración y Comercio.

Durante el año 2010 el mayor número de estudiantes extranjeros inscritos en las instituciones procedieron de Estados Unidos, Guatemala y Nicaragua respectivamente, los que en su mayor parte corresponden al género masculino.

En relación al número de graduados reportados por las instituciones de educación superior, durante los últimos años se observa una tendencia incremental. Además se evidencia como una constante que el género femenino cuenta con el mayor porcentaje de graduados.

Igualmente se observa una tendencia creciente en la planta docente, independientemente del tipo de contratación en las instituciones del nivel superior, durante el año de la información. Es importante mencionar que a lo largo de los últimos cinco años el mayor porcentaje de docentes contratados corresponde al género masculino.

Para el período 2006-2010, se observa una mejora del 25.20% en la asignación anual que el Estado otorga en concepto de subsidio a las instituciones públicas del nivel superior, lo cual indica el nivel de compromiso por mejorar las condiciones en las cuales se desarrollarán cada una de éstas y que benefician directamente a la población estudiantil del sector público.

Se permite la reproducción total o parcial citando la fuente. Dirección Nacional de Educación Superior,
Ministerio de Educación . El Salvador, C.A.
Octubre 2011.

Impreso en:



